



**WOJEWÓDZKI URZĄD PRACY
W BIAŁYMSTOKU
WYDZIAŁ BADAŃ I ANALIZ**

**SYTUACJA NA RYNKU PRACY
W WOJEWÓDZTWIE PODLASKIM
W 2011 ROKU**

Opracowanie:

Marzanna Wasilewska
Joanna Falkowska
Katarzyna Monach

BIAŁYSTOK – 2012

1

WOJEWÓDZKI URZĄD PRACY W BIAŁYMSTOKU

ISBN 978-83-62258-45-1

Copyright © Wojewódzki Urząd Pracy w Białymstoku, Białystok 2012
Wszelkie prawa zastrzeżone
Nakład 80 egzemplarzy
Printed in Poland

Publikacja bezpłatna

Wydawca:

Wojewódzki Urząd Pracy
ul. Pogodna 22
15-354 Białystok
tel: 085 74 97 200, fax: 085 74 97 209
www.up.podlasie.pl, sekretariat@wup.wrotapodlasia.pl

Druk:

Drukarnia „LASER-GRAF” Małgorzata Włostowska,
Kostrogaj 1, gm. Radzanowo
09-400 Płock

SPIS TREŚCI

WSTĘP	6
1. CHARAKTERYSTYKA RYNKU PRACY WOJEWÓDZTWA PODLASKIEGO	8
1.1. Ogólne uwarunkowania demograficzne i społeczno-ekonomiczne ...	8
1.1.1. Ludność	8
1.1.2. Edukacja	13
1.1.3. Gospodarka województwa. Podmioty gospodarcze	15
1.1.4. Pracujący	22
1.1.5. Wynagrodzenia	27
1.2. Charakterystyka bezrobocia	28
2. INFORMACJA O STANIE I STRUKTURZE BEZROBOCIA	35
2.1. Zróżnicowanie terytorialne liczby bezrobotnych i stopy bezrobocia w woj. podlaskim	35
2.2. Zmiany w poziomie bezrobocia (nowo zarejestrowani i wyrejestrowani)	38
3. ZMIANY W STRUKTURZE BEZROBOCIA	48
3.1. Bezrobocie mieszkańców wsi	48
3.2. Bezrobocie kobiet	55
3.3. Bezrobotni z prawem do zasiłku	62
3.4. Bezrobocie młodzieży	63
3.4.1. Bezrobotni do 25 roku życia	64
3.4.2. Bezrobotni, którzy ukończyli szkołę wyższą, do 27 roku życia	68
3.4.3. Bezrobotni w okresie 12 miesięcy od dnia ukończenia nauki	71
3.5. Bezrobocie osób powyżej 50 roku życia	74
3.6. Bezrobocie osób bez kwalifikacji zawodowych	78
3.7. Bezrobocie osób bez doświadczenia zawodowego	80
3.8. Bezrobocie osób bez wykształcenia średniego	82
3.9. Bezrobocie osób wychowujących co najmniej jedno dziecko do 18 roku życia	83
3.10. Długotrwałe bezrobocie w woj. podlaskim	85
3.11. Bezrobocie osób niepełnosprawnych	88
3.12. Bezrobotni zwolnieni z przyczyn dotyczących zakładu pracy	94
3.12.1. Zgłoszenia zwolnień z przyczyn dotyczących zakładu pracy	96

3.13. Bezrobotni według wieku i poziomu wykształcenia.....	98
3.14. Bezrobotni według stażu pracy i czasu pozostawania bez pracy	100
3.15. Bezrobotni według rodzaju działalności ostatniego miejsca pracy....	103
3.16. Bezrobotni według zawodów i specjalności	106
4. AKTYWNE DZIAŁANIA URZĘDÓW PRACY PRZECIWDZIAŁAJĄCE BEZROBOCIU I ŁAGODZĄCE JEGO SKUTKI.....	131
4.1. Pośrednictwo pracy.	131
4.1.1. Wolne miejsca pracy i miejsca aktywizacji zawodowej zgłoszone do powiatowych urzędów pracy.	131
4.1.2. Podjęcia pracy	135
4.2. Szkolenie, staż u pracodawcy oraz przygotowanie zawodowe dorosłych	145
4.2.1 Szkolenie bezrobotnych	145
4.2.2. Staż u pracodawcy, przygotowanie zawodowe dorosłych oraz prace społecznie użyteczne	150
4.3. Efektywność podstawowych form aktywizacji zawodowej bezrobotnych finansowanych z Funduszu Pracy w woj. podlaskim.	157
4.4. Poradnictwo zawodowe i informacja zawodowa	159
4.4.1. Poradnictwo i informacja zawodowa realizowane w Centrach Informacji i Planowania Kariery Zawodowej.....	160
5. INNE DZIAŁANIA MAJĄCE WPŁYW NA SYTUACJĘ NA WOJEWÓDZKIM RYNKU PRACY.....	168
5.1. Koordynacja przez WUP programów aktywizacji zawodowej osób bezrobotnych realizowanych w woj. podlaskim.....	168
5.2. Podlaski Regionalny Plan Działań na rzecz Zatrudnienia na 2011 rok	168
5.3. Projekty własne Wojewódzkiego Urzędu Pracy w Białymstoku	172
5.3.1. Projekty własne WUP w Białymstoku realizowane w zakresie rynku pracy.....	172
5.4. Realizacja zadań związanych z pełnieniem przez Wojewódzki Urząd Pracy w Białymstoku funkcji Instytucji Pośredniczącej II Stopnia (Instytucji Wdrażającej) w komponencie regionalnym Programu Operacyjnego Kapitał Ludzki 2007-2013	196
5.5. Działania informacyjno-promocyjne w ramach PO KL.....	210
5.6. Kontrola projektów przyjętych do realizacji	215

5.7. Obsługa finansowa działań/projektów EFS.....	216
5.8. Działalność EURES – Europejskich Służb Zatrudnienia.....	218
5.9. Koordynacja systemów zabezpieczenia społecznego	219
5.10. Dialog społeczny i partnerstwo na rynku pracy	222
5.10.1 Działalność Wojewódzkiej Rady Zatrudnienia	222
5.10.2. Współpraca z partnerami rynku pracy.....	223
5.10.3. Inicjowanie i realizacja przedsięwzięć mających na celu rozwój współpracy na rzecz rynku pracy z partnerami zagranicznymi.....	224
5.11. Kształcenie ustawiczne	226
5.12. Realizacja zadań skierowanych na wsparcie osób niepełnosprawnych.....	228
5.12.1. Realizacja zadań przejętych od PFRON - udzielanie pomocy zakładom pracy chronionej.....	228
5.12.2. Przedsięwzięcia na rzecz wsparcia niepełnosprawnych.....	229
5.13. Realizacja zadań w ramach Krajowej Sieci Obszarów Wiejskich (KSOW)	231
5.14. Badanie popytu na pracę w województwie podlaskim. Działalność informacyjna i wydawnicza.....	232
6. WYDATKI Z FUNDUSZU PRACY.....	235
7. INSTYTUCJONALNA OBSŁUGA RYNKU PRACY	238
7.1. Zatrudnienie w wojewódzkim i powiatowych urzędach pracy	238
7.1.1. Zatrudnienie w powiatowych urzędach pracy (PUP).....	238
7.1.2. Zatrudnienie w Wojewódzkim Urzędzie Pracy w Białymstoku (WUP).....	241
7.2. Działalność agencji zatrudnienia w woj. podlaskim.....	243
7.3. Wydawanie zaświadczeń stwierdzających charakter, okres i rodzaj działalności wykonywanej na terenie Rzeczypospolitej Polskiej	244
7.4. Rejestr instytucji szkoleniowych	244
8. PODSUMOWANIE	245
9. ANEKS STATYSTYCZNY - TABLICE I WYKRESY	250

WSTĘP

Niniejsze opracowanie ma na celu przedstawienie sytuacji na regionalnym rynku pracy w 2011r. na tle ogólnej sytuacji społeczno-demograficznej i gospodarczej województwa podlaskiego, jak również dokonanie analizy czynników wpływających na zmiany i strukturę podaży pracy oraz popytu na pracę. W części dotyczącej bezrobocia omówiono jego rozmiary, strukturę i zmiany poziomu oraz przedstawiono działania podejmowane przez urzędy pracy w zakresie promocji zatrudnienia, łagodzenia skutków bezrobocia oraz aktywizacji zawodowej bezrobotnych.

Sprawozdawczość rynku pracy jest opracowywana w ramach statystyki publicznej, w związku z tym głównym aktem prawnym jest ustawa o statystyce publicznej z dnia 29 czerwca 1995 r. (tekst jednolity: Dz.U. z 2012r. poz. 591, z późn. zm.) oraz następujące rozporządzenia:

- Rozporządzenie Rady Ministrów z dnia 9 listopada 2010r. w sprawie programu badań statystycznych statystyki publicznej na rok 2011 (Dz.U. z 2010r. Nr 239, poz. 1594, z późn. zm.),
- Rozporządzenie Prezesa Rady Ministrów z dnia 1 kwietnia 2011r. w sprawie określenia wzorów formularzy sprawozdawczych, objaśnień co do sposobu ich wypełniania oraz wzorów kwestionariuszy i ankiet statystycznych stosowanych w badaniach statystycznych ustalonych w programie badań statystycznych statystyki publicznej na rok 2011 (Dz.U. z 2011r. Nr 83, poz. 453, z późn. zm.).

Dane o liczbie bezrobotnych obejmują osoby, które są zarejestrowane w urzędach pracy jako bezrobotne, zgodnie z ustawą z dnia 20 kwietnia 2004r. o promocji zatrudnienia i instytucjach rynku pracy (tekst jednolity Dz.U. z 2008r. Nr 69, poz. 415 z późn. zm.).

Sprawozdawczość rynku pracy prowadzona jest na podstawie jednolitego systemu informatycznego PULS/SYRIUSZ.

Wojewódzki Urząd Pracy w Białymstoku jest wojewódzką samorządową jednostką organizacyjną prowadzoną w formie jednostki budżetowej przez Województwo Podlaskie, realizującą zadania własne samorządu województwa wynikające z ustawy z dnia 5 czerwca 1998r. o samorządzie województwa (tekst jednolity: Dz.U. z 2001r. Nr 142 poz. 1590, z późn. zm.), ustawy z dnia 27 sierpnia 2009r. o finansach publicznych (Dz.U. z 2009r. Nr 157 poz. 1240, z późn. zm.), ustawy z dnia 20 kwietnia 2004r. o promocji zatrudnienia i instytucjach rynku pracy (tekst jednolity Dz. U. z 2008r. Nr 69, poz. 415 z późn. zm.), ustawy z dnia 27 sierpnia 1997r. o rehabilitacji zawodowej i społecznej oraz zatrudnianiu osób niepełnosprawnych (tekst jednolity Dz.U. z 2011r. Nr 127, poz. 721).

Wojewódzki Urząd Pracy w Białymstoku funkcjonuje i realizuje zadania na obszarze województwa podlaskiego. Zadania Urzędu są wykonywane w podstawowych komórkach organizacyjnych oraz w wydziałach zamiejscowych - Oddziale Terenowym w Suwałkach i Oddziale Terenowym w Łomży.

1. CHARAKTERYSTYKA RYNKU PRACY WOJEWÓDZTWA PODLASKIEGO

1.1. Ogólne uwarunkowania demograficzne i społeczno- ekonomiczne

1.1.1. Ludność¹

W województwie podlaskim według stanu na 31.12.2011r. zamieszkiwały ogółem 1 200 982 osoby (tj. 3,1% ogółu ludności Polski). Pod względem liczby mieszkańców województwo zajmowało 13 miejsce w kraju. Średnia gęstość zaludnienia wynosiła w Podlaskiem 59 osób na 1 km² (w Polsce – 123 osoby). Pod względem gęstości zaludnienia występuje znaczne zróżnicowanie przestrzenne – najwyższy wskaźnik odnotowano w miastach Białymstoku (2882 osoby na 1 km²) oraz Łomży (1931 osób na 1 km²), zaś najniższy w powiatach sejneńskim i suwalskim (odpowiednio: 25 i 28 osób na 1 km²).

W ogólnej liczbie ludności było 586078 mężczyzn i 614904 kobiety. Struktura ludności w województwie w podziale na płeć kształtowała się podobnie, jak w skali kraju. Mężczyźni stanowili 48,8% ogółu ludności, kobiety zaś 51,2% (w Polsce odpowiednio: 48,4% ogółu społeczeństwa i 51,6%).

W 39 miastach województwa mieszkało ogółem 724027 osób (60,3% ogółu ludności województwa), a na wsi 476955 osób (39,7%). Pod względem wskaźnika urbanizacji Podlasie zajmuje 9. pozycję w kraju, gdzie odsetek ludności miejskiej wynosił 60,7%.

¹ Ludność w gminach według stanu w dniu 31.12.2011 r., bilans opracowany w oparciu o wyniki NSP 2011, Biuletyn Statystyczny Województwa Podlaskiego, Urząd Statystyczny w Białymstoku, II kwartał 2012r., Białystok Sierpień 2012, TABL.35

Rok 2011 był rokiem, w którym, po wielu latach spadku, nastąpił wzrost liczby ludności. W porównaniu do ubiegłego roku, liczba ludności w woj. podlaskim zwiększyła się o 12653 osoby, tj. o 1,1% (przed rokiem spadek: o 1402 osoby, tj. o 0,1%). Zwiększyła się zarówno liczba ludności zamieszkałej na wsi - o 6407 osób, tj. o 1,4%, jak i w miastach, której liczebność zwiększyła się o 6246 osób, tj. o 0,9%.

Według danych US w Białymstoku², w okresie I-IX 2011r. w woj. podlaskim odnotowano ujemne saldo migracji wewnętrznych i zagranicznych na pobyt stały i wyniosło ono minus 1,71 na 1000 ludności (w okresie I-IX 2010r. minus 1,25); dla Polski wskaźnik ten osiągnął wartość minus 0,10. Jednocześnie w analizowanym okresie 2011 roku miał miejsce ujemny przyrost naturalny ludności. W przeliczeniu na 1000 mieszkańców województwa ukształtował się on na poziomie -0,31 (w roku poprzednim: 0,28) i był znacznie niższy od wskaźnika ogólnokrajowego wynoszącego 0,56 (rok wcześniej: 1,23).

W 14 powiatach naszego województwa nastąpił wzrost liczby ludności, przy czym największy odnotowano w powiatach: białostockim (o 3151 osób, tj. o 2,2%), augustowskim (o 1272 osoby, tj. o 2,2%) oraz sokólskim (o 1616 osób, tj. o 2,3%).

Spadek liczby ludności odnotowano na terenie 3 powiatów grodzkich: miasta Białystok (o 900 osób, tj. o 0,3%), miasta Suwałki (o 317 osób, tj. o 0,5%) oraz miasta Łomża (151 osób, tj. 0,2%).

² Raport o sytuacji społeczno-gospodarczej w województwie podlaskim 2011, Urząd Statystyczny w Białymstoku, kwiecień 2012
http://www.stat.gov.pl/cps/rde/xbcr/bialystok/ASSETS_2012_raport_o_sytuacji_spooleczno-gospodarczej_wpodl_w2011r.pdf [11.09.2012]

SYTUACJA NA RYNKU PRACY W WOJ. PODLASKIM W 2011R.

Tabela 1. Ludność województwa podlaskiego według powiatów w latach 2000-2011 (stan w końcu roku)

Powiaty	2000	2001	2002	2003	2004	2005	2006	2007	2008	2009	2010	2011
Województwo podlaskie	1221128	1219879	1207704	1205117	1202425	1199689	1196101	1192660	1191470	1189731	1188329	1200982
Miasta	713942	714360	711300	710759	710828	709950	711597	710098	710073	715761	717781	724027
Wieś	507186	505519	496404	494358	491597	489739	484504	482562	481397	473970	470548	476955
Powiaty:												
Augustowski	60962	60920	59166	59081	59062	58995	58975	58867	58872	58763	58704	59976
Białostocki	140007	139854	138367	138665	139084	139942	137282	138004	138852	139643	140550	143701
Bielski	63148	62605	61395	61158	60808	60273	59764	59301	58922	58463	58091	58495
Grajewski	51604	51569	50889	50739	50461	50261	49921	49663	49506	49393	49207	49446
Hajnowski	52666	52223	49944	49476	48956	48435	47830	47224	46787	46385	45838	46584
Kolneński	41166	41093	40354	40182	40034	39809	39660	39387	39244	39053	38850	39990
Łomżyński	51164	51199	51092	50929	50822	50880	50896	51013	50840	50919	51054	52181
Moniecki	45413	45226	44177	43771	43389	43111	42836	42668	42571	42212	41991	42745
Sejneński	21993	21958	21699	21586	21461	21452	21235	21170	21120	21013	20934	21039
Siemiatycki	51684	51452	50310	49850	49180	48816	48474	47998	47617	47286	46883	47791
Sokółski	77735	77411	74606	74119	73386	72760	72046	71543	71031	70517	70062	71678
Suwalski	35645	35753	35535	35535	35361	35220	35248	35139	35144	35148	35248	36211
Wysokomaz.	61758	61618	60389	60189	60201	59912	59600	59542	59413	59010	58700	59471
Zambrowski	46472	46314	45188	45135	45077	44913	44871	44681	44540	44385	44271	45096
Miasta na prawach powiatu:												
Białystok	285507	286365	291660	291931	292150	291823	294830	294143	294153	294685	295198	294298
Łomża	65112	65265	63902	63757	63880	63819	63387	63036	63304	63357	63221	63070
Suwałki	69092	69054	69031	69014	69113	69268	69246	69281	69554	69499	69527	69210

Źródło: Urząd Statystyczny w Białymstoku.

Według stanu na dzień 31 III 2011r. liczba ludności województwa w wieku produkcyjnym ukształtowała się na poziomie 764,3 tys. (63,6% ogółu). W porównaniu z końcem 2010r. w tej grupie wzrost o 8,7 tys. osób (o 1,2%). Wśród ludności w wieku produkcyjnym osoby w wieku mobilnym (18-44 lata) stanowiły 63,0% (481,3 tys.) i ich liczebność zwiększyła się o 4,2 tys. osób, tj. o 0,9%. W wieku niemobilnym było 283,0 tys. osób, tj. o 4,5 tys. (o 1,6%) więcej niż przed rokiem. W wieku przedprodukcyjnym było 227,1 tys. osób (18,9%), czyli więcej niż przed rokiem o 3,8 tys. osób (o 1,7%). W wieku poprodukcyjnym było 211,0 tys. osób (17,5%), tj. więcej o 1,7 tys. osób (o 0,8%).

Coraz mniej korzystnie kształtują się proporcje między poszczególnymi grupami ekonomicznymi wieku ludności. Współczynnik obciążenia demograficznego, określający liczbę osób w wieku nieprodukcyjnym przypadającą na 100 osób w wieku produkcyjnym w 2011r. wyniósł dla woj. podlaskiego 57,3 (w kraju: 55,3).

Zmniejszanie się liczby ludności w woj. podlaskim postępuje od końca 1998r. Mimo, iż w 2011r. odnotowano wzrost liczby ludności naszego województwa, to w latach 1999-2011 zmniejszyła się o 20,3 tys. osób, tj. o 1,7%. Na ogólny spadek liczby ludności wpłynęło znaczące zmniejszenie się liczby ludności w wieku przedprodukcyjnym (tj. do 17 lat). W analizowanym okresie odnotowano spadek liczebności tej grupy o 96,5 tys. osób, tj. o 29,8%. Zwiększyła się natomiast liczba ludności

w wieku produkcyjnym (tj. kobiety w wieku 18-59 lat i mężczyźni w wieku 18-64 lata) - o 57,3 tys. osób, tj. o 8,1%, a także liczba ludności w wieku poprodukcyjnym (tj. kobiety w wieku 60 i więcej lat i mężczyźni w wieku 65 i więcej lat) - o 19,0 tys. osób, tj. o 9,9%.

SYTUACJA NA RYNKU PRACY W WOJ. PODLASKIM W 2011R.

Tabela 2. Ludność woj. podlaskiego (w tys.) w wieku produkcyjnym i nieprodukcyjnym w latach 1999-2011
(stan w końcu okresu sprawozdawczego)

Wyszczególnienie	1999	2000	2001	2002	2003	2004	2005	2006	2007	2008	2009	2010	III 2011*
Ludność woj. podlaskiego - ogółem	1222,7	1221,1	1219,9	1207,7	1205,1	1202,4	1199,7	1196,1	1192,7	1191,5	1189,7	1188,3	1202,4
- kobiety	621,8	621,2	620,8	617,1	616,0	615,1	614,1	612,8	611,4	611,2	610,5	609,6	615,5
- mężczyźni	600,9	599,9	599,1	590,6	589,1	587,3	585,6	583,3	581,3	580,3	579,2	578,7	586,8
Ludność w wieku przedprodukcyjnym - ogółem	323,6	313,1	301,7	291,6	279,7	269,1	259,8	250,6	242,3	235,1	228,7	223,3	227,1
- kobiety	157,4	152,3	146,8	142,2	136,2	131,0	126,5	121,9	117,9	114,4	111,2	108,3	x
- mężczyźni	166,2	160,8	154,9	149,4	143,4	138,1	133,3	128,7	124,4	120,7	111,0	115,0	x
Ludność w wieku produkcyjnym - ogółem	707,0	714,1	722,4	719,0	727,3	734,4	740,4	744,7	747,8	751,4	754,1	755,6	764,3
- kobiety	337,1	340,6	345,0	345,0	349,3	353,1	356,2	358,3	359,3	359,9	360,0	359,4	x
- mężczyźni	369,9	373,5	377,4	374,0	378,0	381,3	384,2	386,4	388,5	391,5	394,1	396,2	x
Ludność w wieku poprodukcyjnym - ogółem	192,0	194,0	195,8	197,0	198,1	198,9	199,5	200,8	202,6	205,0	206,9	209,3	211,0
- kobiety	127,2	128,3	129,1	129,9	130,6	131,0	131,4	132,6	134,2	136,8	139,2	141,8	x
- mężczyźni	64,8	65,7	66,7	67,1	67,6	67,9	68,1	68,2	68,4	68,2	67,7	67,5	x

Źródło: Urząd Statystyczny w Białymstoku.

x – brak danych

*dane na dzień 31 III 2011r. wg Narodowego Spisu Powszechnego Ludności i Mieszkań 2011.

1.1.2. Edukacja³

W szkolnictwie woj. podlaskiego od kilku lat zmniejsza się liczba uczniów szkół ponadgimnazjalnych. W roku szkolnym 2010/11 w szkołach ponadgimnazjalnych kształciło się 50,4 tys. uczniów. Na poziomie szkolnictwa ponadgimnazjalnego najwięcej uczniów uczyło się w liceach ogólnokształcących – 23,0 tys., dalsze 1,1 tys. uczniów uczyło się w liceach profilowanych, 20,3 tys. uczniów uczęszczało do techników oraz 5,2 tys. uczniów – do zasadniczych szkół zawodowych.

Liczba uczniów kształcących się na poziomie ponadgimnazjalnym zmniejszyła się o 1,8 tys. osób (o 3,4%). Spowodowane to było głównie wkraczaniem do szkół kolejnych roczników niżej demograficznego. W porównaniu do poprzedniego roku szkolnego zmniejszyła się liczba uczniów liceów ogólnokształcących (o 1,5%) oraz liczba uczniów w liceach profilowanych (aż o 33,7%). Zmniejszyła się również liczba uczniów techników (o 1,5 %), a także kształcących się w zasadniczych szkołach zawodowych (o 8,1%).

Zwiększyła się natomiast liczba słuchaczy kształcących się w szkołach policealnych. W roku szkolnym 2010/11 szkolnictwo policealne obejmowało 13,5 tys. uczniów (o 17,6% więcej niż w poprzednim roku szkolnym). Rośnie zainteresowanie kształceniem na kierunkach pedagogicznych, ekonomicznych i administracyjnych, informatycznych, architektury i budownictwa, medycznych, opieki społecznej, z zakresu usług dla ludności oraz ochrony i bezpieczeństwa, zmniejsza się natomiast na kierunkach społecznych, inżynieryjno-technicznych i rolniczych.

³ Rocznik Statystyczny Województwa Podlaskiego 2011, Urząd Statystyczny w Białymstoku, Białystok 2011, s.169 i nast.

SYTUACJA NA RYNKU PRACY W WOJ. PODLASKIM W 2011R.

Tabela 3. Szkolnictwo w woj. podlaskim w latach 2006-2011

Szkolnictwo:	Liczba szkół w roku szkolnym						Liczba uczniów i studentów w roku szkolnym					
	2005/ 2006	2006/ 2007	2007/ 2008	2008/ 2009	2009/ 2010	2010/ 2011	2005/ 2006	2006/ 2007	2007/ 2008	2008/ 2009	2009/ 2010	2010/ 2011
Podstawowe	502	499	484	459	450	449	85238	80318	75854	72576	69763	67355
Gimnazja	219	219	219	219	222	222	53873	51588	48820	45929	43437	41056
Ponadgimnazjalne, w tym:	291	283	258	247	241	229	58173	57012	55808	53390	52149	50433
▪ zasadnicze zawodowe	53	51	53	52	51	50	5774	5588	5906	5812	5697	5238
▪ licea ogólnokształcące (z uzupełniającymi)	77	77	76	79	76	76	25312	25550	24917	24190	23369	23015
▪ licea profilowane	60	53	40	32	27	17	7201	5490	3779	2601	1698	1126
▪ technika (z uzupełniającymi)	88	84	76	72	74	72	19516	19431	20169	20016	20479	20301
▪ artystyczne	8	8	8	10	9	9	747	755	750	773	767	697
Policealne	124	123	113	119	118	110	11458	12097	11205	12528	11443	13460
Wyższe	19	19	19	18	17	17	53306	53905	53447	53678	54846	53963

Dane: Rocznik Statystyczny Województwa Podlaskiego 2011, Urząd Statystyczny w Białymstoku, Białystok 2011, s.170 i nast.

W roku akademickim 2010/11 zmniejszyła się liczba studentów szkół wyższych. Na terenie woj. podlaskiego siedzibę miało 17 wyższych uczelni, wśród których znajdowało się 5 uczelni publicznych i 12 niepublicznych. Kształciło się na nich łącznie 54,0 tys. studentów, tj. o 1,6% mniej niż przed rokiem. Spośród podlaskich studentów najwięcej, bo 29,0% kształciło się na Uniwersytecie w Białymstoku (15,7 tys. osób). Na Politechnice Białostockiej kształciło się 25,2% ogółu studentów (13,6 tys. osób). Akademia Medyczna, jedna z najstarszych uczelni województwa, kształciła 8,6% ogółu podlaskich studentów (4,7 tys. osób). Spośród uczelni niepublicznych, największą liczbę słuchaczy zarejestrowano w Wyższej Szkole Administracji Publicznej im. Stanisława Staszica w Białymstoku, gdzie wiedzę zdobywało 4,2 tys. osób, tj. 8,0% ogółu osób studiujących na podlaskich uczelniach.

W roku akademickim 2009/10 podlaskie uczelnie wyższe ukończyło 15,1 tys. absolwentów, tj. o 40,8% więcej niż w poprzednim roku. Wśród ogółu absolwentów uczelni wyższych, przeważały osoby kończące studia niestacjonarne – 54,0%.

1.1.3. Gospodarka województwa. Podmioty gospodarcze

Województwo podlaskie jest jednym z najsłabiej rozwiniętych województw w kraju. Niski jest udział regionu w wartości dodanej brutto, który plasuje go na 15 pozycji w Polsce. W 2009r. wartość wytworzonego produktu krajowego brutto w województwie wyniosła 30903 mln zł., co stanowiło 2,3% PKB Polski. Średnia wartość PKB na 1 mieszkańca w regionie osiągnęła 25951 zł., tj. 73,7% średniej krajowej (14 pozycja w Polsce). Największy udział w generowaniu wartości dodanej brutto osiągały jednostki prowadzące działalność w zakresie handlu; naprawy pojazdów samochodowych; transportu i gospodarki magazynowej; zakwaterowania i gastronomii; informacji i komunikacji – 28,1% (w kraju –

30,1%) oraz w zakresie pozostałych usług (w tym administracja publiczna i obrona narodowa; obowiązkowe zabezpieczenia społeczne) – 25,8% (w kraju – 24,2%). Udział przemysłu wyniósł 19,5% i był jednym z najniższych w kraju (średnia wartość krajowa – 24,6%). Jednostki prowadzące działalność finansową i ubezpieczeniową; obsługę rynku nieruchomości w 2009 roku wypracowały 9,0% regionalnej wartości dodanej brutto (w kraju – 9,7%). Sektor rolniczy stanowił 10,2% udziału w wytwarzaniu wartości dodanej brutto, osiągając największą wartość w kraju (średnia wartość krajowa – 3,6%), a budownictwo – 7,4% (średnia wartość krajowa – 7,8%)⁴.

Istotnym działem gospodarki województwa jest **rolnictwo**. W końcu czerwca 2010r. użytki rolne zajmowały 1070 tys. ha, tj. 53,0% powierzchni województwa⁵. W woj. podlaskim funkcjonowały 104 tys. gospodarstw rolnych, z czego 88,5% prowadziło działalność rolniczą. Liczba pracujących w gospodarstwach rolnych wyniosła 124 tys. osób, w tym w swoim gospodarstwie – 122 tys. osób. Średnia powierzchnia użytków rolnych w gospodarstwach rolnych prowadzących działalność rolniczą wynosiła 11,38 ha i była wyższa od średniej w kraju (7,92 ha)⁶. W 2009r. w strukturze towarowej produkcji rolniczej dominuje mleko krowie (57,4%), żywiec rzeźny (28,8%) oraz zboża (5,4%)⁷.

W 2011r. **przychody ze sprzedaży wyrobów i usług w przedsiębiorstwach przemysłowych** wyniosły 17985,2 mln zł. i zwiększyły się o 6,3% w stosunku do roku poprzedniego. Wzrost przychodów był wyni-

⁴ Produkt krajowy brutto. Rachunki regionalne w 2009r., Główny Urząd Statystyczny, Urząd Statystyczny w Katowicach, Katowice 2011
http://www.stat.gov.pl/cps/rde/xbcr/gus/m_pkb_rachunki_regionalne_w_2009.pdf, dn.21.06.2012r.

⁵ Województwo podlaskie w 2011 roku, Urząd Statystyczny w Białymstoku,
http://www.stat.gov.pl/cps/rde/xbcr/bialystok/ASSETS_2012_folder_województwo_podlaskie_woivodship_2011.pdf, 21.06.2012r.

⁶ Powszechny Spis Rolny 2010 – Raport z wyników, Główny Urząd Statystyczny,
http://www.stat.gov.pl/cps/rde/xbcr/gus/PUBL_rl_psr_raport_z_wynikow_PSR_2010_260711.pdf, dn. 22.06.2012

⁷ Rocznik Statystyczny Województwa Podlaskiego 2011, Urząd Statystyczny w Białymstoku, Białystok 2011, s. 235

kiem wzrostu produkcji sprzedanej w dostawie wody; gospodarowaniu ściekami i odpadami; rekultywacji (o 12,7%), górnictwie i wydobywaniu (o 11,7%), oraz przetwórstwie przemysłowym (o 8,9%). Spadek produkcji sprzedanej odnotowano jedynie w sekcji wytwarzanie i zaopatrywanie w energię elektryczną, gaz, parę wodną i gorącą wodę (o 41,1%).

W 2011r. w przemyśle województwa dominowały cztery działy, z których pochodziło 75,2% wartości produkcji sprzedanej. Największy udział w sprzedaży miały: produkcja artykułów spożywczych (54,4%), produkcja wyrobów z drewna, korka, słomy i wikliny (8,6%), produkcja wyrobów z gumy i tworzyw sztucznych (6,9%), a także produkcja maszyn i urządzeń (5,3%). Dominujące działy skupiały 56,5% ogółu zatrudnionych w przemyśle. Udział poszczególnych działów w zatrudnieniu kształtował się następująco: produkcja artykułów spożywczych – 30,1%, produkcja wyrobów z gumy i tworzyw sztucznych oraz produkcja maszyn i urządzeń – po 9,7%, a także produkcja wyrobów z drewna, korka, słomy i wikliny – 7,0%⁸.

Według danych rejestru REGON⁹ w końcu 2011r. w województwie podlaskim zarejestrowanych było 91738 jednostek gospodarczych (bez osób prowadzących gospodarstwa indywidualne w rolnictwie). Sektor publiczny obejmował 3103 podmioty, zaś prywatny 88635. W porównaniu ze stanem z końca 2010r. rejestr REGON obejmował o 0,2% mniej jednostek, przy czym w sektorze prywatnym liczba zarejestrowanych podmiotów zmniejszyła się o 0,2%, natomiast w sektorze publicznym wzrosła – o 1,2%.

Prawie połowa podmiotów gospodarczych w woj. podlaskim zarejestrowana była w końcu 2011r. w 3 sekcjach:

⁸ Komunikat o sytuacji społeczno-gospodarczej województwa podlaskiego. Wyniki wstępne Nr 12/2011, Urząd Statystyczny w Białymstoku, Białystok Grudzień 2011, s.11 i nast.

⁹ Podmioty gospodarki narodowej wpisane do rejestru REGON w województwie podlaskim stan na koniec 2011r., Urząd Statystyczny w Białymstoku, Białystok Luty 2012, s.1 i nast.

- handel; naprawa pojazdów samochodowych – 25402 (27,7% ogółu),
- budownictwo – 11337 (12,4%),
- przetwórstwo przemysłowe – 7665 (8,4%).

W 2011r. na terenie woj. podlaskiego zarejestrowano 8897 nowych podmiotów gospodarczych (o 12,7% mniej niż w 2010r.), głównie były to osoby fizyczne prowadzące działalność gospodarczą – 7920 (o 12,7% mniej). Natomiast wyrejestrowały swoją działalność 9022 podmioty (o 17,0% więcej niż w 2010r.), również głównie osoby fizyczne – 8585 (o 16,6% mniej). Największą aktywność w otwieraniu i likwidowaniu działalności wykazywały podmioty gospodarcze działające w handlu; naprawie pojazdów samochodowych, budownictwie (nowo powstające i likwidowane) oraz działalności profesjonalnej, naukowej i technicznej (nowo powstające).

W województwie podlaskim w końcu 2011r. zdecydowaną większość 95,3% stanowiły podmioty, tzw. małe, w których liczba pracujących nie przekraczała 9 osób (87414 jednostek). W tej podmiotów najliczniej była reprezentowana sekcja handel; naprawa pojazdów samochodowych (28,2% ogółu jednostek prawnych należących do tej populacji). Podmioty średnie (liczące od 10 do 49 pracujących) skupiały 3,8% ogółu (3519 jednostek), a najwięcej z nich prowadziło działalność w zakresie edukacji (25,4%). Odsetek podmiotów dużych (o liczbie pracujących powyżej 49 osób) wyniósł zaledwie 0,9% (805 jednostek); podmioty duże najczęściej wykonywały działalność zaliczaną do sekcji przetwórstwo przemysłowe (21,6%).

Rozmieszczenie terytorialne podmiotów gospodarczych, działających na terenie woj. podlaskiego jest nierównomierne. Ponad 48% wszystkich podmiotów prowadziło swoją działalność w 3 największych miastach województwa: w Białymstoku (31339 podmiotów), Suwałkach

(6843 podmioty) oraz Łomży (6053 podmiotów) oraz dalsze 11,6% - na terenie powiatu białostockiego (10605 podmiotów).

Tabela 4. Podmioty gospodarcze w woj. podlaskim wg sekcji PKD w latach 2010-2011 (stan w końcu roku)

SEKCJE PKD	2010	2011	wzrost/ spadek (+/-)
Ogółem, w tym:	91876	91738	-138
Rolnictwo, leśnictwo, łowiectwo i rybactwo	3582	3630	48
Górnictwo i wydobywanie	112	121	9
Przetwórstwo przemysłowe	7802	7665	-137
Wytwarzanie i zaopatrywanie w energię elektryczną, gaz, parę wodną i gorącą wodę	111	119	8
Dostawa wody; gospodarowanie ściekami i odpadami; rekultywacja	221	248	27
Budownictwo	11400	11337	-63
Handel; naprawa pojazdów samochodowych	26102	25402	-700
Transport i gospodarka magazynowa	6989	6789	-200
Zakwaterowanie i gastronomia	2089	2116	27
Informacja i komunikacja	1550	1683	133
Działalność finansowa i ubezpieczeniowa	3176	3097	-79
Obsługa rynku nieruchomości	2344	2460	116
Działalność profesjonalna, naukowa i techniczna	6957	7234	277
Administrowanie i działalność wspierająca	1695	1725	30
Administracja publiczna i obrona narodowa; obowiązkowe zabezpieczenia społeczne	1086	1094	8
Edukacja	2752	2822	70
Opieka zdrowotna i pomoc społeczna	5467	5715	248
Działalność związana z kulturą rozrywką i rekreacją	1676	1694	18
Pozostała działalność usługowa	6763	6784	21
Organizacje i zespoły eksterytorialne	2	3	1

Źródło: Podmioty gospodarki narodowej w rejestrze REGON stan na koniec 2011r., Urząd Statystyczny w Białymstoku, Białystok Luty 2012, s.3

W 2011r., mimo spadku ogólnej liczby podmiotów gospodarczych, w większości sekcji PKD odnotowano wzrost, największy zaś w:

działalności profesjonalnej, naukowej i technicznej (+277), opiece zdrowotnej i pomocy społecznej (+248), informacji i komunikacji (+133) oraz obsłudze rynku nieruchomości (+116). Spadek liczby działających podmiotów gospodarczych miał miejsce w 5 sekcjach, głównie w: handlu; naprawie pojazdów samochodowych (-700), transporcie i gospodarce magazynowej (-200) oraz przetwórstwie przemysłowym (-137).

Liczba osób fizycznych prowadzących działalność gospodarczą (bez rolników indywidualnych) wyniosła w końcu 2011r. 72406 (78,9% ogółu podmiotów) i zmniejszyła się w porównaniu z 2010r. o 0,9%. Najwięcej osób fizycznych zarejestrowanych było w sekcjach: handel; naprawa pojazdów samochodowych – 21562 (o 3,6% mniej niż w końcu 2010r.), budownictwo – 10401 (o 1,1% mniej), transport, gospodarka magazynowa i łączność - 6394 (o 3,2% mniej), działalność profesjonalna, naukowa i techniczna – 6346 (o 3,7% więcej) oraz przetwórstwo przemysłowe – 6152 (o 2,4% mniej).

W końcu 2011r. w woj. podlaskim działały 19332 osoby prawne i samodzielne jednostki organizacyjne nie mające osobowości prawnej, czyli o 2,9% więcej niż w końcu 2010r. Spośród nich zwiększyła się liczba fundacji – do 248 (o 16,4%), spółek handlowych - do 4739 (o 5,5%), spółek cywilnych – do 4825 (o 3,2%) oraz stowarzyszeń i organizacji społecznych – do 3025 (o 3,5%). Zmniejszyła się liczba spółdzielni – do 469 (o 1,1%), natomiast bez zmian pozostała liczba przedsiębiorstw państwowych – 2.

SYTUACJA NA RYNKU PRACY W WOJ. PODLASKIM W 2011R.

Tabela 5. Podmioty gospodarcze według form organizacyjno–prawnych*) w 2011r. (stan w końcu roku)

Wyszczególnienie	Podmioty gospodarcze ogółem	Osoby prawne i jedn. organizacyjne nie mające osobowości prawnej				Osoby fiz. prowadzące działalność gospodarczą	
		Razem	w tym:				
			Przedsiębiorstwa państwowe	Spółdzielnie	Spółki handlowe	Spółki cywilne	
Województwo	91738	19322	2	469	4739	4825	72406
Powiaty	47503	9648	-	342	1538	2009	37855
Augustowski	4023	858	-	19	139	219	3165
Białostocki	10605	1929	-	55	481	442	8676
Bielski	3659	752	-	36	143	138	2907
Grajewski	2922	634	-	26	76	193	2288
Hajnowski	2916	725	-	26	89	97	2191
Kolneński	2245	409	-	14	40	99	1836
Łomżyński	2820	517	-	18	58	112	2303
Moniecki	2209	466	-	23	55	80	1743
Sejneński	1163	297	-	9	33	55	866
Siemiatycki	2517	609	-	24	67	82	1908
Sokólski	3653	827	-	30	125	104	2826
Suwalski	1732	363	-	15	48	61	1369
Wysokomazowiecki	3826	703	-	27	92	165	3123
Zambrowski	3213	559	-	20	92	162	2654
Miasta na prawach powiatu	44235	9684	2	127	3201	2816	34551
Białystok	31339	7005	1	81	2495	1903	24334
Łomża	6053	1165	-	21	306	414	4888
Suwałki	6843	1514	1	25	400	499	5329

*) Zarejestrowane w rejestrze REGON; bez osób prowadzących gospodarstwa indywidualne w rolnictwie

Źródło: Biuletyn Statystyczny Województwa Podlaskiego, Urząd Statystyczny w Białymstoku, IV kwartał 2011r., Białystok Luty 2012, s.77 i nast.

1.1.4. Pracujący¹⁰

W IV kwartale 2011r. wg BAEL (Badania Aktywności Ekonomicznej Ludności) zbiorowość aktywnych zawodowo w woj. podlaskim liczyła 541 tys. osób (w tym 486 tys. pracujących i 55 tys. bezrobotnych), natomiast biernych zawodowo były 424 tys. osób.

Tabela 6. Ludność aktywna i bierna zawodowo w wieku 15 lat i więcej (wg BAEL*) w woj. podlaskim w latach 2010-2011

Wyszczególnienie		IV kw. 2010	I kw. 2011	II kw. 2011	III kw. 2011	IV kw. 2011
Aktywni zawodowo w tys.		544	523	547	557	541
w tym:	Pracujący w tys.	495	470	500	511	486
	Bezrobotni w tys.	49	53	46	46	55
Bierni zawodowo w tys.		452	440	434	429	424
Współczynnik aktywności zawodowej w %		54,6	54,3	55,8	56,5	56,1
Wskaźnik zatrudnienia w %		49,6	48,8	51,0	51,8	50,4
Stopa bezrobocia w %		9,0	10,1	8,4	8,3	10,2

*) Badanie Aktywności Ekonomicznej Ludności

Źródło: Aktywność ekonomiczna ludności w województwie podlaskim w I, II, III, IV kwartale 2011r., Urząd Statystyczny w Białymstoku

Z wyników badania aktywności ekonomicznej ludności wynika, że w okresie IV kwartał 2010r. - IV kwartał 2011r. liczba osób aktywnych zawodowo w woj. podlaskim zmniejszyła się o 3 tys. osób (tj. o 0,6%). Wśród ludności aktywnej zawodowo zmniejszyła się liczba pracujących - o 9 tys. osób (o 1,8%), natomiast wzrosła liczba bezrobotnych – o 6 tys. osób (o 12,2%). Zmniejszyła się także liczba osób biernych zawodowo – o 28 tys. (tj. o 6,2%). Stopa bezrobocia liczona wg BAEL wyniosła w IV kwartale 2011r. 10,2%, tj. o 1,2 punktu proc. więcej niż w IV kwartale

¹⁰ Aktywność ekonomiczna ludności w województwie podlaskim w IV kwartale 2011r., Urząd Statystyczny w Białymstoku, Białystok, marzec 2012

SYTUACJA NA RYNKU PRACY W WOJ. PODLASKIM W 2011R.

2010r., jednocześnie zwiększył się wskaźnik zatrudnienia – o 0,8 punktu proc. i wyniósł 50,4%.

Wskaźnik aktywności zawodowej w woj. podlaskim był w IV kwartale 2011r. niższy niż średnio w Polsce - o 0,2 punktu proc. (56,3%), podobnie jak wskaźnik zatrudnienia, który był niższy od średniej krajowej o 0,4 punktu (50,8%). Natomiast wojewódzka stopa bezrobocia przewyższała krajową o 0,5 punktu proc. (9,7%).

Tabela 7. Pracujący* w woj. podlaskim w latach 2009-2010 wg sekcji PKD
(stan w końcu roku)

SEKCJE PKD 2007 (Polskiej Klasyfikacji Działalności)	2009	2010			wzrost/ spadek liczby pracują- cych	
		ogółem	z tego w sektorze:		w liczbach	w %
			publicznym	prywatnym		
Ogółem	409005	398005	92715	305290	-11000	-2,7
Rolnictwo, leśnictwo, łowiectwo i rybactwo	138788	126703	1479	125224	-12085	-8,7
Przemysł	62179	61541	4920	56621	-638	-1,0
górnictwo i wydobywanie	789	947	-	947	158	20,0
przetwórstwo przemysłowe	54869	53763	630	53133	-1106	-2,0
wytwarzanie i zaopatrywanie w energię elektryczną, gaz, parę wodną i gorącą wodę	3562	3575	1802	1773	13	0,4
dostawa wody; gospodarowanie ściekami i odpadami; rekultywacja	2959	3256	2488	768	297	10,0
Budownictwo	18886	19679	532	19147	793	4,2
Handel; naprawa pojazdów samochodowych	55038	55102	123	54979	64	0,1
Transport i gospodarka magazynowa	16476	16339	7891	8448	-137	-0,8
Zakwaterowanie i gastronomia	5125	4776	493	4283	-349	-6,8
Informacja i komunikacja	3400	3464	203	3261	64	1,9
Działalność finansowa i ubezpieczeniowa	6706	6711	1145	5566	5	0,1
Obsługa rynku nieruchomości	3833	3820	751	3069	-13	-0,3
Działalność profesjonalna, naukowa i techniczna	7272	7461	955	6506	189	2,6

SYTUACJA NA RYNKU PRACY W WOJ. PODLASKIM W 2011R.

SEKCJE PKD 2007 (Polskiej Klasyfikacji Działalności)	2009	2010			wzrost/ spadek liczby pracują- cych	
		ogółem	z tego w sektorze:		w liczbach	w %
			publicz- nym	prywat- nym		
Administrowanie i działalność wspierająca	6065	6120	214	5906	55	0,9
Administracja publiczna i obrona narodowa; obowiązkowe zabezpieczenia społeczne	20871	21407	21392	15	536	2,6
Edukacja	33368	33583	31760	1823	215	0,6
Opieka zdrowotna i pomoc społeczna	22454	22638	17619	5019	184	0,8
Działalność związana z kulturą rozrywką i rekreacją	3658	3874	3221	653	216	5,9
Pozostała działaln. usługowa	4886	4787	17	4770	-99	-2,0

Według faktycznego miejsca pracy i rodzaju działalności, dla pracujących w gospodarstwach indywidualnych w rolnictwie – dane szacunkowe
Źródło: Rocznik Statystyczny województwa podlaskiego 2011, Urząd Statystyczny w Białymstoku, Białystok 2011, s.117

W końcu 2010r. w woj. podlaskim pracowało 398005 osób. W porównaniu z końcem 2009r. liczba pracujących zmniejszyła się o 11000 osób (o 2,7%). W sektorze publicznym pracowało 92715 osób, tj. 23,3%, a w sektorze prywatnym - 305290 osób, tj. 76,7%.

Spadek liczby pracujących odnotowano w 6 sekcjach PKD, w tym największy dotyczył rolnictwa, leśnictwa, łowiectwa i rybactwa (-8,7%) oraz zakwaterowania i gastronomii (-6,8%). W pozostałych sekcjach odnotowano wzrost liczby pracujących: od 5,9% w działalności związanej z kulturą rozrywką i rekreacją i 4,2% w budownictwie do 0,1% w handlu; naprawie pojazdów samochodowych i działalności finansowej i ubezpieczeniowej).

Podlasie jest regionem rolniczym, w związku z czym najwięcej osób pracuje w rolnictwie. W końcu 2010r. w woj. podlaskim odnotowano 126703 osoby pracujące w tej sekcji, tj. 31,8% ogółu pracujących (spadek udziału o 2,1 punktu proc.). W przemyśle pracowało 61541 osób, tj. 15,5% ogółu (wzrost udziału o 0,3 punktu proc.). Z kolei w handlu,

naprawie pojazdów samochodowych pracowały 55102 osoby, tj. 13,8% ogółu (wzrost udziału o 0,3 punktu proc.).

Tabela 8. Pracujący*) w woj. podlaskim w 2010r. wg rodzaju działalności oraz wg powiatów (stan w końcu roku)

Wyszczególnienie	Pracujący ogółem	Z ogółem			
		rolnictwo, leśnictwo, łowiectwo i rybactwo	przemysł i budownictwo	handel; naprawa pojazdów samochodowych, transport i gospodarka magazynowa, zakwaterowanie i gastronomia, informacja i komunikacja	działalność finansowa i ubezpieczeniowa, obsługa rynku nieruchomości oraz pozostałe usługi
Woj. podlaskie	209765	2790	65753	48554	92668
Powiaty:					
Augustowski	8059	248	2597	1778	3436
Białostocki	16668	492	6327	3651	6198
Bielski	9163	238	4011	1683	3231
Grajewski	6531	112	2591	951	2877
Hajnowski	9016	334	3796	1667	3219
Kolneński	3462	72	817	478	2095
Łomżyński	3839	171	1535	547	1586
Moniecki	3684	131	850	494	2209
Sejneński	2106	112	229	339	1426
Siemiatycki	5697	168	1955	1267	2307
Sokółski	8386	234	2459	1705	3988
Suwalski	3180	47	1273	514	1346
Wysokomaz.	8200	83	3386	1622	3109
Zambrowski	6655	58	3022	1061	2514
Miasta na prawach powiatu:					
Białystok	83255	164	20682	22780	39629
Łomża	13438	20	2980	3821	6617
Suwałki	18426	106	7243	4196	6881

*) Według faktycznego miejsca pracy; bez podmiotów gospodarczych o liczbie pracujących do 9 osób oraz pracujących w gospodarstwach indywidualnych w rolnictwie
 Źródło: Województwo podlaskie. Podregiony powiaty gminy 2011, Urząd Statystyczny w Białymstoku, Białystok 2011, str.124

Najbardziej aktualnych informacji o poziomie i strukturze zatrudnienia w gospodarce Podlasia, na przykładzie podmiotów zatrudniających powyżej 9 osób, dostarczają bieżące informacje Urzędu Statystycznego na temat przeciętnego zatrudnienia w sektorze przedsiębiorstw.

Przeciętne zatrudnienie w sektorze przedsiębiorstw¹¹ wyniosło w 2011r. 98608 osób i było o 1,8% wyższe niż przed rokiem. W sektorze publicznym przeciętne zatrudnienie wyniosło 9144 osoby i było o 5,2% niższe niż w 2010r., natomiast w sektorze prywatnym ukształtowało się na poziomie 89464 osoby i zwiększyło się o 2,6% w stosunku do zanotowanego w roku ubiegłym.

Biorąc pod uwagę poszczególne sekcje działalności gospodarczej, w skali roku zatrudnienie zwiększyło się przede wszystkim w górnictwie i wydobywaniu (o 36,1%), dostawie wody; gospodarowaniu ściekami i odpadami; rekultywacji (o 12,3%), budownictwie (o 10,4%) oraz działalności związanej z kulturą, rozrywką i rekreacją (o 7,2%), natomiast spadło m.in. w wytwarzaniu i zaopatrywaniu w energię elektryczną, gaz, parę wodną i gorącą wodę (o 39,3%), administrowaniu i działalności wspierającej (o 13,4%), informacji i komunikacji (o 7,6%), a także zakwaterowaniu i gastronomii (o 6,5%).

Wśród działów przetwórstwa przemysłowego o znaczącym udziale w zatrudnieniu najwyższe wzrosty zatrudnienia miały miejsce w jednostkach produkcji mebli (o 24,7%), produkcji wyrobów z pozostałych mineralnych surowców niemetalicznych (o 19,9%) oraz produkcji maszyn i urządzeń (o 12,5%). Najgłębsze spadki zatrudnienia stwierdzono w poligrafii i reprodukcji zapisanych nośników informacji (o 37,6%), produkcji wyrobów tekstylnych (o 19,7%), a także produkcji wyrobów z drewna, korka, słomy i wikliny (o 5,7%).

¹¹ Komunikat o sytuacji społeczno-gospodarczej województwa podlaskiego, Urząd Statystyczny w Białymstoku, grudzień 2011, nr 12/2011, s.3

1.1.5. Wynagrodzenia¹²

Przeciętne miesięczne wynagrodzenie brutto w sektorze przedsiębiorstw w 2011r. ukształtowało się na poziomie 3023,31zł, tj. o 4,4% wyższym niż przed rokiem. W sektorze prywatnym przeciętna miesięczna płaca brutto wyniosła 2954,00zł i była niższa o 747,44zł niż w sektorze publicznym. Wynagrodzenia w obu sektorach były wyższe niż w 2010r. odpowiednio o: 4,2% i 7,2%.

W poszczególnych sekcjach sektora przedsiębiorstw wysokość przeciętnego wynagrodzenia brutto kształtowała się od 4335,96zł w sekcji wytwarzanie i zaopatrywanie w energię elektryczną, gaz, parę wodną i gorącą wodę, 4184,36zł w informacji i komunikacji oraz 3725,99zł w budownictwie do 2089,09zł w zakwaterowaniu i gastronomii i 1804,34zł w administrowaniu i działalności wspierającej.

Wzrost wynagrodzeń w 2011r. wystąpił w większości sekcji sektora przedsiębiorstw, przy czym najwyższy odnotowano w działalności związanej z informacją i komunikacją (o 6,4%), przetwórstwem przemysłowym (o 5,6%), a także budownictwem (o 5,1%). Spadek wynagrodzeń wystąpił tylko w sekcji wytwarzanie i zaopatrywanie w energię elektryczną, gaz, parę wodną i gorącą wodę (o 7,4%).

W 2011r. wynagrodzenie zdecydowanie wyższe od przeciętnego w województwie otrzymali m.in. pracujący w działach: działalność wydawnicza (o 102,6%), budowa budynków (o 50,4%), wytwarzanie i zaopatrywanie w energię elektryczną, gaz, parę wodną i gorącą wodę (o 43,4%), naprawa, konserwacja i instalowanie maszyn i urządzeń (o 27,3%), działalność związana z oprogramowaniem i doradztwo w zakresie informatyki (o 25,1%), działalność twórcza związana z kulturą i rozrywką (o 23,5%) oraz pozostałe górnictwo i wydobywanie (o 21,8%). Płace znacznie poniżej średniej uzyskali zatrudnieni w jednostkach zajmujących się działalnością detektywistyczną i ochroniarską (o 46,0%), gastronomią (o 43,0%), utrzymaniem porządku w budynkach i zagospo-

¹² Tamże, s.4 i nast.

darowaniem zieleni (o 36,6%), produkcją odzieży (o 34,8%), produkcją mebli (o 26,8%), handlem detalicznym (o 24,6%) i działalnością związaną z turystyką (o 22,6%).

Średni czas przepracowany w ciągu miesiąca przez 1 zatrudnionego w sektorze przedsiębiorstw wyniósł w 2011r. 150 godzin. Przeciętne wynagrodzenie godzinowe w tym okresie ukształtowało się na poziomie 20,23 zł. i było o 3,5% wyższe niż w poprzednim roku.

1.2. Charakterystyka bezrobocia

W końcu 2011r. w 14 powiatowych urzędach pracy woj. podlaskiego zarejestrowanych było 65920 bezrobotnych, a stopa bezrobocia¹³ wyniosła 14,1% liczby ludności czynnej zawodowo (w Polsce – 12,5%).

Najwyższa stopa bezrobocia do aktywnych zawodowo występowała na terenie województw: warmińsko-mazurskiego – 20,1%, zachodniopomorskiego – 17,5% oraz kujawsko-pomorskiego – 16,9% i podkarpackiego – 15,7%. Najniższą stopę odnotowano w województwach: wielkopolskim – 9,2%, mazowieckim – 9,9% oraz śląskim – 10,1% i małopolskim – 10,5%. W woj. podlaskim stopa bezrobocia była wyższa od średniej krajowej o 1,6 punktu procentowego.

W skali województwa najwyższą stopę bezrobocia na koniec 2011r. odnotowano w powiatach: grajewskim (23,0%), sejneńskim (22,2%) oraz kolneńskim i augustowskim (po 19,1%), najniższą zaś na terenie powiatu wysokomazowieckiego (8,7%), bielskiego (9,4%) oraz siemiatyckiego (9,7%).

W latach 1998-2001 miał miejsce systematyczny, znaczny wzrost liczby bezrobotnych oraz stopy bezrobocia. W okresie tym liczba bezro-

¹³ Stopa bezrobocia skorygowana przez GUS, w związku z ustaleniem ostatecznej liczby pracujących poza rolnictwem indywidualnym na podstawie badań prowadzonych poprzez przedsiębiorstwa według stanu w dniu 31XII 2010r. oraz uwzględnia najnowsze dane dotyczące pracujących w rolnictwie indywidualnym pochodzące z Powszechnego Spisu Rolnego 2010

botnych zwiększyła się o 23721 osób (do 86471 osób), a stopa bezrobocia wzrosła o 2,7 punktu procentowego (do 15,1%/17,7%¹⁴). Począwszy od 2002r., poziom bezrobocia systematycznie zmniejszał się. W okresie 2002-2008 liczba bezrobotnych zmniejszyła się o 40650 osób (do 45821), a stopa bezrobocia obniżyła się o 8,0 punktu proc. i wyniosła 9,7%. W 2009r. nastąpił znaczny wzrost poziomu bezrobocia – o 15348 osób (do 61169), czyli o 33,5%. W ślad za wzrostem liczby zarejestrowanych bezrobotnych zwiększyła się wartość stopy bezrobocia – o 3,1 punktu proc. do 12,8%. W latach 2010-2011 nastąpił dalszy, ale już mniejszy wzrost liczby bezrobotnych: w 2010r. – o 2592 osoby, tj. o 4,2%, a w 2011r. – o 2159 osób, tj. 3,4%. Wartość stopy bezrobocia wzrosła w 2010r. o 1,0 punktu proc. do 13,8%, a w 2011r. o 0,3 punktu do 14,1%.

W 2011r. zmiany w poziomie bezrobocia przebiegały następująco: wysokie bezrobocie sezonu jesienno-zimowego utrzymywało się do końca lutego, po czym zmniejszało się do końca czerwca. Od lipca następował dalszy stały wzrost bezrobocia i do końca grudnia liczba zarejestrowanych bezrobotnych wzrosła o 4,7 tys. osób.

W 2011r. zarejestrowano 75457 nowych bezrobotnych (czyli o 12929 osób mniej niż w poprzednim roku), a z rejestrów urzędów pracy wyłączono 73298 bezrobotnych (o 12496 osób mniej). Główne przyczyny odpływu z bezrobocia, tj. podejmowanie pracy przez osoby bezrobotne (31430 osób, tj. 42,9% „odpływów”) oraz niepotwierdzenie gotowości do pracy (23778 osób, tj. 32,4% „odpływów”), uległy zmniejszeniu (odpowiednio o: 1364 i 1169 osób).

W 2011r. w rejestrach urzędów pracy woj. podlaskiego przeważali mężczyźni – w końcu roku stanowili 51,9% ogółu zarejestrowanych bezrobotnych (34184). W porównaniu do końca 2010 roku nastąpił spadek ich udziału o 0,7 punktu proc. na rzecz kobiet. Spowodowane to było mniejszą dynamiką wzrostu bezrobocia wśród

¹⁴ Stopa bezrobocia skorygowana w oparciu o wyniki Narodowego Spisu Powszechnego Ludności i Mieszkań 2002

mężczyzn – w ciągu roku ich liczebność zwiększyła się o 633 osoby, tj. o 1,9%, podczas gdy w przypadku kobiet ten wzrost wyniósł 1526 osób, tj. o 5,1%. Największe dysproporcje na rzecz mężczyzn wystąpiły w kategoriach: osób, które po odbyciu kary pozbawienia wolności nie podjęły zatrudnienia (96,8% to mężczyźni), osób powyżej 50 roku życia (63,0%), bez wykształcenia średniego (62,4%) oraz niepełnosprawnych (58,7%). Natomiast przewaga kobiet wyraźnie zaznaczyła się w takich kategoriach osób rejestrujących się w urzędach pracy, jak: osoby samotnie wychowujące co najmniej 1 dziecko do 18 roku życia (kobiety to 86,3% ogółu bezrobotnych w tej kategorii), osoby po zakończeniu realizacji kontraktu socjalnego (77,6% to kobiety) oraz absolwenci szkół, tj. osoby będące w okresie 12 miesięcy od dnia ukończenia nauki (57,1% z nich to kobiety), a zwłaszcza absolwenci szkół wyższych, czyli osoby bezrobotne, które ukończyły szkołę wyższą, do 27 roku życia (70,0% stanowiły kobiety).

Bezrobocie rejestrowane jest usytuowane przede wszystkim w miastach; udział mieszkańców miast wśród ogółu bezrobotnych w woj. podlaskim wynosił w końcu 2011r. 65,9%. Generalnie jednak to mieszkańcy wsi są w trudniejszej sytuacji ze względu na ograniczoną możliwość znalezienia zatrudnienia i dlatego podlegają uważnemu monitoringowi urzędów pracy. Bezrobotni zamieszkali na wsi stanowili 34,1% ogółu zarejestrowanych bezrobotnych (22472 osoby). W 2011r. ich liczba zwiększyła się o 974 osoby, tj. o 4,5%, a ich udział w ogólnej zbiorowości bezrobotnych zwiększył się o 0,4 punktu proc. Jednocześnie poziom bezrobocia w miastach zwiększył się o 1185 osób, tj. o 2,8%.

Na koniec 2011r. bezrobotni z prawem do zasiłku stanowili 12,4% ogółu bezrobotnych (8145 osób). W analizowanym roku liczebność tej grupy zwiększyła się o 607 (o 8,1%), a jej odsetek wzrósł o 0,6 punktu procentowego.

W końcu 2011r. w ewidencji urzędów pracy zarejestrowanych było 4456 osób bezrobotnych będących w okresie do 12 miesięcy od dnia ukończenia nauki; stanowiły one 6,8% ogółu bezrobotnych. W ciągu

roku ich liczebność wzrosła nieznacznie – o 7 osób, tj. o 0,2%, natomiast ich procentowy udział zmniejszył się o 0,2 punktu proc.

W 2011r. nastąpił wzrost liczby bezrobotnych rejestrujących się z powodu zwolnień grupowych bądź likwidacji czy reorganizacji stanowisk pracy. Na koniec roku w ewidencji urzędów pracy pozostawało 1518 osób bezrobotnych zwolnionych z przyczyn dotyczących zakładu pracy, tj. o 130 osób więcej niż przed rokiem (o 9,4%) i stanowiły one 2,3% ogółu bezrobotnych (o 0,1 punktu proc. więcej niż przed rokiem).

W 2011r. wpłynęły informacje o zamiarze zmniejszenia zatrudnienia z przyczyn dotyczących zakładu pracy od 38 pracodawców; planowali oni zwolnienie łącznie 899 osób, a dokonane zwolnienia objęły 856 osób. Zapowiedzi największych zwolnień dotyczyły branż takich, jak: produkcja wyrobów budowlanych, produkcja odzieży robotniczej i ochronnej, służba zdrowia, przetwórstwo mięsne, budownictwo, działalność pocztowa oraz usługi telekomunikacyjne. Nie wszyscy zwolnieni pracownicy rejestrują się w urzędach pracy, gdyż część z nich znajduje inne zatrudnienie bądź nabywa uprawnienia emerytalne.

Ustawa o promocji zatrudnienia i instytucjach rynku pracy¹⁵ wyodrębniła i objęła dodatkowymi działaniami grupę „osób będących w szczególnej sytuacji na rynku pracy”.

Należą do nich bezrobotna młodzież do 25 roku życia. W końcu 2011r. młodzi ludzie stanowili 22,4% ogółu zarejestrowanych bezrobotnych (14737 osób). W woj. podlaskim odsetek ludzi młodych w ogólnej zbiorowości bezrobotnych zmniejszył się w stosunku do końca ubiegłego roku o 0,4 punktu procentowego, zmniejszyła się też liczebność tej grupy bezrobotnych o 513 osób, tj. o 3,4%. Ponadto w rejestrach urzędów pracy pozostają osoby, które ukończyły szkołę wyższą, do 27 roku życia. W końcu 2011 roku było to 1488 osób tej kategorii i stanowiły one 2,3% ogółu bezrobotnych. W ciągu roku ich liczba zmniejszyła się o 85 osób, tj. o 5,4%, a procentowy udział o 0,2 punktu proc.

¹⁵ Ustawa z dnia 20 kwietnia 2004r. o promocji zatrudnienia i instytucjach rynku pracy (tekst jednolity Dz. U. z 2008r. Nr 69, poz. 415)

Inną grupą wiekową bezrobotnych traktowaną szczególnie przez instytucje rynku pracy są osoby powyżej 50 roku życia. W końcu 2011r. w urzędach pracy zarejestrowanych było 15155 osób w tym przedziale wiekowym i stanowiły one 23,0% ogółu. W porównaniu do końca 2010r. liczebność tej grupy bezrobotnych zwiększyła się o 926 osób, tj. o 6,5%. Jednocześnie jej procentowy udział w ogólnej zbiorowości bezrobotnych zwiększył się o 0,7 punktu proc.

Duże problemy z trwałą aktywizacją zawodową mają osoby długotrwale bezrobotne. W 2011r. liczba osób będących w rejestrach podlaskich urzędów pracy łącznie ponad 12 miesięcy w ciągu ostatnich dwóch lat zwiększyła się w stosunku do końca roku ubiegłego o 3936 osób, tj. o 12,1% (do 36524), a więc w stopniu znacznie większym niż ogólny poziom bezrobocia (o 3,4%). Jednocześnie ich procentowy udział wśród ogółu bezrobotnych wzrósł o 4,3 punktu i w końcu 2011r. wynosił 55,4%. Długotrwale bezrobocie od lat dotyczy głównie osób o najniższych kwalifikacjach.

Na koniec 2011 roku zarejestrowane były 3573 osoby niepełnosprawne (5,4% ogólnej liczby zarejestrowanych bezrobotnych). W stosunku do końca poprzedniego roku liczba bezrobotnych osób niepełnosprawnych wzrosła o 154 osoby (o 4,5%), natomiast procentowy udział niepełnosprawnych w ogólnej liczbie bezrobotnych pozostał bez zmian.

Bezrobotni, którzy po odbyciu kary pozbawienia wolności nie podjęli zatrudnienia, w liczbie 1405, stanowili w końcu 2011 roku 2,1% ogółu bezrobotnych (o 0,1 punktu proc. więcej niż przed rokiem). W porównaniu do końca ubiegłego roku ich liczebność wzrosła o 136 osób, tj. o 10,7%.

Kolejna kategoria bezrobotnych zaliczana do osób będących w szczególnej sytuacji na rynku pracy to osoby samotnie wychowujące co najmniej jedno dziecko do 18 roku życia. W końcu 2011r. w rejestrach urzędów pracy pozostawało 4470 samotnych rodziców (w 86% kobiety) i stanowili oni 6,8% ogółu bezrobotnych. W porównaniu do końca ubie-

głego roku liczebność tej grupy bezrobotnych zwiększyła się o 291 osób, tj. o 7,0%.

Następną kategorią osób w trudnej sytuacji na rynku pracy są bezrobotni bez kwalifikacji zawodowych. Do grupy tej zaliczane są zarówno osoby z wykształceniem gimnazjalnym lub niższym, nie posiadające kwalifikacji do wykonywania zawodu, jak i absolwenci liceów ogólnokształcących. W końcu 2011r. stanowiły one 30,0% ogółu bezrobotnych (19764 osoby). W stosunku do końca ubiegłego roku osób bezrobotnych bez kwalifikacji zawodowych było o 1735 więcej (o 9,6%), a ich udział wśród ogółu bezrobotnych zwiększył się o 1,7 punktu proc.

Ponad połowę bezrobotnych stanowiły osoby bez wykształcenia średniego (34055 osób – 51,7% ogółu bezrobotnych). Najmniej było bezrobotnych posiadających wykształcenie wyższe (8650 osób – 13,1%).

W końcu 2011r. najwięcej było zarejestrowanych bezrobotnych bez stażu pracy (16325 osób - 24,8%) oraz ze stażem pracy od 1 roku do 5 lat (14398 osób - 21,8%). Najmniej osób posiadało 30 i więcej lat pracy (2013 osób - 3,1%).

Wśród ogółu bezrobotnych dominowały osoby, które pracowały przed nabyciem statusu bezrobotnego (49595 osób – 75,2% ogółu bezrobotnych), z czego 73,8% - w sektorze prywatnym. Spośród poprzednio pracujących najbardziej liczne grupy bezrobotnych przed zarejestrowaniem się w urzędach pracy pracowały w sekcjach: przetwórstwo przemysłowe – 22,0%, handel; naprawa pojazdów samochodowych – 20,2% oraz budownictwo – 10,9%.

W związku z tym w strukturze zawodowej bezrobotnych zarejestrowanych na koniec 2011r. najwięcej było robotników przemysłowych i rzemieślników – 21,8%, poza tym techników i innego średniego personelu – 13,9%, pracowników usług osobistych i sprzedawców – 12,4% oraz specjalistów – 9,9%.

Obok osób bezrobotnych w ewidencji urzędów pracy występują również osoby poszukujące pracy. W końcu 2011r. zarejestrowanych

było 1175 osób poszukujących pracy za pośrednictwem powiatowych urzędów pracy, tj. o 108 mniej niż przed rokiem (o 8,4%).

W roku 2011 zmniejszona została pula środków Funduszu Pracy przeznaczona na aktywne programy rynku pracy, co przełożyło się to na blisko 56,7% spadek liczby ofert pracy subsydiowanej, o 9519 ofert mniej (zgłoszono 7267 ofert pracy subsydiowanej) i zbliżony 55,5% spadek liczby bezrobotnych, którzy podjęli subsydiowane zatrudnienie. Jednak równocześnie liczba niesubsydiowanych miejsc pracy wzrosła o 6,6%, tj. o 583 oferty więcej (takich ofert było 9460) W całym roku do urzędów pracy woj. podlaskiego zgłoszono 16727 propozycji zatrudnienia, czyli o 8936 (o 34,8%) mniej niż w roku ubiegłym. Z sektora prywatnego wpłynęło 72,8% ofert pracy.

W 2011r. pracę podjęło 31430 bezrobotnych, czyli o 1364 osoby mniej niż w 2010r. (o 4,2%), w tym pracę subsydiowaną podjęło 3653 bezrobotnych, czyli o 4559 osób mniej niż rok temu. Wśród osób podejmujących pracę subsydiowaną:

- 1580 bezrobotnych zostało zatrudnionych w ramach prac interwencyjnych (o 616 osób mniej niż w roku ubiegłym),
- 622 bezrobotnych skierowano do pracy w ramach robót publicznych (o 1881 osób mniej),
- 800 osobom bezrobotnym przyznano dotację, tj. jednorazowe środki na podjęcie działalności gospodarczej (o 1330 osób mniej),
- 613 osób bezrobotnych podjęło pracę w ramach refundacji kosztów zatrudnienia bezrobotnego (o 736 osób mniej).

Zmniejszyła się liczba osób skierowanych na szkolenia – o 3506 (skierowano 1455 osób), jak też liczba osób bezrobotnych skierowanych na staż u pracodawcy – o 6739 (skierowano 3822 osoby) i do prac społecznie użytecznych – o 511 (skierowano 957 osób bezrobotnych). Do odbycia przygotowania zawodowego dorosłych skierowanych zostało 8 osób (w poprzednim roku do odbycia przygotowania zawodowego dorosłych skierowano 24 osoby).

2. INFORMACJA O STANIE I STRUKTURZE BEZROBOCIA

2.1. Zróżnicowanie terytorialne liczby bezrobotnych i stopy bezrobocia w woj. podlaskim

W końcu 2011r. w 14 powiatowych urzędach pracy woj. podlaskiego zarejestrowanych było 65920 bezrobotnych, a stopa bezrobocia wynosiła 14,1% liczby ludności czynnej zawodowo (w Polsce – 12,5%). W woj. podlaskim stopa bezrobocia była wyższa od średniej krajowej o 1,6 punktu procentowego.

Woj. podlaskie pod względem poziomu bezrobocia jest silnie zróżnicowane terytorialnie. W podregionie łomżyńskim, obejmującym powiaty z terenu dawnego województwa łomżyńskiego, stopa bezrobocia wynosiła w końcu 2011r. 12,7%, tj. o 3,5 punktu procentowego mniej niż w podregionie suwalskim, dla którego stopa bezrobocia wynosiła 16,2%. Zróżnicowanie to jest silne również w obrębie podregionu. Obok siebie położone są powiaty różniące się wielkością wskaźnika bezrobocia ponad 2-krotnie (sejneński – stopa bezrobocia 22,2% i suwalski – 9,9%; zambrowski – 15,6% i wysokomazowiecki – 8,7%).

Według stanu na koniec 2011r. najwięcej bezrobotnych zarejestrowanych było w PUP w Białymstoku (23579 osób; 35,8% ogółu bezrobotnych w województwie), PUP w Łomży (6276 osób; 9,5%) oraz w PUP w Suwałkach (4900 osób; 7,4%).

SYTUACJA NA RYNKU PRACY W WOJ. PODLASKIM W 2011R.

Tabela 9. Liczba bezrobotnych w woj. podlaskim zarejestrowanych w powiatowych urzędach pracy w 2011r.
(stan w końcu miesiąca)

Powiatowy Urząd Pracy	grudzień 2010r.	Miesiące 2011r.:											
		styczeń	luty	marzec	kwiecień	maj	czerwiec	lipiec	sierpień	wrzesień	październik	listopad	grudzień
Augustów	4016	4345	4384	4190	3923	3703	3612	3585	3708	3815	3849	4015	4127
Białystok	23303	24907	25277	24934	23911	22903	22269	22658	22406	22314	22428	22906	23579
Bielsk Podlaski	2140	2435	2481	2359	2279	2167	2033	2002	1942	1966	1986	2023	2104
Grajewo	4227	4557	4541	4266	4066	3885	3744	3750	3865	4058	4000	4090	4210
Hajnówka	2108	2312	2313	2190	2016	1973	1894	1901	1896	1875	1909	1974	2039
Kolno	3065	3452	3461	3283	3076	3098	3147	3031	3056	3144	3079	3083	3116
Łomża	5822	6477	6610	6269	5942	5758	5550	5627	5732	5693	5753	5975	6276
Mońki	1829	1956	2000	1984	1922	1920	1892	1848	1889	1916	1899	1951	2006
Sejny	1700	2030	2017	1915	1823	1856	1799	1833	1909	1989	1989	2035	2084
Siemiatycze	1552	1694	1778	1777	1726	1656	1603	1663	1627	1616	1560	1572	1630
Sokółka	4618	4898	4919	4857	4627	4625	4525	4598	4589	4617	4662	4704	4794
Suwałki	4736	5225	5523	5415	5106	4764	4418	4378	4379	4428	4451	4673	4900
Wysokie Maz.	2115	2480	2499	2415	2264	2263	2233	2228	2164	2140	2213	2300	2330
Zambrów	2530	2707	2685	2647	2479	2494	2502	2515	2541	2502	2509	2589	2725
Woj. podlaskie	63761	69475	70488	68501	65160	63065	61221	61617	61703	62073	62287	63890	65920

Tabela 10. Stopa bezrobocia (do aktywnych zawodowo) na terenie poszczególnych powiatów woj. podlaskiego w 2011r. (stan w końcu kwartału)

Powiaty	IV kwartał 2010r.	Kwartały 2011r.			
		I	II	III	IV
POLSKA	12,4	13,3	11,9	11,8	12,5
woj. podlaskie	13,8	14,6	13,2	13,4	14,1
Augustowski	18,7	19,3	17,1	17,8	19,1
Białostocki	17,6	18,2	16,4	16,4	17,5
Bielski	9,6	10,4	9,1	8,8	9,4
Grajewski	23,1	23,1	20,9	22,3	23,0
Hajnowski	12,1	12,4	10,9	10,9	11,7
Kolneński	18,9	19,9	19,2	19,2	19,1
Łomżyński	11,6	12,4	11,2	11,5	12,7
Moniecki	12,0	12,8	12,3	12,4	12,9
Sejneński	18,9	20,7	19,7	21,4	22,2
Siemiatycki	9,4	10,5	9,6	9,7	9,7
Sokółski	16,5	17,1	16,2	16,4	17,0
Suwalski	9,7	10,7	8,8	8,9	9,9
Wysokomazowiecki	8,0	8,9	8,3	8,0	8,7
Zambrowski	14,7	15,2	14,5	14,5	15,6
M. Białystok	12,3	13,0	11,8	11,9	12,4
M. Łomża	15,8	16,5	14,9	15,2	16,4
M. Suwałki	12,2	13,6	11,5	11,4	12,5

Źródło: Dane GUS, www.stat.gov.pl.

Stopa bezrobocia wg stanu w końcu IV kwartału 2010r. oraz I i II kwartału 2011r. podana w wartościach skorygowanych przez GUS

Według danych GUS, w 2011r. stopa bezrobocia w woj. podlaskim wzrosła o 0,3 punktu procentowego w stosunku do końca 2010r. i wyniosła 14,1%. Najwyższa stopa bezrobocia w końcu roku wystąpiła w powiecie grajewskim (23,0%), powiecie sejneńskim (22,2%) oraz powiatach augustowskim i kolneńskim (po 19,1%). Natomiast najniższą stopę bezrobocia odnotowano na terenie działania PUP w Wysokim Mazowieckiem (8,7%), PUP w Bielsku Podlaskim (9,4%) oraz PUP w Siemiatyczach (9,7%).

W ciągu 2011r. wartość stopy bezrobocia wzrosła na terenie 13 powiatów. Największy wzrost dotyczył: powiatu sejneńskiego (+3,3 punktu proc.), łomżyńskiego (+1,1 punktu proc.) oraz monieckiego i zambrowskiego (po 0,9 punktu). Spadek stopy bezrobocia dotyczył 4 powiatów: hajnowskiego (-0,4 punktu proc.), bielskiego (-0,2 punktu) oraz białostockiego i grajewskiego (po 0,1 punktu).

2.2. Zmiany w poziomie bezrobocia (nowo zarejestrowani i wyrejestrowani)

Ocena płynności bezrobocia, tj. porównanie napływu do bezrobocia (nowo zarejestrowani) i odpływu z bezrobocia (wyrejestrowani), jest jednym z istotnych elementów diagnozy rynku pracy. Napływ do bezrobocia przedstawia liczbę bezrobotnych, którzy w danym okresie sprawozdawczym (np. miesiącu, roku) zostali zarejestrowani w urzędach pracy. Natomiast odpływ z bezrobocia obejmuje liczbę osób, które w danym okresie sprawozdawczym zostały z różnych powodów wyłączone z ewidencji bezrobotnych (np. z powodu podjęcia pracy, nauki, niepotwierdzenia gotowości do pracy, dobrowolnej rezygnacji ze statusu bezrobotnego, nabycia praw emerytalnych i innych przyczyn). Gdy w pewnym odcinku czasu napływ osób do bezrobocia przewyższa odpływ, wówczas mamy do czynienia z przyrostem bezrobocia, gdy sytuacja jest odwrotna - ze zmniejszaniem się bezrobocia.

Tabela 11. Nowo zarejestrowani i wyrejestrowani bezrobotni ("przy-
pływy" i "odpływy") w 2011r. (w okresie sprawozdawczym)

Miesiące 2011r.	"Przypływy"	"Odpływy"	Wzrost/spadek poziomu bezrobocia (+/-)
styczeń	9905	4191	+5714
luty	5731	4718	+1013
marzec	5637	7624	-1987
I kwartał	21273	16533	+4740
kwiecień	4672	8013	-3341
maj	5202	7297	-2095
czerwiec	4887	6731	-1844
II kwartał	14761	22041	-7280
lipiec	5874	5478	+396
sierpień	6112	6026	+86
wrzesień	7365	6995	+370
III kwartał	19351	18499	+852
październik	6841	6627	+214
listopad	6578	4975	+1603
grudzień	6653	4623	+2030
IV kwartał	20072	16225	+3217
2011 rok	75457	73298	+2159

W 2011r. w powiatowych urzędach pracy woj. podlaskiego zarejestrowało się 75457 nowych osób bezrobotnych, natomiast z ewidencji bezrobotnych zostało wykreślonych 73298 osób. Poziom bezrobocia uległ więc zwiększeniu o 2159 osób.

W 2011r. w spadek bezrobocia nastąpił w II kwartale (o 7280 osób). Natomiast w pozostałych kwartałach poziom bezrobocia zwiększył się, z czego największy wzrost miał miejsce w I kwartale (o 4740 osób).

SYTUACJA NA RYNKU PRACY W WOJ. PODLASKIM W 2011R.

Tabela 12. Bezrobotni nowo zarejestrowani w poszczególnych miesiącach 2011 roku
(w okresie sprawozdawczym)

Miesiące 2011r.	Nowo zare- jestrowani ogółem	w tym:								
		z tego:		po pracach interwen- cyjnych	po robotach publicznych	po stażu	po przyg zaw. doro- stych	po szkoleniu	po pracach społ. uży- tecznych	po zak indyw progr zatr socj
		po raz pierwszy	po raz kolejny							
styczeń	9905	1576	8329	98	572	1205	1	39	225	6
luty	5731	1147	4584	57	69	397	1	34	0	1
marzec	5637	1158	4479	52	36	372	0	125	11	0
kwiecień	4672	856	3816	74	26	454	8	166	29	1
maj	5202	1549	3653	34	23	370	1	115	34	1
czerwiec	4887	1164	3723	43	36	218	4	248	77	2
lipiec	5874	1457	4417	50	50	243	0	125	50	0
sierpień	6112	1467	4645	50	28	451	0	54	57	1
wrzesień	7365	2016	5349	65	36	748	0	101	127	3
październik	6841	1489	5352	96	121	645	6	183	59	2
listopad	6578	1363	5215	57	25	251	6	54	123	38
grudzień	6653	1059	5594	52	74	363	1	192	204	42
2011r.	75457	16301	59156	728	1096	5717	28	1436	996	97

W 2011 roku napływy do bezrobocia zmniejszyły się o 12929 osób, tj. o 14,6%. Spośród 75457 nowo zarejestrowanych bezrobotnych:

- po raz pierwszy do urzędów pracy zgłosiło się 16301 osób, tj. 21,6% ogółu nowo zarejestrowanych (w 2010r.: 19307 osób – 21,8%).
- po raz kolejny zarejestrowało się 59156 osób, tj. 78,4% (w 2010r.: 69079 osób, tj. 78,2%), najwięcej po stażu – 5717 osób, szkoleniach – 1436 osób i po zakończeniu robót publicznych – 1096 osób.

W porównaniu do poprzedniego roku zwiększyła się liczba osób powracających do rejestrów bezrobotnych po przygotowaniu zawodowym dorosłych (o 25 osób) i po zakończeniu indywidualnego programu zatrudnienia socjalnego (o 69 osób). W przypadku pozostałych form odnotowano spadek liczebności rejestrujących się ponownie bezrobotnych: po stażu – o 4942 osoby, szkoleniach – o 3472 osoby, robotach publicznych – o 784 osoby, po pracach społecznie użytecznych – o 332 osoby oraz po pracach interwencyjnych – o 173 osoby.

Wśród nowo rejestrujących się w 2011r. bezrobotnych, bez prawa do zasiłku było 59770 osób – 79,1% (w 2010r.: 72433 osoby – 82,0%).

W 2011r. z rejestrów bezrobotnych wykreślono 73298 osób, tj. o 12496 osób mniej niż w 2010 roku (o 14,6%). Główną przyczyną odpływów z bezrobocia było podejmowanie pracy. Z tego powodu wyłączono 31430 osób bezrobotnych (42,9% „odpływów”), z czego w ramach podjęcia pracy niesubsydiowanej wyłączono 27777 osób (88,4% podejmujących pracę), a pracy subsydiowanej – 3653 osoby (11,6%). Drugą najczęściej występującą przyczyną wyłączeń było niepotwierdzenie przez bezrobotnych gotowości do pracy – z tego tytułu wyłączono w 2011r. 23778 osób (32,4% „odpływów”). Poza wymienionymi powyżej przyczynami wyłączeń z ewidencji – 5414 osób dobrowolnie zrezygnowało ze statusu bezrobotnego (7,4% „odpływów”), a 1498 osób odmówiło bez uzasadnionej przyczyny przyjęcia propozycji odpowiedniego zatrudnienia

lub innej pracy zarobkowej lub uczestnictwa w aktywnych programach rynku pracy (2,0% „odpływów”).

W 2011 roku wzrosła liczba osób wyrejestrowanych z tytułu podjęcia pracy niesubsydiowanej (o 3195 osób) oraz rozpoczynających indywidualny program zatrudnienia socjalnego lub z tytułu podpisania kontraktu socjalnego (o 166 osób). W przypadku liczby wyrejestrowań z tytułu podjęcia pracy ogółem nastąpił spadek (o 1364 osoby), w tym również podjęć pracy subsydiowanej (o 4559 osób), jednak największy spadek wyrejestrowań zanotowano wśród osób rozpoczynających staż (o 6739 osób), szkolenia (o 3506 osób) oraz wśród osób skierowanych do robót publicznych (o 1881 osób).

SYTUACJA NA RYNKU PRACY W WOJ. PODLASKIM W 2011R.

Tabela. 13. Liczba bezrobotnych nowo zarejestrowanych w poszczególnych powiatowych urzędach pracy woj. podlaskiego w 2011r. (w okresie sprawozdawczym)

Powiatowy Urząd Pracy	Nowo zarejestrowani bezrobotni "napływ" wg miesięcy:												2011r.
	styczeń	luty	marzec	kwiecień	maj	czerwiec	lipiec	sierpień	wrzesień	październik	listopad	grudzień	
Augustów	587	291	250	244	245	294	335	391	493	402	372	343	4247
Białystok	3192	2110	2164	1803	1780	1856	2169	2339	2493	2436	2513	2544	27399
Bielsk Podlaski	484	233	211	156	144	170	214	184	322	268	247	310	2943
Grajewo	547	241	279	273	207	239	345	332	525	382	342	329	4041
Hajnówka	341	206	212	161	213	196	213	235	256	237	253	264	2787
Kolno	521	203	200	126	251	221	207	204	278	301	223	200	2935
Łomża	964	538	485	371	394	382	474	529	643	605	594	640	6619
Mońki	232	131	160	142	182	139	114	156	173	197	160	170	1956
Sejny	529	190	95	96	177	108	148	174	249	201	127	142	2236
Siemiatycze	251	195	147	141	134	125	203	140	193	165	149	188	2031
Sokółka	483	305	303	308	411	272	361	358	434	415	359	319	4328
Suwałki	934	660	618	493	503	418	586	561	733	697	710	668	7581
Wysokie Maz.	484	232	215	144	228	199	223	247	282	277	256	213	3000
Zambrów	356	196	298	214	333	268	282	262	291	258	273	323	3354
Woj. podlaskie	9905	5731	5637	4672	5202	4887	5874	6112	7365	6841	6578	6653	75457

SYTUACJA NA RYNKU PRACY W WOJ. PODLASKIM W 2011R.

Tabela. 14. Liczba bezrobotnych wyrejestrowanych wg poszczególnych powiatowych urzędów pracy w 2011r.
(w okresie sprawozdawczym)

Powiatowy Urząd Pracy	Wyrejestrowani bezrobotni "odpływ" wg miesięcy:												2011r.
	styczeń	luty	marzec	kwiecień	maj	czerwiec	lipiec	sierpień	wrzesień	październik	listopad	grudzień	
Augustów	258	252	444	511	465	385	362	268	386	368	206	231	4136
Białystok	1588	1740	2507	2826	2788	2490	1780	2591	2585	2322	2035	1871	27123
Bielsk Podlaski	189	187	333	236	256	304	245	244	298	248	210	229	2979
Grajewo	217	257	554	473	388	380	339	217	332	440	252	209	4058
Hajnówka	137	205	335	335	256	275	206	240	277	203	188	199	2856
Kolno	134	194	378	333	229	172	323	179	190	366	219	167	2884
Łomża	309	405	826	698	578	590	397	424	682	545	372	339	6165
Mońki	105	87	176	204	184	167	158	115	146	214	108	115	1779
Sejny	199	203	197	188	144	165	114	98	169	201	81	93	1852
Siemiatycze	109	111	148	192	204	178	143	176	204	221	137	130	1953
Sokółka	203	284	365	538	413	372	288	367	406	370	317	229	4152
Suwałki	445	362	726	802	845	764	626	560	684	674	488	441	7417
Wysokie Maz.	119	213	299	295	229	229	228	311	306	204	169	183	2785
Zambrów	179	218	336	382	318	260	269	236	330	251	193	187	3159
Woj. podlaskie	4191	4718	7624	8013	7297	6731	5478	6026	6995	6627	4975	4623	73298

SYTUACJA NA RYNKU PRACY W WOJ. PODLASKIM W 2011R.

Tabela 15. Bezrobotni wyrejestrowani w woj. podlaskim w 2011r. (w okresie sprawozdawczym)

Miesiące 2011r.	Osoby wyłączone z ewidencji	w tym z przyczyn:															
		podjęcia pracy	z tego pracy:								rozpoczęcia:						
			niesubsydiowanej	w tym sezonowej	subsydiowanej	w tym w ramach:				niepotwierdzenia gotowości do pracy	dobrowolnej rezygnacji ze statusu bezrobotnego	odmowa przyjęcia propozycji pracy lub innej formy pom.	szkolenia	stazu	przygotowania zawodowe dorosłych	pracy społecznie użytecznej	rozp. realizacji in-dyw progr. zatr. socj. lub podpisania kontr. socj.
prac interwencyj-nych	robót publicznych	podjęcia działal-ności gospodar-czej	refundacji kosz-tów zatrud. bezr.														
styczeń	4191	1832	1750	197	82	28	23	6	24	1395	360	100	36	68	0	42	0
luty	4718	1927	1775	201	152	99	29	0	24	1610	323	131	65	262	0	50	9
marzec	7624	3023	2556	263	467	306	91	26	43	2196	450	144	192	831	0	263	80
kwiecień	8013	3713	2971	364	742	312	228	153	48	1852	572	179	138	927	6	223	40
maj	7297	3186	2765	360	421	124	41	172	78	2332	553	163	246	338	2	100	12
czerwiec	6731	2840	2486	284	354	99	39	124	85	2518	510	168	129	178	0	63	6
lipiec	5478	2270	2057	261	213	98	24	44	45	2034	468	115	59	168	0	46	0
sierpień	6026	2302	2121	214	181	97	40	11	32	2383	529	157	91	167	0	23	18
wrzesień	6995	3373	3068	292	305	135	54	65	48	1982	555	112	136	342	0	72	11
październik	6627	3004	2694	299	310	164	21	68	52	1978	423	105	161	242	0	42	2
listopad	4975	2040	1855	208	185	81	9	37	54	1830	339	78	160	145	0	19	3
grudzień	4623	1920	1679	180	241	37	23	94	80	1668	268	46	42	154	0	14	1
2011r.	73298	31430	27777	3123	3653	1580	622	800	613	23778	5350	1498	1455	3822	8	957	182

Tabela 16. Zmiany w poziomie bezrobocia w poszczególnych powiatowych urządzeniach pracy w 2011r. (w okresie sprawozdawczym)

Powiatowy Urząd Pracy	"Przyływy"	"Odływy"	Wzrost/spadek poziomu bezrobocia	
			(+/-)	w %
Augustów	4247	4136	+111	+2,8
Białystok	27399	27123	+276	+1,2
Bielsk Podlaski	2943	2979	-36	-1,7
Grajewo	4041	4058	-17	-0,4
Hajnówka	2787	2856	-69	-3,3
Kolno	2935	2884	+51	+1,7
Łomża	6619	6165	+454	+7,8
Mońki	1956	1779	+177	+9,7
Sejny	2236	1852	+384	+22,6
Siemiatycze	2031	1953	+78	+5,0
Sokołka	4328	4152	+176	+3,8
Suwałki	7581	7417	+164	+3,5
Wysokie Maz.	3000	2785	+215	+10,2
Zambrów	3354	3159	+195	+7,7
Woj. podlaskie	75457	73298	+2159	+3,4

W 2011r. poziom bezrobocia wzrósł na terenie działania 11 powiatowych urzędów pracy województwa podlaskiego. Największy zaś wzrost odnotowano na terenie działania PUP w: Sejnach (+22,6%), Wysokiem Mazowieckiem (+10,2%) oraz Mońkach (+9,7%). Spadek poziomu bezrobocia wystąpił na terenie PUP w: Hajnówce (-3,3%), Bielsku Podlaskim (-1,7%) oraz Grajewie (-0,4%).

Tabela 17. "Napływ" i "odpływ" bezrobotnych według miejsca zamieszkania w 2011r. (w okresie sprawozdawczym)

Wyszczególnienie	Nowo zarejestrowani bezrobotni "napływ"	Bezrobotni wyrejestrowani "odpływ"	w tym z powodu podjęcia pracy	Wskaźnik* płynności rynku pracy
Ogółem	75457	73298	31430	41,7
Miasta, w tym:	52056	50997	22244	42,7
I półrocze	24876	26617	11586	45,8
II półrocze	27180	24380	10658	37,8
Wieś, w tym:	23401	22301	9186	39,3
I półrocze	11158	11957	4935	44,2
II półrocze	12243	10344	4251	34,7

* wskaźnik płynności – stosunek liczby bezrobotnych wyrejestrowanych w okresie sprawozdawczym z tytułu podjęcia pracy do liczby bezrobotnych zarejestrowanych w tym samym czasie.

W 2011r. wskaźnik płynności rynku pracy, ukształtowany pod wpływem spadku liczby bezrobotnych podejmujących pracę, mniejszego jednak niż spadek napływu bezrobotnych, wyniósł ogółem 41,7% i w odniesieniu do w 2010r. zwiększył się ostatecznie o 4,6 punktu proc.

Podobnie jak w roku poprzednim, płynność rynku pracy w miastach woj. podlaskiego była większa niż na wsi (o 3,4 punktu proc.). W 2011 roku wskaźnik płynności wzrósł zarówno w miastach, gdzie płynność zwiększyła się o 4,8 punktu proc., jak i na terenach wiejskich, gdzie wzrost ten wyniósł 4,0 punktu proc.

3. ZMIANY W STRUKTURZE BEZROBOCIA**3.1. Bezrobocie mieszkańców wsi**

W woj. podlaskim bezrobocie koncentruje się w miastach, gdzie rejestruje się dwukrotnie więcej bezrobotnych niż na wsi. Nie oznacza to jednak, że bezrobotni zamieszkali na wsi znajdują się w korzystniejszej sytuacji, bowiem w miastach mamy do czynienia z większą płynnością rynku pracy, wynikającą z dużej liczby podmiotów gospodarczych, oferujących miejsca pracy i stwarzających tym samym mieszkańcom miast większe szanse na znalezienie pracy niż ma to miejsce na wsi, zwłaszcza poza sezonem wiosenno-letnim. Na wsiach istniało i nadal istnieje najwyższe bezrobocie ukryte, będące efektem nadmiaru "rąk do pracy" w gospodarstwach indywidualnych.

Tabela 18. Rejestrowane bezrobocie na wsi w 2011r. (stan w końcu kwartału)

Kwartały	Bezrobotni zamieszkali na wsi		wzrost / spadek liczby ogółem w porównaniu do poprzedniego kwartału (+/-)
	liczba	% do ogółu	
IV kwartał 2010r.	21498	33,7	-
I kwartał 2011r.	22872	33,4	+1374
II kwartał 2011r.	20573	33,6	-2299
III kwartał 2011r.	21166	34,1	+593
IV kwartał 2011r.	22472	34,1	+1306

W rejestrach urzędów pracy zarejestrowanych było w końcu 2011r. 22472 bezrobotnych mieszkańców wsi i stanowili oni 34,1% ogółu. Podobnie jak wśród ogółu bezrobotnych, poziom bezrobocia wśród mieszkańców wsi zmniejszył się tylko w II kwartale (- 2299 osób). Związane to było tradycyjnie z ruszeniem sezonowych robót polowych. Natomiast w pozostałych kwartałach poziom bezrobocia zwiększył się, z czego największy wzrost (+1374 osoby) miał miejsce w I kwartale, czyli

SYTUACJA NA RYNKU PRACY W WOJ. PODLASKIM W 2011R.

w okresie zimowym i wczesnowiosennym, kiedy to ustają prace w rolnictwie i ogrodnictwie.

W ciągu 2011r. poziom bezrobocia na wsi zwiększył się o 974 osoby, tj. o 4,5%. Natomiast udział mieszkańców wsi wśród ogółu zarejestrowanych bezrobotnych zwiększył się na przestrzeni roku o 0,4 punktu proc.

W końcu 2011r. spośród zarejestrowanych 22472 bezrobotnych mieszkańców wsi, prawo do zasiłku posiadało 10,3% (2317 osób), a więc mniej niż wśród ogółu bezrobotnych (12,4%). W porównaniu do stanu z końca 2010r. procent bezrobotnych mieszkańców wsi uprawnionych do zasiłku zwiększył się o 0,4 punktu.

Tabela 19. Bezrobotni zamieszkali na wsi według powiatowych urzędów pracy w 2011r. (stan w końcu roku)

Powiatowy Urząd Pracy	Liczba bezrobotnych		% udział mieszkańców wsi w ogólnej liczbie bezrobotnych
	ogółem	w tym zamieszka- łych na wsi	
Augustów	4127	1625	39,4
Białystok	23579	4485	19,0
Bielsk Podlaski	2104	731	34,7
Grajewo	4210	1458	34,6
Hajnówka	2039	970	47,6
Kolno	3116	1739	55,8
Łomża	6276	2110	33,6
Mońki	2006	1030	51,3
Sejny	2084	1375	66,0
Siemiatycze	1630	926	56,8
Sokółka	4794	2268	47,3
Suwałki	4900	1359	27,7
Wysokie Maz.	2330	1279	54,9
Zambrów	2725	1117	41,0
Woj. podlaskie	65920	22472	34,1

Największy procentowy udział osób zamieszkałych na wsi w ogólnej liczbie bezrobotnych zarejestrowanych w poszczególnych

powiatowych urzędach pracy odnotowano na koniec 2011r. w PUP: w Sejnach (66,0%), Siemiatyczach (56,8%) oraz w Kolnie (55,8%).

Tabela 20. "Przyptywy" i "odptywy" bezrobotnych zamieszkałych na wsi w 2011r. w poszczególnych powiatowych urzędach pracy (w okresie sprawozdawczym)

Powiatowy Urząd Pracy	Bezrobotni zamieszkali na wsi		Wzrost/spadek poziomu bezrobocia na wsi	
	nowo rejestrujący się	wyrejestrowani	(+/-)	w %
Augustów	1437	1383	+54	+3,4
Białystok	4649	4531	+118	+2,7
Bielsk Podlaski	956	891	+65	+9,8
Grajewo	1310	1348	-38	-2,5
Hajnówka	1070	1083	-13	-1,3
Kolno	1517	1538	-21	-1,2
Łomża	2183	1995	+188	+9,8
Mońki	942	816	+126	+13,9
Sejny	1369	1166	+203	+17,3
Siemiatycze	1034	997	+37	+4,2
Sokolka	1881	1814	+67	+3,0
Suwałki	2079	2047	+32	+2,4
Wysokie Maz.	1691	1504	+61	+5,0
Zambrów	1283	1188	+95	+9,3
Woj. podlaskie	23401	22301	+974	+4,5

W 2011r. w powiatowych urzędach pracy woj. podlaskiego zarejestrowano 23401 nowych bezrobotnych zamieszkałych na wsi (o 4685 mniej niż w 2010r.), a wyłączono z ewidencji bezrobotnych 22301 osób (o 4715 mniej niż w 2010r.).

Wzrost poziomu bezrobocia wśród mieszkańców wsi odnotowano w większości powiatowych urzędów pracy, z czego największy w PUP: w Sejnach (+17,3%), Mońkach (+13,9%) oraz Bielsku Podlaskim i Łomży (po +9,8%). Spadek poziomu bezrobocia wśród mieszkańców wsi odnotowano w powiecie grajewskim (-2,5%), hajnowskim (-1,3%) oraz kolneńskim (-1,2%).

Tabela 21. "Napływy" i "odpływy" bezrobotnych zamieszkałych na wsi w 2011r. (w okresie sprawozdawczym)

Wyszczególnienie	Bezrobotni zamieszkałi na wsi	
	liczba	%
Bezrobotni nowo zarejestrowani -"napływ", z tego:	23401	100,0
- po raz pierwszy	5821	24,9
- po raz kolejny, w tym powracający do rejestracji:	17580	75,1
- po pracach interwencyjnych	316	1,4
- po robotach publicznych	509	2,2
- po stażu	2151	9,2
- po odbyciu przygotowania zawodowego dorosłych	6	0,03
- po szkoleniu	367	1,6
- po pracach społecznie użytecznych	391	1,7
- po zakończeniu indywidualnego programu zatrudnienia socjalnego lub podpisania kontraktu socjalnego	21	0,1
Bezrobotni wyrejestrowani „odpływ”, w tym z powodu:	22301	100,0
<input type="checkbox"/> podjęcia pracy, z tego:	9186	41,2
<input type="checkbox"/> pracy niesubsydiowanej	7849	35,2
- w tym pracy sezonowej	1237	5,5
<input type="checkbox"/> pracy subsydiowanej, w tym:	1337	6,0
- w ramach prac interwencyjnych	655	2,9
- w ramach robót publicznych	285	1,3
- z tytułu podjęcia działalności gospodarczej	209	0,9
- w ramach refundacji kosztów zatrudnienia bezrobotnego	181	0,8
<input type="checkbox"/> rozpoczęcia szkolenia	383	1,7
<input type="checkbox"/> rozpoczęcia stażu	1365	6,1
<input type="checkbox"/> rozpoczęcia przygotowania zawodowego dorosłych	0	0,0
<input type="checkbox"/> rozpoczęcia prac społecznie użytecznych	386	1,7
<input type="checkbox"/> rozpoczęcia realizacji indywidualnego programu zatrudnienia socjalnego lub podpisania kontraktu socjalnego	40	0,2
<input type="checkbox"/> odmowy bez uzasadnionej przyczyny przyjęcia propozycji odpowiedniego zatrudnienia lub innej pracy zarobkowej lub uczestnictwa w aktywnych programach rynku pracy	433	1,9
<input type="checkbox"/> niepotwierdzenia gotowości do pracy	7099	31,8
<input type="checkbox"/> dobrowolnej rezygnacji ze statusu bezrobotnego	1938	8,7

Spośród 23401 nowo zarejestrowanych bezrobotnych zamieszkałych na wsi:

- po raz pierwszy do urzędów pracy zgłosiło się 5821 osób, tj. 24,9% ogółu nowo zarejestrowanych zamieszkałych na wsi (w 2010r.: 6896 osób – 24,6%),
- po raz kolejny do powiatowych urzędów pracy zgłosiło się 17508 osób, tj. 75,1% (w 2010r.: 21190 osób – 75,4%).

W porównaniu do poprzedniego roku zwiększyła się nieznacznie tylko liczba osób powracających do rejestrów bezrobotnych po zakończeniu indywidualnego programu zatrudnienia socjalnego lub podpisania kontraktu socjalnego (o 9 osób) oraz po odbyciu przygotowania zawodowego w miejscu pracy (o 5 osób). W przypadku pozostałych form odnotowano spadek liczebności rejestrujących się ponownie bezrobotnych, największy zaś po stażu (o 1717 osób) i szkoleniach (o 1246 osób) i robotach publicznych (o 424 osoby).

Z kolei z rejestrów bezrobotnych wykreślono w 2011r. 22301 osób zamieszkałych na wsi. Najczęstszą przyczyną odpływu z bezrobocia było podejmowanie pracy przez osoby bezrobotne. W 2011r. pracę podjęło 9186 bezrobotnych mieszkańców wsi (41,2% „odpływów”). W porównaniu do roku poprzedniego liczba osób podejmujących pracę zmniejszyła się o 729 osób. Pracę niesubsydiowaną podjęło w 2011r. 7849 osób (85,4% podejmujących pracę), w tym pracę sezonową 1237 osób. Z powodu podjęcia pracy subsydiowanej wyłączono z rejestrów 1337 osób (14,6% podejmujących pracę), w tym z powodu zatrudnienia przy pracach interwencyjnych – 655 osób, zatrudnienia przy robotach publicznych – 285 osób, otrzymania dotacji na rozpoczęcie działalności gospodarczej – 209 osób, a z powodu podjęcia pracy w ramach refundacji wynagrodzeń bezrobotnych – 181 osób.

W 2011r. wskaźnik płynności rynku pracy ukształtowany pod wpływem zmniejszonego napływu mieszkańców wsi do bezrobocia wy-

niósł 39,3% i w odniesieniu do wielkości tego wskaźnika w 2010r. zwiększył się o 4,0 punktu procentowego.

Inną istotną przyczyną wyłączeń bezrobotnych mieszkańców wsi z ewidencji urzędów pracy było niepotwierdzenie gotowości do pracy – z tego tytułu wyłączono w 2011r. 7099 osób (co stanowiło 31,8% „odpływów”). Natomiast 1938 osób dobrowolnie zrezygnowało ze statusu bezrobotnego (8,7% „odpływów”), a 433 osoby odmówiły bez uzasadnionej przyczyny przyjęcia propozycji odpowiedniego zatrudnienia lub innej pracy zarobkowej lub uczestnictwa w aktywnych programach rynku pracy (1,9% „odpływów”).

Poza wskazanymi powyżej przyczynami wyłączeń z ewidencji bezrobotnych, 1365 osób wyłączono z powodu rozpoczęcia stażu (6,1% „odpływów”), 386 osób rozpoczęło prace społecznie użyteczne (1,7% „odpływów”) oraz 383 osoby - z powodu rozpoczęcia szkolenia (1,7% „odpływów”).

Tabela 22. Bezrobotni zamieszkali na wsi według wieku w 2011r.
(stan w końcu roku)

Grupy wiekowe	Liczba bezrobotnych zamieszkałych na wsi		
	ogółem	% do ogółu	w tym kobiety
Ogółem	22472	100,0	10630
18 – 24	6666	29,7	3426
25 – 34	6462	28,8	3525
35 – 44	3602	16,0	1725
45 – 54	3630	16,2	1446
55 – 59	1585	7,1	508
60 i więcej	527	2,3	x

Bezrobocie na wsi (podobnie, jak i w mieście) dotyczy w znacznej mierze ludzi młodych. W końcu 2011r. najliczniejszą grupę stanowili bezrobotni w wieku 18-24 lata (6666 osób, czyli 29,7% bezrobotnych mieszkańców wsi). Drugą pod względem liczebności grupę stanowili bezrobotni mieszkańcy wsi w wieku 25-34 lata (6462 osoby, czyli 28,8%).

Najmniej liczna grupa wśród bezrobotnych to osoby w wieku 60 lat i więcej (527 osób, czyli 2,3%).

Tabela 23. Bezrobotni zamieszkali na wsi według poziomu wykształcenia w 2011r. (stan w końcu roku)

Wykształcenie	Liczba bezrobotnych zamieszkałych na wsi		
	ogółem	% do ogółu	w tym kobiety
Ogółem	22472	100,0	10630
Wyższe	2128	9,5	1512
Policealne i średnie zawodowe	5090	22,7	2739
Średnie ogólnokształcące	2535	11,3	1695
Zasadnicze zawodowe	5747	25,6	2232
Gimnazjalne i poniżej	6972	31,0	2452

W końcu 2011r. największą grupę wśród bezrobotnych mieszkańców wsi stanowiły osoby o wykształceniu gimnazjalnym i poniżej gimnazjalnego (6972 osoby – 31,0% bezrobotnych mieszkańców wsi) oraz zasadniczym zawodowym (5747 osób – 25,6%). Najmniej bezrobotnych legitymowało się dyplomami wyższych uczelni (2128 osób – 9,5%).

Na tle ogółu bezrobotnych mieszkańcy wsi są gorzej wykształceni; 56,6% spośród nich reprezentowało niższe poziomy wykształcenia (dla ogółu bezrobotnych wskaźnik ten wynosił 51,7%). Studia wyższe ukończyło 9,5% bezrobotnych zamieszkałych na wsi (dla ogółu bezrobotnych wskaźnik ten wyniósł 13,1 %).

Tabela 24. Bezrobotni mieszkańcy wsi według stażu pracy i czasu pozostawania bez pracy w 2011r. (stan w końcu roku)

Staż pracy w latach	Liczba bezrobotnych	Czas pozostawania bez pracy w miesiącach:						
		do 1	1 - 3	3 - 6	6 - 12	12- 24	pow. 24	pow. 12
do 1 roku	3581	324	662	561	634	689	711	1400
1 - 5	5189	472	898	835	1015	1081	888	1969
5 - 10	2432	210	398	372	458	462	532	994
10 - 20	2388	185	380	303	393	528	599	1127
20 - 30	1370	112	210	178	283	250	337	587
30 i więcej	352	26	60	49	89	55	73	128
bez stażu	7160	441	1030	1328	1262	1669	1430	3099
Ogółem	22472	1770	3638	3626	4134	4734	4570	9304

W woj. podlaskim spośród zarejestrowanych w końcu 2011r. bezrobotnych mieszkańców wsi najliczniejszą populację stanowiły osoby bez stażu pracy (7160 osób – 31,9% bezrobotnych mieszkańców wsi) i były to w większości osoby młode i bez doświadczenia zawodowego. Odsetek tej grupy osób wśród bezrobotnych mieszkańców wsi był znacznie wyższy niż wśród ogółu bezrobotnych (24,8%). Najmniej liczną populację stanowili bezrobotni z najdłuższym stażem pracy, tj. 30 lat i więcej (352 osoby – 1,6%).

Wśród bezrobotnych mieszkańców wsi największą grupę stanowiły osoby pozostające bez pracy nieprzerwanie 12 miesięcy i dłużej – 9304 osoby. Wśród nich aż 33,3% osób nie posiadało w ogóle stażu pracy. Liczba osób długotrwale bezrobotnych zwiększyła się wśród mieszkańców wsi o 1774 osoby, tj. o 23,6%. Jednocześnie zwiększył się procentowy udział tej grupy wśród bezrobotnych mieszkańców wsi: w końcu 2011r. wyniósł on 41,4%, podczas gdy w końcu 2010r. 35,0%.

3.2. Bezrobocie kobiet

Największy wzrost bezrobocia kobiet, który określił ich niekorzystną pozycję na rynku pracy na następne dziesiątki lat, miał miejsce

w latach 90-tych XX wieku, kiedy to następowała restrukturyzacja zakładów z branż zatrudniających głównie kobiety (przede wszystkim w silnie rozwiniętym w woj. podlaskim przemyśle włókienniczym) – w 1998r. kobiety stanowiły 56% ogółu bezrobotnych. Dodatkowo ich sytuację komplikowało nastawienie pracodawców, którzy chętniej zatrudniają mężczyzn, nawet mimo lepszego wykształcenia kobiet. W trudniejszej sytuacji na rynku pracy stawia je konieczność pogodzenia pracy zawodowej z obowiązkami macierzyńskimi i związana z tym mniejsza dyspozycyjność i elastyczność.

Z kolei kryzys gospodarczy drugiej połowy 2008 roku i roku 2009 oraz masowe zwolnienia grupowe i restrukturyzacja przemysłu ciężkiego i maszynowego spowodowały znaczny wzrost poziomu bezrobocia wśród mężczyzn, co objawiło się zwiększeniem ich udziału w populacji osób bezrobotnych (w woj. podlaskim do 51,9%). Z analizy podstawowych danych o bezrobociu wynika, że w ślad za poprawą sytuacji na rynku pracy uległa stabilizacji i względnej poprawie sytuacja zawodowa mężczyzn. Jednocześnie jednak pogorszyła się sytuacja zawodowa kobiet. O ile wśród mężczyzn odnotowano wzrost poziomu bezrobocia o 1,9%, to wśród kobiet wzrost ten wyniósł 5,1%. Udział kobiet wśród zarejestrowanych bezrobotnych zwiększył się zarówno w Podlaskiem, jak i w kraju (odpowiednio do: 48,1% w woj. i 53,5% w kraju). Biorąc pod uwagę wskaźnik długotrwałego bezrobocia w obu grupach bezrobotnych, można zauważyć jego wzrost zarówno wśród kobiet, jak i wśród mężczyzn, przy czym w grupie bezrobotnych kobiet wzrost ten był większy. W końcu 2011 roku procentowy udział długotrwałe bezrobotnych kobiet wśród ogółu zarejestrowanych kobiet zwiększył się o 5,0 punktu proc. (do 57,4%), natomiast w grupie mężczyzn będących w ewidencji urzędów pracy - o 3,7 punktu proc. (do 53,6%).

Na koniec 2011r. na zarejestrowanych 65920 bezrobotnych liczba kobiet wynosiła 31736, co stanowiło 48,1% ogółu zarejestrowanych

bezrobotnych. Prawo do zasiłku posiadało 3796 bezrobotnych kobiet (tj. 12,0% ogółu zarejestrowanych kobiet).

Wśród bezrobotnych kobiet:

- 23190 – to kobiety poprzednio pracujące, w tym:
 - 792 – to kobiety zwolnione z przyczyn dotyczących zakładu pracy,
- 8546 – to kobiety dotychczas nie pracujące.

Analizując strukturę wieku i wykształcenia bezrobotnych kobiet, można stwierdzić, że najczęściej było wśród nich młodych kobiet w wieku 25–34 lata (32,5%) i 18-24 lata (23,3%) oraz z wykształceniem policealnym i średnim zawodowym (25,7%) i gimnazjalnym i poniżej (21,3%). Wykształcenie wyższe posiadało 18,0% ogółu zarejestrowanych kobiet. Jeśli chodzi o czas pozostawania bez pracy, to ponad 12 miesięcy pozostawało bez pracy 41,3% ogółu zarejestrowanych kobiet.

Tabela 25. Bezrobotne kobiety w 2011 roku (stan w końcu kwartału)

Kwartały	Bezrobotne kobiety		wzrost/spadek w porównaniu do poprzedniego kwartału (+/-)
	liczba	% udział w liczbie bezrobotnych ogółem	
IV kwartał 2010r.	30210	47,4	-
I kwartał 2011r.	32027	46,8	+1817
II kwartał 2011r.	29751	48,6	-2276
III kwartał 2011r.	31094	50,1	+1343
IV kwartał 2011r.	31736	48,1	+642

Bezrobocie wśród kobiet, podobnie jak wśród ogółu bezrobotnych, zmniejszyło się tylko w II kwartale 2011r. W pozostałych kwartałach bezrobocie wzrosło, z czego największy wzrost miał miejsce w I kwartale, gdzie poziom bezrobocia kobiet zwiększył się o 1817 osób.

Generalnie, w 2011r. liczba zarejestrowanych bezrobotnych kobiet zwiększyła się o 1526, tj. o 5,1%, a ich udział procentowy w populacji bezrobotnych zwiększył się o 0,7 punktu.

Tabela 26. Bezrobotne kobiety zarejestrowane w powiatowych urząd-
dach pracy w 2011r. (stan w końcu roku)

Powiatowy Urząd Pracy	Liczba bezrobotnych kobiet	% udział w ogólnej liczbie bezrobotnych
Augustów	1915	46,4
Białystok	11098	47,1
Bielsk Podlaski	1080	51,3
Grajewo	2053	48,8
Hajnówka	974	47,8
Kolno	1516	48,7
Łomża	3243	51,7
Mońki	880	43,9
Sejny	930	44,6
Siemiatycze	736	45,2
Sokółka	2191	45,7
Suwałki	2697	55,0
Wysokie Mazowieckie	1032	44,3
Zambrów	1391	51,0
Woj. podlaskie	31736	48,1

Największy odsetek kobiet w ogólnej liczbie bezrobotnych zarejestrowano w końcu 2011r. w PUP w: Suwałkach (50,0%), Łomży (51,7%), Bielsku Podlaskim (51,3%); najmniejszy zaś w PUP w: Mońkach (43,9%), Wysokiem Mazowieckiem (44,3%) oraz Sejnach (44,6%).

Tabela 27. "Przyptywy" i "odptywy" bezrobotnych kobiet w poszczególnych powiatowych urządach pracy w 2011r. (w okresie sprawozdawczym)

Powiatowy Urząd Pracy	Nowo zareje- strowane kobiety	Wyreje- strowa- ne kobiety	wzrost/spadek poziomu bez- robocia wśród kobiet (+/-)	Podjęcia pracy	
				liczba	% do wyre- jestrowa- nych kobiet
Augustów	1885	1791	-94	797	44,5
Białystok	12455	12105	-350	5686	47,0
Bielsk Podl.	1481	1427	-54	736	51,6
Grajewo	1840	1836	-4	800	43,6
Hajnówka	1319	1316	-3	497	37,8
Kolno	1423	1312	-111	535	40,8
Łomża	3152	2889	-263	1375	47,6
Mońki	806	734	-72	309	42,1
Sejny	1119	914	-205	426	46,6
Siemiatycze	896	886	-10	415	46,8
Sokółka	1968	1862	-106	829	44,5
Suwałki	3693	3632	-61	1733	47,7
Wysokie Maz.	1404	1310	-94	573	43,7
Zambrów	1488	1389	-99	603	43,4
Woj. podla- skie	34929	33403	-1526	15314	45,8

W 2011r. zarejestrowało się w urządach pracy woj. podlaskiego 34929 kobiet (tj. 46,3% ogółu nowo rejestrujących się bezrobotnych). Spośród nowo zarejestrowanych bezrobotnych kobiet:

- po raz pierwszy do urzędów pracy zgłosiło się 7713 kobiet, tj. 22,1% nowo rejestrujących się kobiet (2010r.: 9262 – 22,5%),
- po raz kolejny zgłosiło się 27216 kobiet, tj. 77,9% (2010r.: 31905 – 77,5%), najwięcej zaś po zakończeniu stażu – 4007 kobiet, prac społecznie użytecznych – 661 kobiet oraz robót publicznych – 567 kobiet.

Tabela 28. "Napływy" i "odpływy" bezrobotnych kobiet w 2011r.
(w okresie sprawozdawczym)

Wyszczególnienie	Bezrobotne kobiety	
	liczba	%
Bezrobotne kobiety nowo zarejestrowane - "napływ", z tego:	34929	100,0
- po raz pierwszy	7713	22,1
- po raz kolejny, w tym powracające do rejestracji:	27216	77,9
- po pracach interwencyjnych	407	1,2
- po robotach publicznych	567	1,6
- po stażu	4007	11,5
- po odbyciu przygotowania zawodowego dorosłych	15	0,0
- po szkoleniu	459	1,3
- po pracach społecznie użytecznych	661	1,9
- po zakończeniu indywidualnego programu zatrudnienia socjalnego lub podpisania kontraktu socjalnego	74	0,2
Bezrobotne kobiety wyrejestrowane „odpływ”, w tym z powodu:	33403	100,0
□ podjęcia pracy, z tego:	15314	45,8
▪ pracy niesubsydiowanej	13687	41,0
- w tym pracy sezonowej	1508	4,5
▪ pracy subsydiowanej, w tym:	1627	4,9
- w ramach prac interwencyjnych	892	2,7
- w ramach robót publicznych	261	0,8
- z tytułu podjęcia działalności gospodarczej	251	0,8
- w ramach refundacji kosztów zatrudnienia bezrobotnego	204	0,6
□ rozpoczęcia szkolenia	463	1,4
□ rozpoczęcia stażu	2603	7,8
□ rozpoczęcia przygotowania zawod dorosłych	7	0,02
□ rozpoczęcia prac społecznie użytecznych	600	1,8
□ rozpoczęcia realizacji indywidualnego planu zatrudnienia socjalnego lub podpisania kontraktu socjalnego	89	0,3
□ odmowy bez uzasadnionej przyczyny przyjęcia propozycji odpowiedniego zatrudnienia lub innej pracy zarobkowej lub uczestnictwa w aktywnych programach rynku pracy	501	1,5
□ niepotwierdzenia gotowości do pracy	8224	24,6
□ dobrowolnej rezygnacji ze statusu bezrobotnego	3093	9,3

Z rejestrów bezrobotnych wyłączono w 2011r. 33403 bezrobotne kobiety (45,6% ogółu wyrejestrowanych bezrobotnych). Z tytułu podjęcia pracy wyrejestrowano 15314 kobiet (czyli 45,8% ogółu wyrejestrowanych kobiet). Pracę niesubsydiowaną podjęło w 2011r. 13687 kobiet, w tym pracę sezonową - 1508 kobiet. Do podjęcia pracy subsydiowanej skierowanych zostało 1627 bezrobotnych kobiet, w tym w ramach zatrudnienia przy pracach interwencyjnych – 892 kobiety, przy robotach publicznych – 261 kobiet oraz w ramach refundacji wynagrodzeń – 204 kobiety. Dotację na rozpoczęcie działalności gospodarczej otrzymało 251 bezrobotnych kobiet.

W 2011r. wskaźnik płynności rynku pracy, ukształtowany pod wpływem wzrostu liczby kobiet podejmujących pracę, wyniósł 43,8% i w odniesieniu do wielkości tego wskaźnika w 2010r. zwiększył się o 7,7 punktu procentowego.

Poza wymienionymi powyżej przyczynami wyłączeń z ewidencji bezrobotnych w 2011r. – 463 kobiety wyłączono z powodu rozpoczęcia szkolenia (1,4% „odpływów” kobiet), 2603 kobiety - z powodu rozpoczęcia stażu (7,8%), 7 kobiet – rozpoczęcia przygotowania zawodowego (0,02%), 600 kobiet – rozpoczęcia prac społecznie użytecznych (1,8%) oraz 89 kobiet z powodu rozpoczęcia realizacji indywidualnego planu zatrudnienia socjalnego lub podpisania kontraktu socjalnego (0,3%) .

Inną istotną przyczyną wyłączeń bezrobotnych kobiet z ewidencji urzędów pracy było niepotwierdzenie gotowości do pracy – z tego tytułu wyłączono w 2011r. 8224 kobiety (co stanowiło 24,6% „odpływów” kobiet). Kolejne 3093 kobiety dobrowolnie zrezygnowały ze statusu bezrobotnego (9,3% „odpływów” kobiet).

3.3. Bezrobotni z prawem do zasiłku

Na koniec 2011 roku liczba zarejestrowanych bezrobotnych z prawem do zasiłku wynosiła 8145 osób, w tym 3796 kobiet. Bezrobotni z prawem do zasiłku stanowili 12,4% ogółu bezrobotnych zarejestrowanych w województwie.

W 2011r. poziom bezrobocia ogółem zwiększył się o 3,4%, a wśród bezrobotnych zasiłkobiorców o 8,1%.

Spośród ogółu nowo zarejestrowanych w ciągu całego 2011r. bezrobotnych, 15737 osób, tj. 20,9% posiadało prawo do zasiłku (w 2010r.: 15953 osoby – 18,0%).

Tabela 29. Liczba bezrobotnych z prawem do zasiłku w 2011 roku
(stan w końcu kwartału)

Kwartały	Bezrobotni z prawem do zasiłku		wzrost/spadek w porównaniu do poprzedniego kwartału (+/-)
	liczba	% udział w liczbie bezrobotnych ogółem	
IV kwartał 2010r.	7538	11,8	-
I kwartał 2011r.	8421	12,3	+883
II kwartał 2011r.	7262	11,9	-1159
III kwartał 2011r.	6986	11,3	-276
IV kwartał 2011r.	8145	12,4	+1159

W ciągu 2011r. liczba zarejestrowanych bezrobotnych z prawem do zasiłku wzrosła w I kwartale, osiągając najwyższy poziom 8421 uprawnionych zasiłkobiorców (12,3% ogółu bezrobotnych), a następnie zaczęła zmniejszać się - do 6986 osób uprawnionych do zasiłku zarejestrowanych w końcu III kwartału (11,3%). W końcu roku nastąpił ponowny wzrost osób uprawnionych do zasiłku do poziomu 8145 osób (12,4%).

Tabela 30. Bezrobotni z prawem do zasiłku według powiatowych urzędów pracy w 2011r. (stan w końcu roku)

Powiatowy Urząd Pracy	Liczba bezrobotnych z prawem do zasiłku	% udział do ogółu bezrobotnych
Augustów	402	9,7
Białystok	3002	12,7
Bielsk Podlaski	284	13,5
Grajewo	640	15,2
Hajnówka	302	14,8
Kolno	250	8,0
Łomża	932	14,9
Mońki	168	8,4
Sejny	287	13,8
Siemiatycze	177	10,9
Sokółka	361	7,5
Suwałki	736	15,0
Wysokie Mazowieckie	277	11,9
Zambrów	327	12,0
Woj. podlaskie	8145	12,4

Na koniec 2011r. największy odsetek osób bezrobotnych uprawnionych do zasiłku odnotowano w PUP w Grajewie – 15,2%, w PUP w Suwałkach – 15,0% oraz w PUP w Łomży – 14,9% ogółu bezrobotnych zarejestrowanych w tych urzędach. W woj. podlaskim jedynie na terenie działania PUP w Grajewie i Sejnach okres pobierania zasiłku dla bezrobotnych wynosił 12 miesięcy, w pozostałych PUP zasiłek ten był przyznawany na 6 miesięcy.

3.4. Bezrobocie młodzieży

O ile w ostatnich latach zmniejszał się w woj. podlaskim odsetek bezrobotnej młodzieży, to w latach 2009-2010 nastąpił wzrost udziału tej grupy wiekowej w strukturze bezrobotnych. W 2011r. ponownie odnotowano spadek poziomu bezrobocia w wśród osób do 25 roku życia i była to jedyna grupa bezrobotnych będących w szczególnej sytuacji na rynku pracy, która uległa zmniejszeniu. Również procentowy udział młodzieży

w populacji podlaskich bezrobotnych zmniejszył się (o 1,5 punktu proc.), ale nadal bezrobocie młodzieży na Podlasiu jest wysokie, wyższe niż średnia w kraju (odpowiednio; 22,4% wobec 21,0% ogółu bezrobotnych w Polsce).

Bezrobocie wśród młodzieży determinują takie czynniki, jak: ogólna trudna sytuacja gospodarcza naszego regionu i kraju i związany z tym niedostatek miejsc pracy, niedostosowanie kierunków kształcenia do możliwości i potrzeb rynku pracy, brak odpowiednich praktyk zawodowych na poziomie wymaganym przez pracodawców, brak umiejętności planowania alternatywnej kariery zawodowej i mała mobilność zawodowa.

Urzędy pracy stwarzają bezrobotnej młodzieży możliwość podnoszenia kwalifikacji lub przekwalifikowania w związku z brakiem odpowiednich propozycji zatrudnienia, a także możliwość zdobycia doświadczenia poprzez odbycie stażu u pracodawcy. W powiatowych urzędach pracy prowadzone jest przez doradców zawodowych poradnictwo zawodowe. W Wojewódzkim Urzędzie Pracy w Białymstoku i Oddziałach Terenowych w Łomży i Suwałkach działają Centra Informacji i Planowania Kariery Zawodowej, które świadczą usługi z zakresu doradztwa zawodowego w formach indywidualnych i grupowych. W powiatowych urzędach pracy istnieją także kluby pracy, w ramach których organizuje się aktywizacyjne spotkania grupowe, mające na celu naukę praktycznych umiejętności poruszania się na rynku pracy.

3.4.1. Bezrobotni do 25 roku życia

W końcu 2011r. w ewidencji urzędów pracy woj. podlaskiego zarejestrowanych było 14737 osób do 25 roku życia, czyli 22,4% ogółu zarejestrowanych bezrobotnych. W populacji tej wystąpiły 7404 kobiety (50,2%), 6666 osób zamieszkałych na wsi (45,2%) oraz 3819 osób długotrwale bezrobotnych (25,9%).

Tabela 31. Bezrobotna młodzież do 25 roku życia w 2011 roku
(stan w końcu kwartału)

Kwartały	Bezrobotni do 25 roku życia		wzrost/spadek w porównaniu do poprzedniego kwartału (+/-)
	liczba	% udział w liczbie bezrobotnych ogółem	
IV kwartał 2010r.	15250	23,9	-
I kwartał 2011r.	16272	23,8	+1022
II kwartał 2011r.	14105	21,4	-2167
III kwartał 2011r.	14476	22,0	+371
IV kwartał 2011r.	14737	22,4	+261

Poziom bezrobocie wśród młodzieży podlega podobnym zmianom jak ogólna zbiorowość bezrobotnych: spadek nastąpił tylko w II kwartale. W ciągu 2011r. poziom bezrobocia wśród osób do 25 roku życia spadł o 513 osób, tj. o 3,4%, a procentowy udział w ogólnej zbiorowości bezrobotnych zmniejszył się o 1,5 punktu proc.

Tabela 32. Bezrobotna młodzież wg Powiatowych Urzędów Pracy
(stan w końcu 2011r.)

Powiatowy Urząd Pracy	Liczba bezrobotnych do 25 roku życia	% udział w ogólnej liczbie bezrobotnych
Augustów	1027	24,9
Białystok	4054	17,2
Bielsk Podl.	532	25,3
Grajewo	1047	24,9
Hajnówka	305	15,0
Kolno	985	31,6
Łomża	1467	23,4
Mońki	646	32,2
Sejny	491	23,6
Siemiatycze	424	26,0
Sokółka	1208	25,2
Suwałki	1068	21,8
Wysokie Maz.	730	31,3
Zambrów	753	27,6
Woj. podlaskie	14737	22,4

Największy odsetek osób do 25 roku życia w ogólnej liczbie bezrobotnych odnotowano na terenie działania PUP w: Mońkach (32,2%), Kolnie (31,6%), oraz Wysokiem Mazowieckiem (31,3%); najmniejszy zaś w Hajnówce (15,0%), Białymstoku (17,2%) oraz Suwałkach (21,8%).

Tabela 33. „Napływ” do bezrobocia i „odpływ” z bezrobocia” młodzieży do 25 roku życia w 2011r. (w okresie sprawozdawczym)

Wyszczególnienie	Bezrobotna młodzież	
	liczba	%
Bezrobotni do 25 roku życia nowo zarejestrowani „napływ”, z tego:	24932	100,0
- po raz pierwszy	10018	40,2
- po raz kolejny, w tym powracający do rejestracji:	14914	59,8
- po pracach interwencyjnych	157	0,6
- po robotach publicznych	151	0,6
- po stażu	3319	13,3
- po odbyciu przygotowania zawodowego dorosłych	22	0,1
- po szkoleniu	470	1,9
- po pracach społecznie użytecznych	42	0,2
- po zakończeniu indywidualnego programu zatrudnienia socjalnego lub kontraktu socjalnego	16	0,1
Bezrobotni do 25 roku życia wyrejestrowani „odpływ”, w tym z powodu:	22914	100,0
□ podjęcia pracy, z tego:	8557	37,3
▪ pracy niesubsydiowanej	7626	33,3
- w tym pracy sezonowej	996	4,3
▪ pracy subsydiowanej, w tym:	931	4,1
- w ramach prac interwencyjnych	461	2,0
- w ramach robót publicznych	89	0,4
- z tytułu podjęcia działalności gospodarczej	156	0,7
- w ramach refundacji kosztów zatrudnienia bezrobotnego	219	1,0
□ rozpoczęcia szkolenia	497	2,2
□ rozpoczęcia stażu	2262	9,9
□ rozpoczęcia przygotowania zawodowego	4	0,02
□ rozpoczęcia pracy społecznie użytecznej	43	0,2
□ rozpoczęcia realizacji indywidualnego programu zatrudnienia socjalnego lub kontraktu socjalnego	49	0,2

Wyszczególnienie	Bezrobotna młodzież	
	liczba	%
<input type="checkbox"/> odmowy bez uzasadnionej przyczyny przyjęcia propozycji odpowiedniego zatrudnienia lub innej pracy zarobkowej lub uczestnictwa w aktywnych programach rynku pracy	524	2,3
<input type="checkbox"/> niepotwierdzenia gotowości do pracy	8388	36,6
<input type="checkbox"/> dobrowolnej rezygnacji ze statusu bezrobotnego	1524	6,7
<input type="checkbox"/> podjęcia nauki	360	1,6

Do urzędów pracy woj. podlaskiego zgłosiły się w ciągu całego 2011r. 24932 osoby do 25 roku życia, co stanowiło 33,0% ogółu nowo zarejestrowanych bezrobotnych (2010r.: 32971 – 37,3%). Po raz pierwszy zarejestrowało się 10018 osób w omawianej kategorii wiekowej, tj. 40,2%, a po raz kolejny - 14914 osób, tj. 59,8%. Po pracach interwencyjnych wróciło 157 osób do 25 roku życia (0,6% nowo rejestrującej się młodzieży), po robotach publicznych – 151 osób (0,6%), po stażu – 3319 osób (13,3%), po odbyciu przygotowania zawodowego dorosłych – 22 osoby (0,1%), po szkoleniu – 470 osób (1,9%), po pracach społecznie użytecznych – 42 osoby (0,2%) oraz po zakończeniu indywidualnego programu zatrudnienia socjalnego lub kontraktu socjalnego – 16 osób (0,1%).

Jednocześnie rejestry bezrobotnych opuściło 22914 osób w wieku do 25 lat, czyli 31,3% ogółu bezrobotnych wyrejestrowanych (2010r.: 30243 – 35,3%). Tak jak wśród ogółu bezrobotnych, najczęstszą przyczyną wyłączeń młodych osób z ewidencji urzędów pracy w 2011r. było podejmowanie przez młodzież pracy. Z tego tytułu wyrejestrowano 8557 osób (37,3% „odpływów” młodzieży), z czego pracę niesubsydiowaną podjęło 7626 osób, a subsydiowaną – 931 osób. Drugą najczęściej występującą przyczyną wyłączeń było niepotwierdzenie gotowości do pracy. Z tego powodu wyłączono 8388 osób do 25 roku życia (36,6% „odpły-

wów”), Na staż zostały skierowane 2262 młode osoby (9,9% „odpływów”), natomiast szkolenie podjęło 497 osób (2,2% „odpływów”). Ze statusu bezrobotnego dobrowolnie zrezygnowały 1524 osoby z omawianej kategorii wiekowej (6,7%).

Wskaźnik płynności rynku pracy dla młodzieży do 25 roku życia, pod wpływem zmniejszonego napływu do bezrobocia, a liczby podjęć pracy na zbliżonym poziomie jak przed rokiem, wzrósł w 2011r. o 8,0 punktu proc. i wyniósł 34,3%. Dla porównania, dla całej zbiorowości bezrobotnych wskaźnik ten wyniósł 41,7%.

3.4.2. Bezrobotni, którzy ukończyli szkołę wyższą, do 27 roku życia

We wprowadzonej od 1 stycznia 2005r. nowej sprawozdawczości rynku pracy uwzględniono grupę osób bezrobotnych, które ukończyły szkołę wyższą, do 27 roku życia. Do absolwentów szkół wyższych, którzy nie ukończyli 27 roku życia, a będących w okresie 12 miesięcy od dnia określonego w dyplomie lub innym dokumencie poświadczającym ukończenie szkoły wyższej, urzędy pracy mogą zastosować instrumenty przeznaczone dla osób znajdujących się w szczególnej sytuacji na rynku pracy, a zwłaszcza mogą oni zostać skierowani do odbycia stażu u pracodawcy przez okres nie przekraczający 12 miesięcy.

Do urzędów pracy woj. podlaskiego zgłosiło się w ciągu 2011r. 4166 osób, które ukończyły szkołę wyższą, do 27 roku życia i stanowiły one 5,5% ogółu nowo zarejestrowanych bezrobotnych. W tym czasie pracę podjęły 1663 osoby w omawianej kategorii bezrobotnych. Wskaźnik płynności rynku pracy wyniósł więc dla tej grupy 39,9% (w 2010r. – 26,8%). Należy tu zaznaczyć, że był on wyższy niż analogiczny wskaźnik dla bezrobotnej młodzieży do 25 roku życia, który wyniósł 34,3%; jednak oba wskaźniki są niższe od wskaźnika płynności liczonego dla ogółu bezrobotnych (41,7%).

Tabela 34. Bezrobotna młodzież, która ukończyła szkołę wyższą, do 27 roku życia w woj. podlaskim w 2011r.
(stan w końcu kwartału)

Kwartały	Bezrobotni, którzy ukończyli szkołę wyższą, do 27 roku życia		wzrost/spadek w porównaniu do poprzedniego kwartału (+/-)
	liczba	% udział w liczbie bezrobotnych ogółem	
IV kwartał 2010r.	1573	2,5	-
I kwartał 2011r.	1694	2,5	+121
II kwartał 2011r.	994	1,6	-700
III kwartał 2011r.	1276	2,1	+282
IV kwartał 2011r.	1488	2,3	+212

Również ta grupa bezrobotnych podlega sezonowym wahaniom poziomu bezrobocia. W 2011 roku liczba bezrobotnych absolwentów studiów wyższych, najniższy poziom osiągnęła w końcu II kwartału (podobnie jak dla ogółu zbiorowości). Następnie od momentu zakończenia roku akademickiego miał miejsce wzrost liczby młodych ludzi rejestrujących się w urzędach pracy.

Na koniec 2011r. w powiatowych urzędach pracy woj. podlaskiego zarejestrowanych było 1488 osób, które ukończyły szkołę wyższą, do 27 roku życia, co stanowiło 2,3% ogółu zarejestrowanych bezrobotnych. W porównaniu do końca 2010r. liczba ta zmniejszyła się o 85 osób, tj. o 5,4%, a udział tej grupy w ogólnej liczbie bezrobotnych o 0,2 punktu proc.

Wśród osób bezrobotnych do 27 roku życia, posiadających dyplom wyższej uczelni, większość stanowiły kobiety – 70,0%. Udział kobiet w tej grupie bezrobotnych znacznie przewyższa analogiczny wskaźnik udziału kobiet zarówno w stosunku do populacji osób do 25 roku życia (50,2%), jak i do ogółu bezrobotnych (48,1%).

Z powyższych danych jasno wynika, iż mężczyznom po ukończeniu szkoły zdecydowanie szybciej udaje się znaleźć pracę. Znacznie częściej bezrobotnymi stają się kobiety. Wyższy poziom wykształcenia

kobiet nie stwarza im możliwości szybszego uzyskania zatrudnienia w takim stopniu, jak mężczyznom.

Poziom bezrobocia wśród tej grupy młodzieży oraz wysokość jej udziału w ogólnej liczbie bezrobotnych nie są jednakowe na terenie całego województwa. Dane dotyczące zróżnicowania terytorialnego bezrobocia młodzieży przedstawia poniższa tabela.

Tabela 35. Bezrobotna młodzież, która ukończyła szkołę wyższą, do 27 roku życia wg Powiatowych Urzędów Pracy w 2011r. (stan w końcu roku)

Powiatowy Urząd Pracy	Liczba bezrobotnych, którzy ukończyli szkołę wyższą, do 27 roku życia	% udział w ogólnej liczbie bezrobotnych
Augustów	61	1,5
Białystok	656	2,8
Bielsk Podlaski	63	3,0
Grajewo	46	1,1
Hajnówka	31	1,5
Kołno	55	1,8
Łomża	178	2,8
Mońki	47	2,3
Sejny	16	0,8
Siemiatycze	51	3,1
Sokółka	57	1,2
Suwałki	126	2,6
Wysokie Maz.	54	2,3
Zambrów	47	1,7
Woj. podlaskie	1488	2,3

Największy odsetek osób, które ukończyły szkołę wyższą, do 27 roku życia, w ogólnej liczbie bezrobotnych odnotowano na terenie działania PUP w: Siemiatyczach (3,1%), Bielsku Podlaskim (3,0%) oraz Białymstoku i Łomży (po 2,8%); najmniejszy zaś w Sejnach (0,8%), Grajewie (1,1%) i Sokółce (1,2%).

3.4.3. Bezrobotni w okresie 12 miesięcy od dnia ukończenia nauki

Ustawa z dnia 20 kwietnia 2004r. o promocji zatrudnienia i instytucjach rynku pracy zaprzestała posługiwania się pojęciem „absolwenta”. W sprawozdawczości rynku pracy pojawiła się w to miejsce kategoria osób będących w okresie do 12 miesięcy od ukończenia szkoły, tj. od dnia określonego w dyplomie, świadectwie lub innym dokumencie potwierdzającym ukończenie nauki w szkole, kursów zawodowych trwających co najmniej 24 miesiące lub nabycie uprawnień do wykonywania zawodu przez niepełnosprawnych.

W ciągu 2011r. w urzędach pracy woj. podlaskiego zarejestrowało się 10980 nowych osób będących w okresie do 12 miesięcy od dnia ukończenia nauki, czyli 14,6% ogółu nowo zarejestrowanych bezrobotnych. Jednocześnie w ciągu tego roku pracę podjęło 3170 osób z tej grupy bezrobotnych. Wskaźnik płynności rynku pracy wyniósł więc 28,9% (w 2010r. – 19,7%).

Tabela 36. Osoby bezrobotne w okresie 12 miesięcy od dnia ukończenia nauki w woj. podlaskim w 2011 roku (stan w końcu kwartału)

Kwartały	Bezrobotni będący w okresie 12 miesięcy od dnia ukończenia nauki		wzrost/spadek w porównaniu do poprzedniego kwartału (+/-)
	liczba	% udział w liczbie bezrobotnych ogółem	
IV kwartał 2010r.	4449	7,0	-
I kwartał 2011r.	5158	7,5	+709
II kwartał 2011r.	2503	4,1	-2655
III kwartał 2011r.	3952	6,4	+1449
IV kwartał 2011r.	4456	6,8	+504

Na przestrzeni całego roku populacja bezrobotnych absolwentów zwiększyła się nieznacznie – o 7 osób, tj. o 0,2%, natomiast ich udział wśród ogółu bezrobotnych zmniejszył się o 0,2 punktu proc. W końcu

2011r. w urzędach pracy pozostawało zarejestrowanych 4456 bezrobotnych absolwentów. Stanowili oni 6,8% ogółu zarejestrowanych bezrobotnych.

Tabela 37. Bezrobotni w okresie 12 miesięcy od dnia ukończenia nauki wg powiatowych urzędów pracy w 2011r.
(stan w końcu roku)

Powiatowy Urząd Pracy	Liczba bezrobotnych w okresie 12 miesięcy od dnia ukończenia nauki	% udział w ogólnej liczbie bezrobotnych
Augustów	265	6,4
Białystok	1453	6,2
Bielsk Podlaski	180	8,6
Grajewo	234	5,6
Hajnówka	93	4,6
Kolno	222	7,1
Łomża	493	7,9
Mońki	174	8,7
Sejny	97	4,7
Siemiatycze	152	9,3
Sokółka	318	6,6
Suwałki	342	7,0
Wysokie Maz.	216	9,3
Zambrów	217	8,0
Woj. podlaskie	4456	6,8

W końcu 2011r. największy procent absolwentów w ogólnej liczbie bezrobotnych odnotowano na terenie działania PUP w: Siemiatyczach i Wysokiem Mazowieckiem (po 9,3%) oraz Mońkach (8,7%); najmniej zaś na w terenie PUP w: Hajnówce (4,6%), Sejnach (4,7%) oraz Grajewie (5,6%).

Tabela 38. Bezrobotni w okresie 12 miesięcy od dnia ukończenia nauki według wielkich grup zawodów w woj. podlaskim w 2011r. (stan w końcu roku)

Grupy zawodów (nazwa grupy wielkiej)	Bezrobotni ogółem		w tym osoby w okresie 12 m-cy od dnia ukończenia nauki	
	liczba	%	liczba	%
Ogółem, z tego:	65920	100,0	4456	100,0
0. Siły zbrojne	10	0,01	0	0,0
1. Przedstawiciele władz publicznych, wyżsi urzędnicy i kierownicy	200	0,3	2	0,04
2. Specjaliści	6535	9,9	1217	27,3
3. Technicy i inny średni personel	9187	13,9	604	13,6
4. Pracownicy biurowi	2050	3,1	116	2,6
5. Pracownicy usług osobistych i sprzedawcy	8161	12,4	378	8,5
6. Rolnicy, ogrodnicy, leśnicy i rybacy	1507	2,3	16	0,4
7. Robotnicy przemysłowi i rzemieślnicy	14375	21,8	318	7,1
8. Operatorzy i monterzy maszyn i urządzeń	3151	4,8	50	1,1
9. Pracownicy przy pracach prostych	4645	7,0	68	1,5
Bez zawodu	16099	24,4	1687	37,9

Struktura zawodowa bezrobotnych absolwentów kształtuje się inaczej niż struktura ogółu zarejestrowanych bezrobotnych.

Wśród bezrobotnych absolwentów najliczniej reprezentowaną grupą zawodową są specjaliści. W końcu 2011r. do grupy tej zaliczono 1217 bezrobotnych i stanowili oni 27,3% ogółu zarejestrowanych bezrobotnych absolwentów (przed rokiem 27,6%). Wśród ogółu bezrobotnych specjaliści stanowili „jedynie” 9,9% (przed rokiem 10,0%). Udział specjalistów wśród bezrobotnych absolwentów był prawie 3-krotnie wyższy niż wśród ogółu bezrobotnych.

Wśród bezrobotnych specjalistów będących w okresie 12 miesięcy od dnia ukończenia nauki najliczniej reprezentowani byli specjaliści do

spraw administracji i rozwoju, wizytatorzy i specjaliści metod nauczania, specjaliści do spraw zarządzania i organizacji, ekonomiści oraz specjaliści z dziedziny prawa gdzie indziej niesklasyfikowani.

Drugą pod względem liczebności grupą zawodową wśród absolwentów są bezrobotni technicy i inny średni personel – w końcu 2011r. zarejestrowane były 604 osoby. Stanowiły one 13,6% bezrobotnych absolwentów, tj. na zbliżonym poziomie jakim udział tej grupy zawodowej wśród ogółu zarejestrowanych bezrobotnych (13,9%).

Największe grupy zawodowe absolwentów szkół średnich to: technicy mechanicy, średni personel do spraw statystyki i dziedzin pokrewnych, technicy rolnicy, dietetycy i żywieniowcy, recepcjoniści hotelowi oraz technicy wsparcia informatycznego i technicznego.

Wyższy jest też procentowy udział osób nie posiadających żadnego zawodu w populacji bezrobotnych absolwentów niż w ogólnej liczbie bezrobotnych: odpowiednio 37,9% wobec 24,4% udziału w ogólnej zbiorowości bezrobotnych. Jest to jedna z liczniejszych grup wśród bezrobotnych absolwentów szkół, rekrutująca się głównie spośród osób kończących edukację na poziomie liceum ogólnokształcącego i tym osobom ze względu na brak wykształcenia w konkretnym zawodzie najtrudniej jest podjąć pracę.

3.5. Bezrobocie osób powyżej 50 roku życia

Osoby powyżej 50 roku życia zostały uznane przez Ustawę o promocji zatrudnienia i instytucjach rynku pracy za osoby będące w szczególnej sytuacji na rynku pracy i w związku z tym zostały objęte przez powiatowe urzędy pracy dodatkowymi działaniami.

Na koniec 2011 roku liczba zarejestrowanych bezrobotnych powyżej 50 roku życia wyniosła 15155 osób, w tym 5614 kobiet. Bezrobotni powyżej 50 roku życia stanowili 23,0% ogółu bezrobotnych zarejestrowanych w województwie.

Tabela 39. Bezrobotni powyżej 50 roku życia w woj. podlaskim w 2011 roku (stan w końcu kwartału)

Kwartały	Bezrobotni powyżej 50 roku życia		wzrost/spadek w porównaniu do poprzedniego kwartału (+/-)
	liczba	% udział w liczbie bezrobotnych ogółem	
IV kwartał 2010r.	14229	22,3	-
I kwartał 2011r.	15079	22,0	+850
II kwartał 2011r.	14012	22,9	-1067
III kwartał 2011r.	14183	22,8	+171
IV kwartał 2011r.	15155	23,0	+972

W ciągu roku poziom bezrobocia wśród tej grupy bezrobotnych, zmniejszył się w II kwartale, największy zaś wzrost odnotowano pod koniec roku. W 2011r. poziom bezrobocia wśród osób powyżej 50 roku życia zwiększył się o 6,5% (o 926 osób).

Tabela 40. Bezrobotni powyżej 50 roku życia wg powiatowych urzędów pracy w 2011r. (stan w końcu roku)

Powiatowy Urząd Pracy	Liczba osób powyżej 50 roku życia	% udział w ogólnej liczbie bezrobotnych
Augustów	931	22,6
Białystok	6086	25,8
Bielsk Podlaski	475	22,6
Grajewo	861	20,5
Hajnówka	568	27,9
Końskie	476	15,3
Łomża	1367	21,8
Mońki	390	19,4
Sejny	411	19,7
Siemiatycze	372	22,8
Sokółka	1030	21,5
Suwałki	1233	25,2
Wysokie Mazowieckie	454	19,5
Zambrów	501	18,4
Woj. podlaskie	15155	23,0

Największy odsetek osób bezrobotnych powyżej 50 roku życia odnotowano w PUP w: Hajnówce (27,9%), Białymstoku (25,8%) oraz w Suwałkach (25,2%); najmniej zaś w PUP w: Kolnie (15,3%), Zambrowie (18,4%) oraz Mońkach (19,4%).

Tabela 41. "Napływy" i "odpływy" bezrobotnych powyżej 50 roku życia w 2011r. (w okresie sprawozdawczym)

Wyszczególnienie	Bezrobotni powyżej 50 roku życia	
	liczba	%
Bezrobotni nowo zarejestrowani "napływ", z tego rejestrujący się:	12548	100,0
- po raz pierwszy	1618	12,9
- po raz kolejny, w tym powracający do rejestracji:	10930	87,1
- po pracach interwencyjnych	239	1,9
- po robotach publicznych	418	3,3
- po stażu	361	2,9
- po odbyciu przygotowania zawod. dorosłych	1	0,01
- po szkoleniu	251	2,0
- po pracach społecznie użytecznych	384	3,1
- po zakończeniu indywidualnego programu zatrudnienia socjalnego lub podpisania kontraktu socjalnego	9	0,1
Bezrobotni wyrejestrowani „odpływ”, w tym z powodu:	11622	100,0
□ podjęcia pracy, z tego:	4278	36,8
▪ pracy niesubsydiowanej	3445	29,6
- w tym pracy sezonowej	394	3,4
▪ pracy subsydiowanej, w tym:	833	7,2
- w ramach prac interwencyjnych	413	3,6
- w ramach robót publicznych	253	2,2
- z tytułu podjęcia działalności gospodarczej	96	0,8
- w ramach refundacji kosztów zatrudnienia bezrobotnego	60	0,5
□ rozpoczęcia szkolenia	255	2,2
□ rozpoczęcia stażu	346	3,0
□ rozpoczęcia przygotowania zawodowego dorosłych	0	0,0
□ rozpoczęcia prac społecznie użytecznych	354	3,0
□ rozpoczęcia realizacji indywidualnego programu zatrudnienia socjalnego lub podpisania kontraktu socjalnego	29	0,2

Wyszczególnienie	Bezrobotni powyżej 50 roku życia	
	liczba	%
<input type="checkbox"/> odmowy bez uzasadnionej przyczyny przyjęcia propozycji odpowiedniego zatrudnienia lub innej pracy zarobkowej lub uczestnictwa w aktywnych programach rynku pracy	148	1,3
<input type="checkbox"/> niepotwierdzenia gotowości do pracy	2996	25,8
<input type="checkbox"/> dobrowolnej rezygnacji ze statusu bezrobotnego	930	8,0
<input type="checkbox"/> nabycia praw emerytalnych lub rentowych	335	2,9

W 2011r. w urzędach pracy zarejestrowało się 12548 bezrobotnych powyżej 50 roku życia (16,6% napływu do bezrobocia ogółem), z tego po raz pierwszy zarejestrowało się 1618 osób (12,9% ogółu napływu w tej populacji), a po raz kolejny 10930 osób (tj. 87,1%). W porównaniu do 2010r. odnotowano spadek napływu do bezrobocia osób w omawianej grupie wiekowej o 2,6%. W tym samym czasie napływ bezrobotnych ogółem zmniejszył się o 14,6%.

W 2011 roku z ewidencji bezrobotnych wyłączono 11622 osoby powyżej 50 roku życia, tj. o 244 osoby mniej niż w 2010r. (wzrost odpływów o 2,1%, a więc mniejszy niż wśród ogółu bezrobotnych, wśród których odpływy zmniejszyły się o 14,6%). Najczęstszą przyczyną wyłączenia starszych osób bezrobotnych ze statystyki urzędów pracy były podjęcia pracy (36,8% odpływu tej subpopulacji) oraz niepotwierdzenie gotowości do pracy (25,8%). W analizowanym okresie pracę podjęło 4278 osób w omawianej kategorii (i były to o 364 osoby mniej niż w 2010r.). Wskaźnik płynności rynku pracy dla osób powyżej 50 roku życia, rozumiany jako stosunek liczby osób podejmujących pracę w 2011r. do liczby osób nowo zarejestrowanych w tym czasie, wyniósł 34,1% (w 2010r. – 36,0%). Dla porównania, dla całej zbiorowości bezrobotnych wskaźnik ten wyniósł 41,7%. Prace niesubsydiowane podjęło 3445 osób (29,6% odpływu tej subpopulacji), a w ramach subsydiowanych miejsc pracy zatrudniono 833 osoby (7,2% odpływu).

W 2011r. różnego rodzaju działaniami aktywizacyjnymi objęto 1806 bezrobotnych powyżej 50 roku życia, co stanowiło 17,9% wszystkich zaktywizowanych bezrobotnych (prace interwencyjne, roboty publiczne, dotacje na podjęcie działalności gospodarczej, refundacje kosztów wyposażenia i doposażenia stanowiska pracy, szkolenia, staże, przygotowanie zawodowe, prace społecznie użyteczne). Liczba zaktywizowanych bezrobotnych powyżej 50 roku życia zmniejszyła o 1445 osób, tj. o 44,4% w porównaniu do 2010r.

Największym zainteresowaniem bezrobotnych w omawianej kategorii wiekowej cieszyły się prace interwencyjne, które w 2011r. rozpoczęło 413 osób w wieku 50+ (3,6% odpływu osób pow. 50 roku życia), prace społecznie użyteczne, które rozpoczęły 354 osoby (3,0% odpływu osób pow. 50 roku życia), a także staże, które rozpoczęło 546 osób (3,0%) oraz szkolenia i roboty publiczne, które rozpoczęło odpowiednio: 255 osób i 253 osoby (po 2,2% odpływu osób pow. 50 roku życia). W ogólnej liczbie osób bezrobotnych, które rozpoczęły roboty publiczne w 2011 r., osoby pow. 50 roku życia stanowiły 40,7%. Wysoki był również odsetek tej grupy wiekowej wśród ogółu bezrobotnych podejmujących prace społecznie użyteczne (37,0%).

3.6. Bezrobocie osób bez kwalifikacji zawodowych

Osoby nie posiadające kwalifikacji zawodowych są następną grupą bezrobotnych, uznanych przez Ustawę o promocji zatrudnienia i instytucjach rynku pracy za będące w szczególnej sytuacji na rynku pracy i w związku z tym objętych przez powiatowe urzędy pracy dodatkowymi działaniami. Ta grupa bezrobotnych obejmuje osoby nie posiadające kwalifikacji do wykonywania jakiegokolwiek zawodu poświadczonych dyplomem, świadectwem, zaświadczeniem instytucji szkoleniowej lub innym dokumentem uprawniającym do wykonywania zawodu; są to z reguły oso-

by z wykształceniem gimnazjalnym i poniżej oraz absolwenci liceów ogólnokształcących.

Na koniec 2011 roku liczba zarejestrowanych bezrobotnych bez kwalifikacji zawodowych wyniosła 19764 osoby, w tym 9930 kobiet. Bezrobotni ci stanowili 30,0% ogółu bezrobotnych zarejestrowanych w województwie.

W ciągu całego 2011r. do urzędów pracy zgłosiło się 21277 osób nie posiadających kwalifikacji do wykonywania jakiegokolwiek zawodu i stanowiły one 28,2% ogółu nowo rejestrujących się bezrobotnych. W tym czasie pracę podjęły 5893 osoby bez kwalifikacji zawodowych. Płynność rynku pracy dla tej grupy bezrobotnych wyniosła 27,7% (w 2010r. – 25,9%).

Tabela 42. Bezrobotni bez kwalifikacji zawodowych w woj. podlaskim w 2011 roku (stan w końcu kwartału)

Kwartały	Bezrobotni bez kwalifikacji zawodowych		wzrost/spadek w porównaniu do poprzedniego kwartału (+/-)
	liczba	% udział w liczbie bezrobotnych ogółem	
IV kwartał 2010r.	18029	28,3	-
I kwartał 2011r.	21064	30,7	+3035
II kwartał 2011r.	18791	30,7	-2273
III kwartał 2011r.	18892	30,4	+101
IV kwartał 2011r.	19764	30,0	+872

Poziom bezrobocia wśród bezrobotnych bez kwalifikacji zawodowych zmniejszył się w II kwartale, w pozostałym okresie odnotowano jego wzrost. W 2011r. poziom bezrobocia w tej grupie zwiększył się o 1735 osób, tj. o 9,6%, a jej udział wśród ogółu bezrobotnych zwiększył się o 1,7 punktu proc.

Tabela 43. Bezrobotni bez kwalifikacji zawodowych wg powiatowych urzędów pracy w 2011r. (stan w końcu roku)

Powiatowy Urząd Pracy	Liczba osób bez kwalifikacji zawodowych	% udział w ogólnej liczbie bezrobotnych
Augustów	1156	28,0
Białystok	6740	28,6
Bielsk Podlaski	660	31,4
Grajewo	1528	36,3
Hajnówka	637	31,2
Kolno	1442	46,3
Łomża	2027	32,3
Mońki	513	25,6
Sejny	817	39,2
Siemiatycze	549	33,7
Sokółka	1156	24,1
Suwałki	1426	29,1
Wysokie Mazowieckie	466	20,0
Zambrów	647	23,7
Woj. podlaskie	19764	30,0

Największy odsetek osób bezrobotnych bez kwalifikacji zawodowych odnotowano w PUP w: Kolnie (46,3%), Sejnach (39,2%) oraz w Grajewie (36,3%); najmniej zaś w PUP w: Wysokiem Mazowieckiem (20,0%), Zambrowie (23,7%) oraz Sokółce (24,1%).

3.7. Bezrobocie osób bez doświadczenia zawodowego

Na koniec 2011 roku liczba zarejestrowanych bezrobotnych nie posiadających doświadczenia zawodowego, tj. zgodnie z Ustawą o promocji zatrudnienia i instytucjach rynku pracy, osób, które wykonywały zatrudnienie oraz inną pracę zarobkową przez łączny okres poniżej 6 miesięcy, wynosiła 20643 osoby. Bezrobotni bez doświadczenia zawodowego stanowili 31,3 % ogółu bezrobotnych zarejestrowanych w województwie.

W ciągu całego 2011r. do urzędów pracy zgłosiło się 26567 osób bez doświadczenia zawodowego i stanowiły one 35,2% ogółu nowo rejestrujących się bezrobotnych. W tym czasie pracę podjęło 8717 osób bez

doświadczenia zawodowego. Płynność rynku pracy dla tej grupy bezrobotnych wyniosła 32,8% (w poprzednim roku – 25,3%).

Tabela 44. Bezrobotni bez doświadczenia zawodowego w woj. podlaskim w 2011 roku (stan w końcu kwartału)

Kwartały	Bezrobotni bez doświadczenia zawodowego		wzrost/spadek w porównaniu do poprzedniego kwartału (+/-)
	liczba	% udział w liczbie bezrobotnych ogółem	
IV kwartał 2010r.	20587	32,3	-
I kwartał 2011r.	21839	31,9	+1252
II kwartał 2011r.	19761	32,3	-2078
III kwartał 2011r.	20296	32,7	+535
IV kwartał 2011r.	20643	31,3	+347

Poziom bezrobocia wśród osób bez doświadczenia zawodowego zmniejszył się jedynie w II kwartale. W 2011r. poziom bezrobocia w tej grupie wzrósł o 56 osób, tj. o 0,3%, a jej udział wśród ogółu bezrobotnych zmniejszył się o 1,0 punktu proc.

Tabela 45. Bezrobotni bez doświadczenia zawodowego wg powiatowych urzędów pracy w 2011r. (stan w końcu roku)

Powiatowy Urząd Pracy	Liczba osób bez doświadczenia zawodowego	% udział w ogólnej liczbie bezrobotnych
Augustów	1226	29,7
Białystok	7038	29,8
Bielsk Podlaski	643	30,6
Grajewo	1401	33,3
Hajnówka	466	22,9
Kolno	1176	37,7
Łomża	1698	27,1
Mońki	809	40,3
Sejny	765	36,7
Siemiatycze	628	38,5
Sokółka	1831	38,2
Suwałki	1205	24,6
Wysokie Mazowieckie	852	36,6
Zambrów	905	33,2
Woj. podlaskie	20643	31,3

Największy odsetek osób bez doświadczenia zawodowego odnotowano w PUP w: Mońkach (40,3%), Siemiatyczach (38,5%) oraz Sokółce (38,2%); najmniejszy zaś w PUP w: Hajnówce (22,9%), Suwałkach (24,6%) oraz Łomży (27,1%).

3.8. Bezrobocie osób bez wykształcenia średniego

W ewidencji urzędów pracy według stanu na koniec 2011 roku pozostawało 34055 bezrobotnych bez wykształcenia średniego, co stanowiło 51,7% ogółu zarejestrowanych bezrobotnych.

W ciągu całego 2011r. do urzędów pracy zgłosiło się 33566 osób bez wykształcenia średniego i stanowiły one 44,5% ogółu nowo rejestrujących się bezrobotnych. W tym czasie pracę podjęło 11299 osób bez wykształcenia średniego. Płynność rynku pracy dla tej grupy bezrobotnych wyniosła 33,7% (w poprzednim roku – 33,8%).

Tabela 46. Bezrobotni bez wykształcenia średniego w woj. podlaskim w 2011 roku (stan w końcu kwartału)

Kwartały	Bezrobotni bez wykształcenia średniego		wzrost/spadek w porównaniu do poprzedniego kwartału (+/-)
	liczba	% udział w liczbie bezrobotnych ogółem	
IV kwartał 2010r.	33369	52,3	-
I kwartał 2011r.	35903	52,4	+2534
II kwartał 2011r.	31633	51,7	-4270
III kwartał 2011r.	31340	50,5	-293
IV kwartał 2011r.	34055	51,7	+2715

Poziom bezrobocia wśród osób bez wykształcenia średniego zmniejszył się w II i III kwartale. W 2011r. poziom bezrobocia w tej grupie wzrósł o 686 osób, tj. o 2,1%, natomiast jej udział wśród ogółu bezrobotnych zmniejszył się o 0,6 punktu proc.

Tabela 47. Bezrobotni bez wykształcenia średniego wg powiatowych urzędów pracy w 2011 roku (stan w końcu roku)

Powiatowy Urząd Pracy	Liczba osób bez wykształcenia średniego	% udział w ogólnej liczbie bezrobotnych
Augustów	2348	56,9
Białystok	11205	47,5
Bielsk Podlaski	985	46,8
Grajewo	2409	57,2
Hajnówka	1121	55,0
Kolno	1804	57,9
Łomża	3196	50,9
Mońki	1130	56,3
Sejny	1038	49,8
Siemiatycze	864	53,0
Sokółka	2558	53,4
Suwałki	2599	53,0
Wysokie Mazowieckie	1186	50,9
Zambrów	1612	59,2
Woj. podlaskie	34055	51,7

Wśród ogółu bezrobotnych największy odsetek osób bez wykształcenia średniego odnotowano w PUP w: Zambrowie (59,2%), Kolnie (57,9%), Grajewie (57,2%) ; najmniej zaś w PUP w: Bielsku Podlaskim (46,8%), Białymstoku (47,5%) i Sejnach (49,8%).

3.9. Bezrobocie osób wychowujących co najmniej jedno dziecko do 18 roku życia

Spośród ogółu nowo zarejestrowanych w ciągu 2011r. bezrobotnych, 3922 osoby (5,2%) samotnie wychowywały co najmniej jedno dziecko do 18 roku życia. W tym czasie pracę podjęły 1484 osoby, płynność rynku pracy dla tej grupy bezrobotnych wyniosła więc 37,8% (w 2010r. – 35,8%). Na koniec 2011 roku liczba zarejestrowanych bezrobotnych wychowujących co najmniej jedno dziecko do 18 roku życia wyniosła 4470 osób, w tym 86,3% to kobiety (3856). Bezrobotni ci stanowili 6,8% ogółu zarejestrowanych bezrobotnych.

Tabela 48. Bezrobotni wychowujący co najmniej jedno dziecko do 18 roku życia w woj. podlaskim w 2011 roku (stan w końcu kwartału)

Kwartały	Bezrobotni wychowujący co najmniej jedno dziecko do 18 roku życia		wzrost/spadek w porównaniu do poprzedniego kwartału (+/-)
	liczba	% udział w liczbie bezrobotnych ogółem	
IV kwartał 2010r.	4179	6,6	-
I kwartał 2011r.	4461	6,5	+282
II kwartał 2011r.	4041	6,6	-420
III kwartał 2011r.	4216	6,8	+175
IV kwartał 2011r.	4470	6,8	+254

Poziom bezrobocia wśród osób wychowujących co najmniej jedno dziecko do 18 roku życia zmniejszył się jedynie w II kwartale, po czym sukcesywnie rósł aż do końca roku. W 2011r. poziom bezrobocia w tej grupie wzrósł o 291 osób, tj. o 7,0%, a jej udział wśród ogółu bezrobotnych wzrósł o 0,2 punktu proc.

Tabela 49. Bezrobotni wychowujący co najmniej jedno dziecko do 18 roku życia wg powiatowych urzędów pracy w 2011r. (stan w końcu roku)

Powiatowy Urząd Pracy	Liczba osób wychowujących co najmniej jedno dziecko do 18 roku życia	% udział w ogólnej liczbie bezrobotnych
Augustów	312	7,6
Białystok	1687	7,2
Bielsk Podlaski	151	7,2
Grajewo	223	5,3
Hajnówka	187	9,2
Kolno	119	3,8
Łomża	400	6,4
Mońki	104	5,2
Sejny	122	5,9
Siemiatycze	105	6,4
Sokółka	289	6,0
Suwałki	494	10,1
Wysokie Mazowieckie	96	4,1
Zambrów	181	6,6
Woj. podlaskie	4470	6,8

Największy odsetek bezrobotnych osób samotnie wychowujących, co najmniej jedno dziecko do 18 roku życia odnotowano w PUP w: Suwałkach (10,1%), Hajnówce (9,2%) i Augustowie (7,6%); najmniej zaś w PUP w: Kolnie (3,8%), Wysokiem Mazowieckiem (4,1%) oraz Mońkach (5,2%).

3.10. Długotrwale bezrobocie w woj. podlaskim

Osoby długotrwale bezrobotne, zgodnie z Ustawą o promocji zatrudnienia i instytucjach rynku pracy, to osoby pozostające w rejestrze powiatowego urzędu pracy łącznie przez okres ponad 12 miesięcy w okresie ostatnich 2 lat, z wyłączeniem okresów odbywania stażu i przygotowania zawodowego w miejscu pracy. Jako osoby będące w szczególnej sytuacji na rynku pracy, również są adresatami dodatkowych działań publicznych służb zatrudnienia.

Tabela 50. Długotrwale bezrobotni w woj. podlaskim w 2011 roku
(stan w końcu kwartału)

Kwartały	Długotrwale bezrobotni		wzrost/spadek w porównaniu do poprzedniego kwartału (+/-)
	liczba	% udział w liczbie bezrobotnych ogółem	
IV kwartał 2010r.	32588	51,1	-
I kwartał 2011r.	35192	51,4	+2604
II kwartał 2011r.	33386	54,5	-1806
III kwartał 2011r.	34298	55,3	+912
IV kwartał 2011r.	36524	55,4	+2226

Poziom bezrobocia wśród osób długotrwale bezrobotnych zmniejszył się jedynie w II kwartale, po czym sukcesywnie rósł aż do końca roku. W porównaniu do końca ubiegłego roku liczebność tej kategorii bezrobotnych zwiększyła się o 3936 osób, tj. o 12,1%.

Na koniec 2011 roku liczba zarejestrowanych długotrwale bezrobotnych wyniosła 36524 osoby i stanowili oni 55,4% ogółu.

Tabela 51. Długotrwale bezrobotni wg powiatowych urzędów pracy w 2011r. (stan w końcu roku)

Powiatowy Urząd Pracy	Liczba osób długo- trwale bezrobotnych	% udział w ogólnej liczbie bezrobotnych
Augustów	2505	60,7
Białystok	12843	54,5
Bielsk Podlaski	1088	51,7
Grajewo	2616	62,1
Hajnówka	1056	51,8
Kolno	2010	64,5
Łomża	3218	51,3
Mońki	1152	57,4
Sejny	1361	65,3
Siemiatycze	841	51,6
Sokółka	3090	64,5
Suwałki	2181	44,5
Wysokie Mazowieckie	1133	48,6
Zambrów	1430	52,5
Woj. podlaskie	36524	55,4

Największy odsetek osób długo-
trwale bezrobotnych odnotowano
w PUP w: Sejnach (65,3%), Sokółce i Kolnie (po 64,5%) oraz Grajewie
(62,1%); najmniej zaś w PUP w: Suwałkach (44,5%), Wysokiem Maz.
(48,6%) oraz Łomży (51,3%).

Tabela 52. "Napływ" do bezrobocia i "odpływ" z bezrobocia" osób
długotrwale bezrobotnych w 2011r. (w okresie sprawozdawczym)

Wyszczególnienie	Długotrwale bezrobotni	
	liczba	%
Bezrobotni nowo zarejestrowani "napływ", z tego rejestrujący się:	32685	100,0
- po raz pierwszy	x	x
- po raz kolejny, w tym powracający do rejestracji:	32685	100,0
- po pracach interwencyjnych	165	0,5
- po robotach publicznych	408	1,2
- po stażu	1323	4,0
- po odbyciu przygotowania zawod. dorosłych	4	0,01
- po szkoleniu	564	1,7
- po pracach społecznie użytecznych	931	2,8

SYTUACJA NA RYNKU PRACY W WOJ. PODLASKIM W 2011R.

Wyszczególnienie	Długotrwale bezrobotni	
	liczba	%
- po zakończeniu indywidualnego programu zatrudnienia socjalnego lub podpisania kontraktu socjalnego	53	0,2
Bezrobotni wyrejestrowani "odpływ", w tym z powodu:	28749	100,0
<input type="checkbox"/> podjęcia pracy, z tego:	10127	35,2
▪ pracy niesubsydiowanej	8631	30,0
- w tym pracy sezonowej	1128	3,9
▪ pracy subsydiowanej, w tym:	1521	5,3
- w ramach prac interwencyjnych	713	2,5
- w ramach robót publicznych	328	1,1
- z tytułu podjęcia działalności gospodarczej	288	1,0
- w ramach refundacji kosztów zatrudnienia bezrobotnego	179	0,6
<input type="checkbox"/> rozpoczęcia szkolenia	539	1,9
<input type="checkbox"/> rozpoczęcia stażu	1189	4,1
<input type="checkbox"/> rozpoczęcia przygotowania zawodowego dorosłych	4	0,01
<input type="checkbox"/> rozpoczęcia pracy społecznie użytecznej	832	2,9
<input type="checkbox"/> rozpoczęcia realizacji indywidualnego programu zatrudnienia socjalnego lub podpisania kontraktu socjalnego	110	0,4
<input type="checkbox"/> odmowy bez uzasadnionej przyczyny przyjęcia propozycji odpowiedniego zatrudnienia lub innej pracy zarobkowej lub uczestnictwa w aktywnych programach rynku pracy	766	2,7
<input type="checkbox"/> niepotwierdzenia gotowości do pracy	10106	35,2
<input type="checkbox"/> dobrowolnej rezygnacji ze statusu bezrobotnego	2659	9,2

Do urzędów pracy woj. podlaskiego zgłosiło się w ciągu całego 2011r. 32685 osób, które pozostawały w rejestrze powiatowego urzędu pracy łącznie przez okres ponad 12 miesięcy w okresie ostatnich 2 lat. Stanowiło to 43,3% wszystkich nowo rejestrujących się bezrobotnych (w 2010r. 34103 osoby, tj. 38,6%). Najwięcej osób długotrwale bezrobotnych wróciło po stażu – 1323 osoby (4,0%), po pracach społecznie użytecznych – 931 osób (2,8%) oraz po szkoleniu – 564 osoby (1,7%).

Jednocześnie rejestry bezrobotnych opuściło 28749 osób długotrwale bezrobotnych, czyli 39,2% ogółu bezrobotnych wyrejestrowanych. Najczęstszą przyczyną wyłączeń tych osób z ewidencji urzędów pracy w 2011r. było podejmowanie pracy. Z tego powodu wyłączono 10127 osób długotrwale bezrobotnych (35,2% „odpływów”), z czego pracę nie-subsydiowaną podjęło 8631 osób, a subsydiowaną – 1521 osób.

Kolejną najczęściej występującą przyczyną wyłączeń było niepotwierdzenie gotowości do pracy. Z tego tytułu wyrejestrowano 10106 osób (35,2% „odpływów” osób długotrwale bezrobotnych).

Z powodu odmowy bez uzasadnionej przyczyny przyjęcia propozycji odpowiedniego zatrudnienia lub innej pracy zarobkowej lub uczestnictwa w aktywnych programach rynku pracy wyrejestrowano w 2011 roku 766 osób (2,7% „odpływów”). Ze statusu bezrobotnego dobrowolnie zrezygnowało 2659 osób z omawianej kategorii (9,2%).

Szkolenie rozpoczęło 539 osób z omawianej kategorii bezrobotnych (1,9% „odpływów”), a na staż zostało skierowanych 1189 osób (4,1% „odpływów”). Prace społecznie użyteczne rozpoczęły 832 osoby (2,9% „odpływów”), a przygotowanie zawodowe dorosłych - 4 osoby (0,01% „odpływów”).

Wskaźnik płynności rynku pracy dla osób długotrwale bezrobotnych, rozumiany jako stosunek liczby osób podejmujących pracę w ciągu 2011r. do liczby osób nowo zarejestrowanych w tym czasie, wyniósł 31,0% (w 2010r. 27,4%). Dla porównania, dla całej zbiorowości bezrobotnych wskaźnik ten wyniósł 41,7%.

3.11. Bezrobocie osób niepełnosprawnych

W końcu 2011 roku w powiatowych urzędach pracy woj. podlaskiego zarejestrowane były 3573 osoby niepełnosprawne, w tym 1474 kobiety i 830 mieszkańców wsi. Poprzednio pracowało 3146 bezrobotnych osób niepełnosprawne, z czego 81 osób zostało zwolnione w ramach zwolnień grupowych. Prawo do zasiłku posiadały 463 osoby niepełnosprawne. Osoby niepełnosprawne stanowiły 5,4% ogólnej liczby zarejestrowanych bezrobotnych.

Tabela 53. Bezrobotne osoby niepełnosprawne w woj. podlaskim w 2011r. (stan w końcu kwartału)

Kwartały	Bezrobotne osoby niepełnosprawne		wzrost/spadek w porównaniu do poprzedniego kwartału (+/-)
	liczba	% udział w liczbie bezrobotnych ogółem	
IV kwartał 2010r.	3419	5,4	-
I kwartał 2011r.	3544	5,2	+125
II kwartał 2011r.	3292	5,4	-252
III kwartał 2011r.	3388	5,5	+92
IV kwartał 2011r.	3573	5,4	+185

Poziom bezrobocie wśród bezrobotnych osób niepełnosprawnych zmniejszył się jedynie w II kwartale, po czym rósł aż do końca roku. W porównaniu do końca ubiegłego roku liczebność tej kategorii bezrobotnych zwiększyła się o 154 osoby, tj. o 4,5%, natomiast ich procentowy udział wśród ogółu bezrobotnych – pozostał na niezmiennym poziomie.

Tabela 54. Osoby niepełnosprawne zarejestrowane jako bezrobotne w powiatowych urzędach pracy w 2011r. (stan w końcu roku)

Powiatowy Urząd Pracy	Liczba bezrobotnych osób niepełnosprawnych	% udział do ogółu bezrobotnych
Augustów	138	3,3
Białystok	1573	6,7
Bielsk Podlaski	163	7,7
Grajewo	107	2,5
Hajnówka	140	6,9
Kolno	59	1,9
Łomża	459	7,3
Mońki	63	3,1
Sejny	26	1,2
Siemiatycze	82	5,0
Sokółka	215	4,5
Suwałki	394	8,0
Wysokie Maz.	60	2,6
Zambrów	94	3,4
Woj. podlaskie	3573	5,4

Największy odsetek osób niepełnosprawnych w ogólnej liczbie bezrobotnych zarejestrowano w końcu 2011r. w PUP w: Suwałkach (8,0%), Bielsku Podlaskim (7,7%) i Łomży (7,3%); najmniejszy zaś w PUP w: Sejnach (1,2%), Kolnie (1,9%) i Grajewie (2,5%).

Tabela 55. Osoby niepełnosprawne bezrobotne wg stopnia niepełnosprawności w 2011r. (stan końca roku)

Stopień niepełnosprawności	Bezrobotne osoby niepełnosprawne	
	liczba	% do ogółu
Ogółem	3573	100,0
Znaczny	45	1,3
Umiarkowany	569	15,9
Lekki	2959	82,8

Bezrobotni niepełnosprawni to najczęściej osoby z lekkim stopniem niepełnosprawności (dawna III grupa inwalidzka) – 82,8% bezrobotnych osób niepełnosprawnych. Umiarkowany stopień niepełnosprawności (II grupa inwalidzka) posiadało 15,9% osób. Nieliczną grupę stanowiły osoby bezrobotne ze znacznym stopniem niepełnosprawności (I grupa inwalidzka) – 1,3%.

Najczęściej występujący wśród bezrobotnych osób niepełnosprawnych rodzaj niepełnosprawności to: upośledzenie narządu ruchu (1151 osób – 32,2%), choroby narządu wzroku (429 osób – 12,0%), choroby psychiczne (420 osób – 11,8%) oraz choroby układu oddechowego i krążenia (387 osób – 10,8%).

Tabela 56. Osoby niepełnosprawne bezrobotne wg wieku w 2011r.
(stan w końcu roku)

Grupy wiekowe	Bezrobotne osoby niepełnosprawne	
	liczba	% do ogółu
Ogółem	3573	100,0
18 – 24	211	5,9
25 – 34	510	14,3
35 – 44	566	15,8
45 – 54	1171	32,8
55 – 59	815	22,8
60 i więcej	300	8,4

Spośród zarejestrowanych w końcu 2011r. bezrobotnych osób niepełnosprawnych, najliczniej reprezentowana była grupa wiekowa 45-54 lata – 32,8%, najmniej liczne były natomiast najstarsza i najmłodsza grupa wiekowa – odpowiednio: 8,4% i 5,9%.

Tabela 57. Osoby niepełnosprawne bezrobotne wg wykształcenia w 2011r. (stan w końcu roku)

Wykształcenie	Bezrobotne osoby niepełnosprawne	
	liczba	% do ogółu
Ogółem	3573	100,0
Wyższe	170	4,8
Policealne i średnie zawodowe	714	20,0
Średnie ogólnokształcące	293	8,2
Zasadnicze zawodowe	1092	30,6
Gimnazjalne	46	1,3
Podstawowe i podstawowe nieukończone	1258	35,2

Populację bezrobotnych osób niepełnosprawnych cechuje niski poziom wykształcenia. W końcu 2011r. zaledwie 4,8% z nich posiadało wykształcenie wyższe, a 20,0% - wykształcenie policealne i średnie zawodowe. Natomiast niższe poziomy wykształcenia posiadało 67,1% bezrobotnych osób niepełnosprawnych (z tego: zasadnicze zawodowe – 30,6% oraz gimnazjalne i poniżej – 36,5%).

Tabela 58. "Napływ" do bezrobocia i "odpływ" z bezrobocia" bezrobotnych osób niepełnosprawnych w 2011r. (w okresie sprawozdawczym)

Wyszczególnienie	Niepełnosprawni bezrobotni	
	liczba	%
Bezrobotni nowo zarejestrowani "napływ", z tego rejestrujący się:	3814	100,0
- po raz pierwszy	414	10,9
- po raz kolejny, w tym powracający do rejestracji:	3400	89,1
- po pracach interwencyjnych	287	7,5
- po robotach publicznych	222	5,8
- po stażu	201	5,3
- po odbyciu przygotowania zawodowego dorosłych	3	0,1
- po szkoleniu	134	3,5
- po pracach społecznie użytecznych	131	3,4
Bezrobotni wyrejestrowani "odpływ", w tym z powodu:	3740	100,0
<input type="checkbox"/> podjęcia pracy, z tego:	1234	33,0
▪ pracy niesubsydiowanej	1061	28,4
- w tym pracy sezonowej	90	2,4
▪ pracy subsydiowanej, w tym:	173	4,6
- na miejscach pracy subsydiowanych przez PFRON	26	0,7
- w zakładach pracy chronionej	1	0,03
- w ramach prac interwencyjnych	79	2,1
- w ramach robót publicznych	35	0,9
- z tytułu podjęcia działalności gospodarczej	22	0,6
<input type="checkbox"/> rozpoczęcia szkolenia	95	2,5
<input type="checkbox"/> rozpoczęcia stażu	219	5,9
<input type="checkbox"/> rozpoczęcia przygotowania zawodowego w miejscu pracy	0	0,0
<input type="checkbox"/> rozpoczęcia pracy społecznie użytecznej	92	2,5
<input type="checkbox"/> rozpoczęcia realizacji indywidualnego programu zatrudnienia socjalnego lub podpisania kontraktu socjalnego	16	0,4
<input type="checkbox"/> odmowy bez uzasadnionej przyczyny przyjęcia propozycji odpowiedniego zatrudnienia lub innej pracy zarobkowej lub uczestnictwa w aktywnych programach rynku pracy	32	0,9
<input type="checkbox"/> rezygnacji lub niepotwierdzenia gotowości do pracy	836	22,4
<input type="checkbox"/> utraty statusu osoby niepełnosprawnej	620	16,6

W ciągu 2011r. w urzędach pracy woj. podlaskiego zarejestrowało się 3814 bezrobotnych osób niepełnosprawnych i stanowiły one 5,1% nowo rejestrujących się bezrobotnych.

W ciągu 2011r. pracę podjęły 1234 osoby niepełnosprawne, a więc wskaźnik płynności rynku pracy w omawianej grupie wyniósł 32,4%. Pracę subsydiowaną podjęły 173 osoby (w tym na miejscach pracy subsydiowanej ze środków PFRON - 26 osób), w tym: do prac interwencyjnych skierowano 79 bezrobotnych osób niepełnosprawnych, do pracy w ramach robót publicznych – 35 osób. Dotację na rozpoczęcie działalności otrzymały 22 osoby niepełnosprawne. W szkoleniach i przekwalifikowaniach udział wzięło 95 osób niepełnosprawnych, staże rozpoczęło 219 osób niepełnosprawnych, a prace społecznie użyteczne – 92 osoby.

W końcu 2011r. w urzędach pracy zarejestrowanych było 730 osób niepełnosprawnych poszukujących pracy nie pozostających w zatrudnieniu, w tym 303 kobiety i 169 mieszkańców wsi. Poprzednio pracowały 374 osoby, w tym 162 były zwolnione w ramach zwolnień grupowych. 359 osób pobierało świadczenie rentowe z tytułu niezdolności do pracy, 220 – rentę socjalną, a 6 – rentę szkoleniową. W subpopulacji osób niepełnosprawnych zarejestrowanych jako poszukujące pracy nie pozostające w zatrudnieniu 54,9% to osoby posiadające umiarkowany stopień niepełnosprawności (401), następne 24,2% stanowiły osoby z orzeczoną znacznym stopniem niepełnosprawności (177). Natomiast w stopniu lekkim było 20,8% niepełnosprawnych osób poszukujących pracy (152).

Najczęściej występujący wśród osób niepełnosprawnych poszukujących pracy rodzaj niepełnosprawności to: choroby psychiczne 20,7% (151), upośledzenia narządu wzroku – 16,3% (119) oraz choroby narządu ruchu – 15,1% (110). Najliczniejszą grupę stanowiły osoby w wieku

25-34 lata – 27,1% (198) oraz w wieku 45-54 lata – 25,5% (186) i 35-44 lata – 20,3% (148).

Osoby niepełnosprawne zarejestrowane jako poszukujące pracy, w przeciwieństwie do osób niepełnosprawnych zarejestrowanych jako bezrobotne, są lepiej wykształcone: 11,6% osób z tej grupy posiadało wyższe wykształcenie (85), aż 21,2% - policealne i średnie zawodowe (155), a 9,9% (72) - średnie ogólnokształcące. Natomiast niższe poziomy wykształcenia posiadało 57,3% osób niepełnosprawnych poszukujących pracy (418): zasadnicze zawodowe – 23,8% (174) i gimnazjalne i poniżej – 33,4% (244).

3.12. Bezrobotni zwolnieni z przyczyn dotyczących zakładu pracy

W 2011r. odnotowano zwiększenie się liczby bezrobotnych zwolnionych z przyczyn dotyczących zakładu pracy. Udział zwolnionych z przyczyn dotyczących zakładu pracy w ogólnej liczbie bezrobotnych wyniósł na koniec 2011r. 2,3% - 1518 osób (w końcu 2010r.: 2,2% - 1388 osób). Wśród bezrobotnych zwolnionych w tym trybie większość stanowiły kobiety – 52,2% tej populacji (792). Do zasiłku dla bezrobotnych uprawnionych było 50,7% bezrobotnych zwolnionych w ramach zwolnień grupowych (770 osób).

W ciągu 2011r. do powiatowych urzędów pracy woj. podlaskiego zgłosiło się 1525 nowych bezrobotnych zwolnionych w ramach zwolnień grupowych nowo zarejestrowanych w 2011r. bezrobotnych (w 2010r. odpowiednio: 1405 nowo rejestrujących się osób zwolnionych w tym trybie – 1,6% ogółu).

Tabela 59. Kształtowanie się zwolnień z przyczyn dotyczących za-
kładu pracy w woj. podlaskim w 2011r.

Kwartaly	Bezrobotni zwolnieni w ramach zwolnień grupowych				
	„napływ” w kwartale		stan w końcu kwartału		
	ogółem	% do ogółu nowo zarejestro- wanych	ogółem	% do ogó- łu bezro- botnych	wzrost/spadek w porównaniu do poprzedniego kwartału (+/-)
IV kwartał 2010r.	340	1,4	1388	2,2	-
I kwartał 2011r.	325	1,5	1394	2,0	+6
II kwartał 2011r.	444	3,0	1462	2,4	+68
III kwartał 2011r.	354	1,8	1467	2,4	+5
IV kwartał 2011r.	402	2,0	1518	2,3	+51
2011r.	1865	2,0	1518	2,3	+130

Poziom bezrobocia wśród bezrobotnych zwolnionych w ramach zwolnień grupowych zwiększał się sukcesywnie na przestrzeni całego roku. Na koniec 2011r. zarejestrowanych było 1518 bezrobotnych osób zwolnionych w ramach zwolnień grupowych. W porównaniu do końca ubiegłego roku liczebność tej kategorii bezrobotnych zwiększyła się o 130 osób, tj. o 9,4%.

Tabela 60. Liczba bezrobotnych zwolnionych z przyczyn dotyczących zakładu pracy wg powiatowych urzędów pracy w 2011r. (stan w końcu roku)

Powiatowy Urząd Pracy	Liczba bezrobotnych zwolnionych z przyczyn dotyczących zakładu pracy	% udział w liczbie bezrobotnych ogółem
Augustów	96	2,3
Białystok	503	2,1
Bielsk Podlaski	24	1,1
Grajewo	43	1,0
Hajnówka	99	4,9
Kolno	96	3,1
Łomża	125	2,0
Mońki	47	2,3
Sejny	17	0,8
Siemiatycze	5	0,3
Sokółka	132	2,8
Suwałki	187	3,8
Wysokie Maz.	33	1,4
Zambrów	111	4,1
Woj. podlaskie	1518	2,3

Największy odsetek osób bezrobotnych zwolnionych w ramach zwolnień grupowych odnotowano w PUP: w Hajnówce (4,9%), Zambrowie (4,1%) i Suwałkach (3,8%), najmniejszy zaś w PUP: w Siemiatyczach (0,3%), Sejnach (0,8%) oraz Grajewie (1,0%).

3.12.1. Zgłoszenia zwolnień z przyczyn dotyczących zakładu pracy

W 2011r. odnotowano 60 zgłoszeń zamiaru dokonania zwolnień grupowych, które pochodziły z 42 zakładów pracy, planujących zwolnienie łącznie 889 pracowników z terenu woj. podlaskiego (w 2010r.: 34 zakłady i 729 pracowników).

Tabela 61. Zgłoszenia przez pracodawców zamiaru dokonania zwolnień z przyczyn dotyczących zakładu pracy w 2011r. (w okresie sprawozdawczym)

Rok / miesiąc	zgłoszenia zwolnień z przyczyn dotyczących zakładu pracy		zwolnienia z przyczyn dotyczących zakładu pracy	
	liczba zgłoszeń	osoby	liczba zakładów	osoby
styczeń	2	12	1	13
luty	7	151*	4	66
marzec	4	143	5	55
I kwartał 2011r.	13	306	10	134
kwiecień	3	18	5	104
maj	4	67*	5	107
czerwiec	8	39*	7	43
II kwartał 2011r.	15	124	17	254
lipiec	6	234*	9	135
sierpień	10	148*	12	94
wrzesień	3	30	10	75
III kwartał 2011r.	19	412	31	304
październik	6	17	11	89
listopad	1	1	5	56
grudzień	6	29	9	18
IV kwartał 2011r.	13	47	25	163
2011r.	60	889*	83	856

*po korekcie dokonanej w wyniku zmiany przez pracodawcę liczby osób przewidzianych do zwolnienia.

Zapowiedzi największych zwolnień dotyczyły branż takich jak: produkcja wyrobów budowlanych, produkcja odzieży robotniczej i ochronnej, służba zdrowia, przetwórstwo mięsne, budownictwo, działalność pocztowa oraz usługi telekomunikacyjne.

3.13. Bezrobotni według wieku i poziomu wykształcenia

Tabela 62. Bezrobotni w woj. podlaskim wg wieku w latach 2010-2011 (stan w końcu roku)

Lata	Bezrobotni ogółem	w tym w wieku:					
		18-24	25-34	35-44	45-54	55-59	60 i więcej
2010	63761	15250	18040	10694	12998	5398	1381
2011	65920	14737	19175	11288	12860	6079	1781
2010r.=100	103,4	96,6	106,3	105,6	98,9	112,6	129,0

W 2011r. nastąpił wzrost liczby bezrobotnych w większości grup wiekowych, największy zaś wśród bezrobotnych w przedziale wiekowym 60 lat i więcej (o 29,0%, tj. o 400 osób) oraz 55-59 lat (o 12,6%, tj. o 681 osób). W porównaniu ze stanem w końcu 2010 roku spadek liczby bezrobotnych nastąpił jedynie w grupach wiekowych 18-24 lata (o 3,4%, tj. o 513 osób) oraz 45-54 lata (o 1,1%, tj. o 138 osób).

Tabela 63. Bezrobotni w woj. podlaskim według wieku w 2011r. (stan w końcu roku)

Grupy wiekowe	Zarejestrowani bezrobotni		
	liczba	% do ogółu	w tym kobiety
Ogółem	65920	100,0	31736
Wiek w latach:			
18 – 24	14737	22,4	7404
25 – 34	19175	29,1	10299
35 – 44	11288	17,1	5733
45 – 54	12860	19,5	6002
55 – 59	6079	9,2	2298
60 i więcej	1781	2,7	x

Natężenie bezrobocia w poszczególnych grupach wiekowych przesunęło się. Bezrobocie znowu dotyczy przede wszystkim ludzi młodych. W końcu 2011r. najliczniejsze grupy stanowiły osoby w wieku do 35 lat. W grupie wiekowej 18-24 lata zarejestrowanych było ogółem 14737 osób, czyli 22,4% ogółu bezrobotnych, a w wieku 25-34 lata – 19175 osób, czyli 29,1% ogółu. Najmniej liczna grupa wśród bezrobotnych to osoby w wieku 60 lat i więcej - 1781 osób, czyli 2,7% ogółu bezrobotnych.

Bezrobotni mężczyźni byli starsi niż kobiety. W populacji bezrobotnych mężczyzn osoby w wieku powyżej 45 lat stanowiły 36,3%, natomiast w populacji kobiet – 26,2%.

Tabela 64. Bezrobotni w woj. podlaskim wg poziomu wykształcenia w latach 2010-2011 (stan w końcu roku)

Lata	Bezrobotni ogółem	w tym z wykształceniem:				
		wyższym	policealnym i średnim zawodowym	średnim ogólnokształcącym	zasadniczym zawodowym	gimnazjalnym i poniżej
2010	63761	7853	14644	7895	15555	17814
2011	65920	8650	15108	8107	16053	18002
2010r.=100	103,4	110,1	103,2	102,7	103,2	101,1

Porównując lata 2010-2011, można zauważyć, że największy wzrost poziomu bezrobocia miał miejsce wśród bezrobotnych z wykształceniem wyższym (o 10,1%, tj. o 797 osób).

Tabela 65. Bezrobotni w woj. podlaskim według poziomu wykształcenia w 2011r. (stan w końcu roku)

Wykształcenie	Zarejestrowani bezrobotni		
	liczba	% do ogółu	w tym kobiety
Ogółem	65920	100,0	31736
Poziomy wykształcenia:			
Wyższe	8650	13,1	5704
Policealne i średnie zawodowe	15108	22,9	8156
Średnie ogólnokształcące	8107	12,3	5063
Zasadnicze zawodowe	16053	24,4	6058
Gimnazjalne i poniżej	18002	27,3	6755

W końcu 2011r. wśród bezrobotnych najwięcej osób posiadało wykształcenie gimnazjalne i poniżej (18002 osoby – 27,3%) i zasadnicze zawodowe (16053 osoby – 24,4%). Najmniej bezrobotnych posiadało wykształcenie średnie ogólnokształcące (8107 osób – 12,3%).

Bezrobotne kobiety charakteryzowały się odmienną strukturą wykształcenia niż mężczyźni: 59,6% bezrobotnych kobiet posiadało wykształcenie średnie i wyższe, podczas gdy odsetek mężczyzn o tym poziomie wykształcenia wynosił 37,9%.

3.14. Bezrobotni według stażu pracy i czasu pozostawania bez pracy

Tabela 66. Bezrobotni wg stażu pracy w woj. podlaskim w latach 2010-2011 (stan w końcu roku)

Lata	Bezrobotni ogółem	w tym wg stażu pracy (w latach):						
		do 1 roku	1-5	5-10	10-20	20-30	30 i więcej	bez stażu pracy
2010	63761	9979	13753	7213	8297	6149	1851	16519
2011	65920	10369	14398	7812	8630	6373	2013	16325
2010r.=100	103,4	103,9	104,7	108,3	104,0	103,6	108,8	98,8

W 2011 roku wzrost liczby bezrobotnych odnotowano prawie we wszystkich grupach, z czego największy dotyczył osób bezrobotnych z najdłuższym stażem pracy – 30 lat i więcej (o 8,8%, tj. o 162 osoby) oraz bezrobotnych ze stażem pracy 5-10 lat (o 8,3%, tj. o 599 osób).

Tabela 67. Bezrobotni w woj. podlaskim według stażu pracy w 2011r.
(stan w końcu roku)

Staż pracy	Zarejestrowani bezrobotni		
	liczba	% do ogółu	w tym kobiety
Ogółem	65920	100,0	31736
Staż pracy (w latach)			
do 1 roku	10369	15,7	5604
1-5	14398	21,8	6861
5-10	7812	11,9	3588
10-20	8630	13,1	4027
20-30	6373	9,7	2510
30 lat i więcej	2013	3,1	600
bez stażu	16325	24,8	8546

W woj. podlaskim w końcu 2011r. najliczniejszą populację spośród zarejestrowanych bezrobotnych stanowiły osoby bez stażu pracy (16325 osób – 24,8% ogółu bezrobotnych), a także osoby posiadające krótki staż pracy - od 1 do 5 lat (14398 osób – 21,8% ogółu bezrobotnych). Najmniej liczną populację stanowili bezrobotni z 30-letnim i więcej stażem pracy (2013 osób – 3,1% ogółu bezrobotnych).

Bezrobotne kobiety posiadały z reguły krótszy staż pracy niż mężczyźni, częściej nie miały żadnego doświadczenia zawodowego (26,9% kobiet i 22,8% mężczyzn) lub krótki, do 1 roku, staż pracy (17,7% kobiet i 13,9% mężczyzn). Natomiast większy odsetek mężczyzn charakteryzował się 20-30-letnim stażem pracy (11,3% wobec 7,9% wśród kobiet) oraz 30-letnim i dłuższym (4,1% wobec 1,9% wśród kobiet).

Tabela 68. Bezrobotni wg czasu pozostawania bez pracy w woj. podlaskim w latach 2010-2011 (stan w końcu roku)

Lata	Bezrobotni ogółem	w tym wg czasu pozostawania bez pracy (w miesiącach):					
		do 1	1-3	3-6	6-12	12-24	pow. 24
2010	63761	6655	13520	10682	11202	12411	9291
2011	65920	5692	11488	10942	12015	13245	12538
2010r.=100	103,4	85,5	85,0	102,4	107,3	106,7	134,9

W 2011r. nastąpiło wydłużenie czasu pozostawania bez pracy przez podlaskich bezrobotnych. Zmniejszyła się liczba osób pozostających w rejestrach urzędów pracy do 1 miesiąca (o 14,5%) oraz od 1 do 3 miesięcy (o 15,0%). W pozostałych przedziałach odnotowano wzrost liczebności bezrobotnych, zwłaszcza dotyczyło to osób pozostających bez pracy w okresie powyżej 24 miesięcy (o 34,9%), a także 6-12 miesięcy (o 7,3%) i 12-24 miesiące (o 6,7%).

Nieprzerwanie przez okres 12 miesięcy i dłużej w ewidencji urzędów pracy zarejestrowane były 25783 osoby i stanowiły one 39,1% ogółu bezrobotnych woj. podlaskiego (przed rokiem 34,1%). W porównaniu do końca ubiegłego roku liczebność tej grupy bezrobotnych wzrosła o 4081 osób, czyli o 18,8%.

Tabela 69. Bezrobotni w woj. podlaskim według czasu pozostawania bez pracy w 2011r. (stan w końcu roku)

Czas pozostawania bez pracy	Zarejestrowani bezrobotni		
	liczba	% do ogółu	w tym kobiety
Ogółem	65920	100,0	31736
Czas pozostawania bez pracy (w miesiącach)			
do 1 miesiąca	5692	8,6	2063
1-3	11488	17,4	5084
3-6	10942	16,6	5626
6-12	12015	18,2	5869
12-24	13245	20,1	6746
powyżej 24	12538	19,0	6348

W woj. podlaskim w końcu 2011r. najliczniejsza grupa bezrobotnych to pozostający w rejestrach urzędów pracy przez okres 12-24 miesięcy (13425 osób, tj. 20,1% ogółu) oraz osoby pozostające bez pracy przez okres powyżej 24 miesięcy (12538 osób, tj. 19,0%). Najmniej liczni byli bezrobotni poszukujący pracy przez okres do 1 miesiąca (5692 osoby, tj. 8,6%).

Kobiety są w większym stopniu zagrożone bezrobociem długotrwałym. Wśród ogółu bezrobotnych kobiet pozostawało bez pracy ponad 12 miesięcy 41,3% z nich, podczas gdy w przypadku mężczyzn ten odsetek wyniósł 37,1%.

Tabela 70. Bezrobotni według stażu pracy i czasu pozostawania bez pracy w 2011r. (stan w końcu roku)

Staż pracy w latach	Liczba bezrobotnych	Czas pozostawania bez pracy w miesiącach:						
		do 1	1 -3	3 -6	6 -12	12 -24	pow. 24	pow. 12
do 1 roku	10369	1034	2018	1688	1797	1951	1881	3832
1 - 5	14398	1390	2599	2445	2757	2920	2287	5207
5 - 10	7812	719	1343	1227	1452	1522	1549	3071
10 - 20	8630	708	1392	1194	1487	1737	2112	3849
20 - 30	6373	463	1028	926	1217	1255	1484	2739
30 i więcej	2013	158	432	344	434	333	312	645
bez stażu	16325	1220	2676	3118	2871	3527	2913	6440
Ogółem	65920	5692	11488	10942	12015	13245	12538	25783

3.15. Bezrobotni według rodzaju działalności ostatniego miejsca pracy.

Statystyka rynku pracy według rodzaju działalności ostatniego miejsca pracy określa przynależność ostatniego pracodawcy osoby bezrobotnej do odpowiedniej sekcji i sektora własności. Poniższe dane prezentowane są w układzie nowej Polskiej Klasyfikacji Działalności 2007 (PKD 2007). PKD jest umownie przyjętym, hierarchicznie usystematyzowanym podziałem zbioru rodzajów działalności społeczno-

gospodarczej, realizowanej przez podmioty gospodarcze. Za pracodawców przyjęto wszystkie jednostki organizacyjne, a także osoby fizyczne, jeśli zatrudniają pracowników.

Tabela 71. Bezrobotni poprzednio pracujący w woj. podlaskim wg sektorów własności w latach 2010-2011 (stan w końcu roku)

Lata	Liczba bezrobotnych poprzednio pracujących	w tym w sektorze:	
		publicznym	prywatnym
2010	47242	6872	34769
2011	49595	7299	36596
Dynamika 2010=100	105,0	106,2	105,3

W województwie podlaskim wśród bezrobotnych dominowały osoby, które pracowały przed nabyciem statusu bezrobotnego. W końcu 2011 r. zbiorowość ta liczyła 49595 osób (75,2 % ogółu bezrobotnych) i w porównaniu z końcem 2010r. zwiększyła się o 2353 osoby, tj. o 5,0%. Wśród bezrobotnych poprzednio pracujących 7299 osób pracowało w sektorze publicznym (14,7% poprzednio pracujących), a 36596 osób w sektorze prywatnym (73,8%).

Dotychczas nie pracowało 16325 osób bezrobotnych, tj. 24,8% ogółu zarejestrowanych w końcu 2011r. i w porównaniu z końcem 2010r. liczebność tej grupy zmniejszyła się o 194 osoby, czyli o 1,2%.

W województwie podlaskim najwięcej bezrobotnych generują następujące sekcje gospodarki: przetwórstwo przemysłowe, handel i naprawa pojazdów samochodowych, budownictwo oraz administracja publiczna i obrona narodowa. Około 60% bezrobotnych pracowało przed utratą pracy w zakładach pracy należących do wymienionych sekcji. Z drugiej jednak strony sekcje te tworzą miejsca pracy, ponieważ prawie 67% ofert, które wpłynęły w ciągu 2011r. do urzędów pracy, pochodziło właśnie od pracodawców prowadzących działalność w obrębie tych sekcji.

Tabela 72. Bezrobotni i oferty pracy wg rodzaju działalności ostatniego miejsca pracy (PKD 2007) w 2011 roku

Sektory PKD 2007	Napływ bezrobotnych w 2011r.		Bezrobotni - stan w końcu 2011r.		Oferty pracy zgłoszone w 2011r.	
	liczba	stopa	liczba	stopa	liczba	stopa
Rolnictwo, leśnictwo, łowiectwo i rybactwo	1144	2,1	1457	2,9	154	0,9
Górnictwo i wydobywanie	136	0,2	98	0,2	42	0,3
Przetwórstwo przemysłowe	11910	21,7	10928	22,0	3396	20,3
Wytwarzanie i zaopatrywanie w energię elektr., gaz, parę wodną, gorącą wodę i powietrze do układów klimatyzacyjnych	120	0,2	120	0,2	90	0,5
Dostawa wody; gospodarowanie ściekami i odpadami oraz działalność związana z rekultywacją	486	0,9	455	0,9	183	1,1
Budownictwo	6045	11,0	5405	10,9	1971	11,8
Handel hurtowy i detaliczny; naprawa pojazdów samochodowych, włączając motocykle	11203	20,4	10033	20,2	2881	17,3
Działalność związana z zakwaterowaniem i usługami gastronomicznymi	1736	3,2	1534	3,1	449	2,7
Transport i gospodarka magazynowa	1645	3,0	1324	2,7	607	3,6
Informacja i komunikacja	434	0,8	326	0,7	144	0,9
Działalność finansowa i ubezpieczeniowa	690	1,3	582	1,2	329	2,0
Działalność zw z obsługą rynku nieruchomości	633	1,2	643	1,3	197	1,2
Działalność profesjonalna, naukowa i techn.	1217	2,2	920	1,9	577	3,5
Działalność w zakresie usług administrowania i działalność wspierająca	2106	3,8	1620	3,3	505	3,0
Administracja publiczna i obrona narodowa; obowiązkowe zabezpieczenia społ.	3617	6,6	3468	7,0	2861	17,1
Edukacja	1934	3,5	1524	3,1	828	5,0
Opieka zdrowotna i pomoc społeczna	1511	2,8	1305	2,6	692	4,1
Działalność związana z kulturą, rozrywką i rekreacją	847	1,5	687	1,4	448	2,7
Pozostała działalność usługowa	1385	2,5	1250	2,5	334	2,0
Gospodarstwa domowe zatrudniające pracowników; gosp. domowe produkujące wyroby i świadczące usługi na własne potrzeby	116	0,2	216	0,4	0	0,0
Organizacje i zespoły eksterytorialne	-	-	-	-	-	-
Działalność nie zidentyfikowana	6025	11,0	5700	11,5	0	0,0
Razem (bezrobotni poprzednio pracujący)	54940	100	49595	100	16688	100,0
Bezrobotni dotychczas niepracujący	20517		16325		X	X
Ogółem	75457		65920		16688	

*) liczba ofert pracy została skorygowana o oferty wycofane przez pracodawców

Wśród bezrobotnych poprzednio pracujących najliczniejsza była grupa osób, które przed zarejestrowaniem się w urzędzie pracy pracowały w zakładach pracy zajmujących się **przetwórstwem przemysłowym**. W końcu 2011r. z zakładów tych pochodziło 10928 osób, tj. 22,0 % bezrobotnych poprzednio pracujących. Jednocześnie z sekcji tej wpłynęło w 2011 r. 3396 ofert pracy (20,3% ogółu ofert).

Liczenie reprezentowana wśród osób bezrobotnych była również sekcja zaliczana do sfery usług, a mianowicie **handel i naprawa pojazdów samochodowych**. W końcu 2011r. w tej grupie zarejestrowane były 10033 osoby bezrobotne, tj. 20,2 % ogółu poprzednio pracujących. Jednocześnie z sekcji tej wpłynęło w 2011r. 2881 ofert pracy (17,3% ogółu ofert).

Znacząca grupa bezrobotnych zarejestrowanych w urzędach pracy województwa podlaskiego pracowała uprzednio w zakładach pracy należących do sekcji **budownictwo** – 5405 osób i stanowiły one 10,9% ogółu bezrobotnych poprzednio pracujących. Jednocześnie z sekcji tej wpłynęło w 2011r. 1971 ofert pracy (11,8% ogółu ofert).

Następna duża grupa bezrobotnych pracowała uprzednio w sekcji **administracja publiczna i obrona narodowa** - w końcu 2011r. liczyła ona 3468 osób, tj. 7,0% ogółu bezrobotnych poprzednio pracujących. Jednocześnie z sekcji tej wpłynęło w 2011r. 2861 ofert pracy (17,1% ogółu ofert).

3.16. Bezrobotni według zawodów i specjalności

Podstawą analizy struktury zawodowej bezrobotnych i ofert pracy jest Klasyfikacja Zawodów i Specjalności, wprowadzona do powszechnego stosowania Rozporządzeniem Ministra Pracy i Polityki Społecznej z dnia 27 kwietnia 2010r. w sprawie klasyfikacji zawodów i specjalności dla potrzeb rynku pracy oraz zakresu jej stosowania (Dz. U. z 2010r. Nr 82, poz. 537). Obowiązuje ona od 1 lipca 2010r. Klasyfikacja została opracowana na podstawie Międzynarodowego Standardu Klasyfikacji Zawodów ISCO-08 (COM), zalecanego przez EUROSTAT krajom człon-

kowskim Unii Europejskiej do stosowania w badaniach statystycznych analizach rynku pracy i uwzględnia aktualną zarówno aktualną klasyfikację zawodów szkolnictwa zawodowego, jak i strukturę zawodową na rynku pracy w Polsce. Klasyfikacja po kolejnych zmianach obejmuje 2360 zawodów i specjalności. Z uwagi na to, że zmiany w Klasyfikacji były znaczne i klucz przejścia nie pozwala na jednoznaczne przyporządkowanie starych zawodów nowym, należy dane dotyczące ofert pracy wg zawodów traktować jako przybliżone.

W statystyce bezrobotnych według zawodów i specjalności stosuje się kryterium kwalifikowania bezrobotnych poprzednio pracujących według zawodu, w jakim bezrobotni poszukują pracy i do wykonywania tego zawodu mają odpowiednie kwalifikacje potwierdzone świadectwem szkolnym lub innym dokumentem, bądź odpowiednim stażem pracy w danym zawodzie.

Natomiast bezrobotnych, którzy nie pracowali przed zarejestrowaniem w urzędzie pracy (w tym absolwentów), kwalifikuje się według zawodu wyuczonego. Jeżeli osoba bezrobotna posiadała kwalifikacje uprawniające ją do wykonywania kilku zawodów, kwalifikowana była wówczas według zawodu, w którym przede wszystkim chciałaby podjąć pracę.

Statystyka obejmuje również grupę bezrobotnych osób "bez zawodu". Są to osoby, które nie posiadają świadectwa czy dyplomu ukończenia szkoły lub odpowiedniego kursu i jednocześnie osoby, które nie posiadają udokumentowanej ciągłości pracy w okresie minimum 6 miesięcy w tym samym zawodzie. Grupa bezrobotnych bez zawodu obejmuje głównie osoby z wykształceniem gimnazjalnym i poniżej oraz z wykształceniem średnim ogólnokształcącym.

Spośród zarejestrowanych w końcu 2011r. 65920 bezrobotnych, zawód posiadało 49821 osób, tj. 75,6% ogółu bezrobotnych (przed rokiem: 76,5%). W porównaniu do końca 2010r. populacja ta zwiększyła się o 1019 osób, tj. o 2,1%. Populacja bezrobotnych bez zawodu obejmowała 16099 osób, co stanowiło 24,4% ogółu zarejestrowanych bezrobot-

nych. W porównaniu do końca 2010r. populacja bezrobotnych nie posiadających zawodu zwiększyła się o 1140 osób, tj. o 7,6%.

Tabela 73. Bezrobotni zarejestrowani w latach 2010-2011 wg wielkich grup zawodów

Grupy zawodów (nazwa grupy wielkiej)	2010		2011		wzrost/spadek	
	liczba	%	liczba	%	w liczbach	w %
Ogółem, z tego:	63761	100	65920	100	2159	3,4
1. Przedstawiciele władz publicznych, wyżsi urzędnicy i kierownicy	129	0,2	200	0,3	71	55,0
2. Specjaliści	6367	10,0	6535	9,9	168	2,6
3. Technicy i inny średni personel	9324	14,6	9187	13,9	-137	-1,5
4. Pracownicy biurowi	1890	3,0	2050	3,1	160	8,5
5. Pracownicy usług osobistych i sprzedawcy	7555	11,8	8161	12,4	606	8,0
6. Rolnicy, ogrodnicy, leśnicy i rybacy	1538	2,4	1507	2,3	-31	-2,0
7. Robotnicy przemysłowi i rzemieślnicy	14400	22,6	14375	21,8	-25	-0,2
8. Operatorzy i monterzy maszyn i urządzeń	3053	4,8	3151	4,8	98	3,2
9. Pracownicy przy pracach prostych	4540	7,1	4645	7,0	105	2,3
10. Siły zbrojne	6	0,01	10	0,01	4	66,7
Bez zawodu	14959	23,5	16099	24,4	1140	7,6

Wśród ogółu bezrobotnych najliczniej reprezentowaną od lat grupą zawodową są **robotnicy przemysłowi i rzemieślnicy**. W końcu 2011r. do grupy tej zaliczono 14375 osób i stanowiły one 21,8% ogółu zarejestrowanych bezrobotnych. Spośród nich najwięcej osób zarejestrowanych było w następujących zawodach:

- ślusarz - 1265 osób,
- krawiec - 1116 osób,

- murarz - 958 osób,
- mechanik pojazdów samochodowych - 668 osób,
- stolarz - 666 osób,
- mechanik samochodów osobowych - 602 osoby,
- piekarz - 578 osób,
- cukiernik - 525 osób,
- szwaczka - 464 osoby,
- tokarz w metalu - 405 osób.

Duże problemy z podjęciem zatrudnienia mają również osoby z wykształceniem średnim, zaliczone do grupy zawodów - **technicy i inny średni personel** - w końcu 2011r. zarejestrowanych było 9187 osób (13,9% ogółu bezrobotnych). Najwięcej bezrobotnych z tej grupy zarejestrowano w następujących zawodach:

- technik ekonomista - 1285 osób,
- technik mechanik - 1106 osób,
- technik rolnik - 882 osoby,
- technik budownictwa - 454 osoby,
- technik żywienia i gospodarstwa domowego - 374 osoby,
- technik technologii odzieży - 344 osoby,
- technik informatyk - 323 osoby,
- technik administracji - 229 osób,
- technik technologii drewna - 214 osób.

Trzecią pod względem liczebności grupa zawodową są bezrobotni zaliczani do grupy 5. **pracownicy usług osobistych i sprzedawcy**. W końcu 2011r. grupa ta obejmowała 8161 osób i stanowiły one 12,4% ogółu zarejestrowanych bezrobotnych. Najwięcej bezrobotnych zarejestrowano w następujących zawodach:

- sprzedawca - 3609 osób,
- robotnik gospodarczy - 796 osób,
- kucharz - 749 osób,
- fryzjer - 527 osób,
- kucharz małej gastronomii - 516 osób,

SYTUACJA NA RYNKU PRACY W WOJ. PODLASKIM W 2011R.

- kelner - 325 osób,
- technik handlowiec - 244 osoby,
- barman - 146 osób,
- pozostali pracownicy ochrony osób i mienia - 138 osób.

Bezrobotni o wysokich kwalifikacjach zawodowych stają się coraz liczniejszą subpopulacją, obecnie czwartą co do wielkości. Pod koniec 2011r. zarejestrowanych było 6535 **specjalistów** (9,9% ogółu bezrobotnych). Najliczniejsze grupy zawodów specjalistów to:

- specjalista administracji publicznej – 633 osoby,
- ekonomista – 462 osoby,
- pedagog – 434 osoby,
- specjalista ds. marketingu i handlu – 258 osób,
- specjalista ds. badań społeczno-ekonomicznych – 187 osób,
- pozostali specjaliści do spraw zarządzania i organizacji – 186 osób,
- prawnik legislator – 184 osoby,
- inżynier rolnictwa - 175 osób,
- specjalista ds. organizacji usług gastronomicznych, hotelarskich i turystycznych - 152 osoby,
- pielęgniarka - 146 osób,
- filolog - filologia obcojęzyczna - 143 osoby,
- specjalista ochrony środowiska – 127 osób.

Tabela 74. Struktura bezrobotnych i ofert pracy wg grup zawodów w woj. podlaskim w 2011r.

Kod zaw.	Nazwa grupy zawodów	Bezrobotni stan na 31.12.2011r.	Oferty pracy zgłoszone w 2011r.	Nadwyżka/deficyt (kol.2 – kol.3)
	1	2	3	4
	Bez zawodu	16099	149	15950
0	SIŁY ZBROJNE	10	0	10
0111	Oficerowie sił zbrojnych	3	0	3
0211	Podoficerowie sił zbrojnych	0	0	0
0311	Żołnierze szeregowi	7	0	7

SYTUACJA NA RYNKU PRACY W WOJ. PODLASKIM W 2011R.

Kod zaw.	Nazwa grupy zawodów	Bezrobotni stan na 31.12.2011r.	Oferty pracy zgłoszone w 2011r.	Nadwyżka/deficyt (kol.2 – kol.3)
	1	2	3	4
1	PRZEDSTAWICIELE WŁADZ PUBLICZNYCH, WYŻSI URZĘDNIICY I KIEROWNICY	200	89	111
1111	Przedstawiciele władz publicznych	1	0	1
1112	Wyżsi urzędnicy administracji publicznej	0	0	0
1113	Wyżsi urzędnicy władz samorządowych	0	0	0
1114	Zawodowi działacze organizacji członkowskich	0	0	0
1120	Dyrektorzy generalni i wykonawczy	39	0	39
1211	Kierownicy do spraw finansowych	6	12	-6
1212	Kierownicy do spraw zarządzania zasobami ludzkimi	1	1	0
1213	Kierownicy do spraw strategicznych i planowania	7	1	6
1219	Kierownicy do spraw obsługi biznesu i zarządzania gdzie indziej niesklasyfik	10	4	6
1221	Kierownicy do spraw marketingu i sprzedaży	18	15	3
1222	Kierownicy do spraw reklamy i public relations	1	0	1
1223	Kierownicy do spraw badań i rozwoju	1	0	1
1311	Kierownicy produkcji w rolnictwie i leśnictwie	1	0	1
1312	Kierownicy produkcji w uprawach wodnych i rybołówstwie	0	0	0
1321	Kierownicy do spraw produkcji przemysłowej	17	9	8
1322	Kierownicy w górnictwie	0	0	0
1323	Kierownicy do spraw budownictwa	24	17	7
1324	Kierownicy do spraw logistyki i pokrewni	10	2	8
1330	Kierownicy do spraw technologii informatycznych i telekomunikacyjnych	4	1	3
1341	Kierownicy w instytucjach opieki nad dziećmi	0	0	0
1342	Kierownicy w instytucjach opieki zdrowotnej	1	0	1
1343	Kierownicy w instytucjach opieki nad osobami starszymi	0	0	0

SYTUACJA NA RYNKU PRACY W WOJ. PODLASKIM W 2011R.

Kod zaw.	Nazwa grupy zawodów	Bezrobotni stan na 31.12.2011r.	Oferty pracy zgłoszone w 2011r.	Nadwyżka/deficyt (kol.2 – kol.3)
	1	2	3	4
1344	Kierownicy w instytucjach opieki społecznej	0	1	-1
1345	Kierownicy w instytucjach edukacyjnych	0	1	-1
1346	Kierownicy w instytucjach finansowych i ubezpieczeniowych	3	0	3
1349	Kierownicy w instytucjach usług wyspecjalizowanych gdzie indziej niesklasyfik	9	0	9
1411	Kierownicy w hotelarstwie	4	1	3
1412	Kierownicy w gastronomii	9	0	9
1420	Kierownicy w handlu detalicznym i hurtowym	8	19	-11
1431	Kierownicy do spraw sportu, rekreacji i kultury	6	0	6
1439	Kierownicy do spraw innych typów usług gdzie indziej niesklasyfikowani	20	5	15
2	SPECJALIŚCI	6535	1012	5523
2111	Fizycy i astronomowie	9	0	9
2112	Meteorolodzy	0	0	0
2113	Chemicy	37	3	34
2114	Specjaliści nauk o Ziemi	3	1	2
2120	Matematycy, statystycy i pokrewni	35	5	30
2131	Biolodzy i pokrewni	63	3	60
2132	Specjaliści w zakresie rolnictwa, leśnictwa i pokrewni	245	13	232
2133	Specjaliści do spraw ochrony środowiska	127	7	120
2141	Inżynierowie do spraw przemysłu i produkcji	47	14	33
2142	Inżynierowie budownictwa	100	32	68
2143	Inżynierowie inżynierii środowiska	108	22	86
2144	Inżynierowie mechanicy	127	18	109
2145	Inżynierowie chemicy i pokrewni	40	7	33
2146	Inżynierowie górnictwa, metalurgii i pokrewni	2	1	1
2149	Inżynierowie i pokrewni gdzie indziej niesklasyfikowani	75	11	64

SYTUACJA NA RYNKU PRACY W WOJ. PODLASKIM W 2011R.

Kod zaw.	Nazwa grupy zawodów	Bezrobotni stan na 31.12.2011r.	Oferty pracy zgłoszone w 2011r.	Nadwyżka/deficyt (kol.2 – kol.3)
	1	2	3	4
2151	Inżynierowie elektrycy	38	13	25
2152	Inżynierowie elektronicy	27	8	19
2153	Inżynierowie telekomunikacji	2	0	2
2161	Architekci	78	18	60
2162	Architekci krajobrazu	5	1	4
2163	Projektanci wzornictwa przemysłowego i odzieży	5	2	3
2164	Urbaniści i inżynierowie ruchu drogowego	1	0	1
2165	Kartografowie i geodeci	11	2	9
2166	Projektanci grafiki i multimedków	33	17	16
2211	Lekarze bez specjalizacji lub w trakcie specjalizacji	22	12	10
2212	Lekarze specjaliści	4	2	2
2221	Pielęgniarki bez specjalizacji lub w trakcie specjalizacji	146	27	119
2222	Pielęgniarki specjalistki	5	1	4
2231	Położne bez specjalizacji lub w trakcie specjalizacji	33	2	31
2232	Położne specjalistki	0	0	0
2240	Specjaliści ratownictwa medycznego	0	0	0
2251	Lekarze weterynarii bez specjalizacji lub w trakcie specjalizacji	13	17	-4
2252	Lekarze weterynarii specjaliści	0	0	0
2261	Lekarze dentyści bez specjalizacji lub w trakcie specjalizacji	9	1	8
2262	Lekarze dentyści specjaliści	7	5	2
2271	Diagności laboratoryjni bez specjalizacji lub w trakcie specjalizacji	17	5	12
2272	Specjaliści diagnostyki laboratoryjnej	1	3	-2
2281	Farmaceuci	5	4	1
2282	Specjaliści do spraw higieny, bezpieczeństwa pracy i ochrony środowiska	38	4	34
2283	Fizjoterapeuci	67	38	29
2284	Dietetycy i specjaliści do spraw żywienia	9	1	8
2285	Audiofonolodzy i logopedzi	0	4	-4

SYTUACJA NA RYNKU PRACY W WOJ. PODLASKIM W 2011R.

Kod zaw.	Nazwa grupy zawodów	Bezrobotni stan na 31.12.2011r.	Oferty pracy zgłoszone w 2011r.	Nadwyżka/deficyt (kol.2 – kol.3)
	1	2	3	4
2286	Optometryści	0	2	-2
2289	Specjaliści ochrony zdrowia gdzie indziej niesklasyfikowani	49	3	46
2310	Nauczyciele akademicy	7	0	7
2320	Nauczyciele kształcenia zawodowego	29	21	8
2330	Nauczyciele gimnazjów i szkół ponadgimnazjalnych (z wyjątkiem nauczycieli kształcenia zawodowego)	412	75	337
2341	Nauczyciele szkół podstawowych	147	66	81
2342	Specjaliści do spraw wychowania małego dziecka	71	53	18
2351	Wizytatorzy i specjaliści metod nauczania	438	12	426
2352	Nauczyciele szkół specjalnych	11	15	-4
2353	Lektorzy języków obcych	1	3	-2
2354	Nauczyciele muzyki w placówkach pozaszkolnych	0	0	0
2355	Nauczyciele sztuki w placówkach pozaszkolnych	7	10	-3
2356	Instruktorzy technologii informatycznych	0	0	0
2359	Specjaliści nauczania i wychowania gdzie indziej niesklasyfikowani	104	42	62
2411	Specjaliści do spraw księgowości i rachunkowości	106	8	98
2412	Doradcy finansowi i inwestycyjni	27	37	-10
2413	Analitycy finansowi	129	8	121
2421	Specjaliści do spraw zarządzania i organizacji	214	21	193
2422	Specjaliści do spraw administracji i rozwoju	1194	49	1145
2423	Specjaliści do spraw zarządzania zasobami ludzkimi	28	18	10
2424	Specjaliści do spraw szkoleń zawodowych i rozwoju kadr	2	6	-4
2431	Specjaliści do spraw reklamy i marketingu	276	62	214
2432	Specjaliści do spraw public relations	2	2	0
2433	Specjaliści do spraw sprzedaży (z wyłączeniem technologii informacyjno-komunikacyjnych)	32	36	-4

SYTUACJA NA RYNKU PRACY W WOJ. PODLASKIM W 2011R.

Kod zaw.	Nazwa grupy zawodów	Bezrobotni stan na 31.12.2011r.	Oferty pracy zgłoszone w 2011r.	Nadwyżka/deficyt (kol.2 – kol.3)
	1	2	3	4
2434	Specjaliści do spraw sprzedaży z dziedziny technologii informacyjno-komunikacyjnych	0	1	-1
2441	Specjaliści do spraw rynku nieruchomości	33	10	23
2511	Analitycy systemowi	3	2	1
2512	Specjaliści do spraw rozwoju systemów informatycznych	15	1	14
2513	Projektanci aplikacji sieciowych i multi-medioń	1	1	0
2514	Programiści aplikacji	9	8	1
2519	Analitycy systemowi i specjaliści do spraw rozwoju aplikacji komputerowych gdzie indziej niesklasyfikowani	100	7	93
2521	Projektanci i administratorzy baz danych	3	3	0
2522	Administratorzy systemów komputerowych	1	1	0
2523	Specjaliści do spraw sieci komputerowych	22	6	16
2529	Specjaliści do spraw baz danych i sieci komputerowych	0	0	0
2611	Adwokaci, radcy prawni i prokuratorzy	2	7	-5
2612	Sędziowie	0	0	0
2619	Specjaliści z dziedziny prawa gdzie indziej niesklasyfikowani	261	21	240
2621	Archiwiści i muzealnicy	5	14	-9
2622	Bibliotekoznawcy i specjaliści zarządzania informacją	16	1	15
2631	Ekonomiści	462	11	451
2632	Archeolodzy, socjolodzy i pokrewni	142	0	142
2633	Filozofowie, historycy i politolodzy	210	0	210
2634	Psycholodzy i pokrewni	28	19	9
2635	Specjaliści do spraw społecznych	49	2	47
2636	Specjaliści do spraw religii	2	0	2
2641	Literaci i inni autorzy tekstów	6	0	6
2642	Dziennikarze	26	15	11
2643	Filolodzy i tłumacze	212	7	205

SYTUACJA NA RYNKU PRACY W WOJ. PODLASKIM W 2011R.

Kod zaw.	Nazwa grupy zawodów	Bezrobotni stan na 31.12.2011r.	Oferty pracy zgłoszone w 2011r.	Nadwyżka/deficyt (kol.2 – kol.3)
	1	2	3	4
2651	Artyści plastycy	24	0	24
2652	Kompozytorzy, artyści muzycy i śpiewacy	8	0	8
2653	Choreografowie i tancerze	1	0	1
2654	Producenci filmowi, reżyserzy i pokrewni	3	1	2
2655	Aktorzy	9	1	8
2656	Prezenterzy radiowi, telewizyjni i pokrewni	1	0	1
2659	Twórcy i artyści gdzie indziej niesklasyfikowani	1	0	1
3	TECHNICY I INNY ŚREDNI PERSONEL	9187	1537	7650
3111	Technicy nauk chemicznych, fizycznych i pokrewni	123	46	77
3112	Technicy budownictwa	572	25	547
3113	Technicy elektrycy	199	29	170
3114	Technicy elektronicy i pokrewni	228	15	213
3115	Technicy mechanicy	1421	69	1352
3116	Technicy chemicy i pokrewni	15	0	15
3117	Technicy górnictwa, metalurgii i pokrewni	4	0	4
3118	Kreślarze	3	2	1
3119	Technicy nauk fizycznych i technicznych gdzie indziej niesklasyfikowani	750	19	731
3121	Mistrzowie produkcji w górnictwie	0	0	0
3122	Mistrzowie produkcji w przemyśle przetwórczym	4	5	-1
3123	Mistrzowie produkcji w budownictwie	0	1	-1
3131	Operatorzy urządzeń energetycznych	11	3	8
3132	Operatorzy urządzeń do spalania odpadów, uzdatniania wody i pokrewni	20	8	12
3133	Kontrolerzy (sterowniczy) procesów w przemyśle chemicznym	1	0	1
3134	Kontrolerzy (sterowniczy) procesów przeróbki ropy naftowej i gazu	0	0	0
3135	Kontrolerzy (sterowniczy) procesów metalurgicznych	0	0	0

SYTUACJA NA RYNKU PRACY W WOJ. PODLASKIM W 2011R.

Kod zaw.	Nazwa grupy zawodów	Bezrobotni stan na 31.12.2011r.	Oferty pracy zgłoszone w 2011r.	Nadwyżka/deficyt (kol.2 – kol.3)
	1	2	3	4
3139	Kontrolerzy (sterowniczy) procesów przemysłowych gdzie indziej niesklasyfikowani	4	1	3
3141	Technicy nauk biologicznych (z wyłączeniem nauk medycznych)	2	4	-2
3142	Technicy rolnictwa i pokrewni	1083	6	1077
3143	Technicy leśnictwa	63	0	63
3144	Technicy technologii żywności	447	11	436
3151	Pracownicy służb technicznych żeglugi	2	0	2
3152	Oficerowie pokładowi, piloci żeglugi i pokrewni	4	0	4
3153	Piloci statków powietrznych i personel pokrewny	1	0	1
3154	Kontrolerzy ruchu lotniczego i pokrewni	0	0	0
3155	Technicy urządzeń ruchu lotniczego	1	0	1
3211	Operatorzy aparatury medycznej	39	4	35
3212	Technicy analityki medycznej	43	3	40
3213	Technicy farmaceutyczni	39	15	24
3214	Technicy medyczni i dentystyczni	40	10	30
3220	Dietetycy i żywieniowcy	412	10	402
3230	Praktykujący niekonwencjonalne lub komplementarne metody terapii	4	2	2
3240	Technicy weterynarii	36	16	20
3251	Asystenci dentystyczni	14	29	-15
3252	Środowiskowi pracownicy ochrony zdrowia	0	0	0
3253	Optycy okularowi	4	3	1
3254	Technicy fizjoterapii i masażyści	89	31	58
3255	Średni personel ochrony środowiska, medycyny pracy	146	12	134
3256	Ratownicy medyczni	30	11	19
3259	Średni personel do spraw zdrowia gdzie indziej niesklasyfikowani	158	104	54
3311	Dealerzy i maklerzy aktywów finansowych	4	1	3
3312	Pracownicy do spraw kredytów, pożyczek i pokrewni	27	43	-16

SYTUACJA NA RYNKU PRACY W WOJ. PODLASKIM W 2011R.

Kod zaw.	Nazwa grupy zawodów	Bezrobotni stan na 31.12.2011r.	Oferty pracy zgłoszone w 2011r.	Nadwyżka/deficyt (kol.2 – kol.3)
	1	2	3	4
3313	Księgowi	192	113	79
3314	Średni personel do spraw statystyki i dziedzin pokrewnych	1391	5	1386
3315	Rzeczoznawcy (z wyłączeniem majątkowych)	4	0	4
3321	Agenci ubezpieczeniowi	26	1	25
3322	Przedstawiciele handlowi	159	213	-54
3323	Zaopatrzeniowcy	88	53	35
3324	Pośrednicy handlowi	11	1	10
3331	Spedytorzy i pokrewni	62	33	29
3332	Organizatorzy konferencji i imprez	1	5	-4
3333	Pośrednicy pracy i zatrudnienia	0	3	-3
3334	Agenci do spraw rynku nieruchomości	0	0	0
3339	Pośrednicy usług biznesowych gdzie indziej niesklasyfikowani	10	3	7
3341	Kierownicy biura	0	1	-1
3342	Sekretarze sądowi	3	4	-1
3343	Pracownicy administracyjni i sekretarze biura zarządu	266	228	38
3344	Sekretarze medyczni i pokrewni	13	19	-6
3351	Funkcjonariusze celni i ochrony granic	15	0	15
3352	Urzędnicy do spraw podatków	1	2	-1
3353	Urzędnicy do spraw świadczeń społecznych	3	8	-5
3354	Urzędnicy organów udzielających licencji	0	0	0
3355	Policjanci służby kryminalnej	6	0	6
3356	Funkcjonariusze służby więziennej	7	0	7
3357	Funkcjonariusze służb specjalnych	1	0	1
3359	Urzędnicy państwowi do spraw nadzoru gdzie indziej	12	3	9
3411	Średni personel z dziedziny prawa i pokrewny	0	1	-1
3412	Pracownicy pomocy społecznej i pracy socjalnej	156	129	27
3413	Pracownicy z zakresu działalności religijnej	1	0	1

SYTUACJA NA RYNKU PRACY W WOJ. PODLASKIM W 2011R.

Kod zaw.	Nazwa grupy zawodów	Bezrobotni stan na 31.12.2011r.	Oferty pracy zgłoszone w 2011r.	Nadwyżka/deficyt (kol.2 – kol.3)
	1	2	3	4
3421	Sportowcy i pokrewni	4	0	4
3422	Trenerzy, instruktorzy i działacze sportowi	8	10	-2
3423	Instruktorzy fitness i rekreacji ruchowej	9	24	-15
3431	Fotografowie	32	9	23
3432	Plastycy, dekoratorzy wnętrz i pokrewni	91	13	78
3433	Pracownicy bibliotek, galerii, muzeów i informacji	16	30	-14
3434	Szefowie kuchni i organizatorzy usług gastronomicznych	114	7	107
3435	Aktorzy cyrkowi i pokrewni	0	0	0
3436	Muzycy i pokrewni	14	1	13
3437	Tancerze	0	0	0
3439	Średni personel w zakresie działalności artystycznej i kulturalnej gdzie indziej niesklasyfikowany	13	24	-11
3511	Operatorzy urządzeń teleinformatycznych	8	3	5
3512	Technicy wsparcia informatycznego i technicznego	324	30	294
3513	Operatorzy sieci i systemów komputerowych	26	3	23
3514	Technicy sieci internetowych	3	2	1
3521	Operatorzy urządzeń do rejestracji i transmisji obrazu i dźwięku	11	17	-6
3522	Operatorzy urządzeń telekomunikacyjnych	43	1	42
4	PRACOWNICY BIUROWI	2050	2160	-110
4110	Pracownicy obsługi biurowej	623	1367	-744
4120	Sekretarki (ogólne)	80	83	-3
4131	Maszynistki i operatorzy edytorów tekstu	11	2	9
4132	Operatorzy wprowadzania danych	6	4	2
4211	Kasjerzy bankowi i pokrewni	97	21	76
4212	Bukmacherzy, krupierzy i pokrewni	4	2	2
4213	Pracownicy lombardów i instytucji pożyczkowych	1	0	1

SYTUACJA NA RYNKU PRACY W WOJ. PODLASKIM W 2011R.

Kod zaw.	Nazwa grupy zawodów	Bezrobotni stan na 31.12.2011r.	Oferty pracy zgłoszone w 2011r.	Nadwyżka/deficyt (kol.2 – kol.3)
	1	2	3	4
4214	Windykatorzy i pokrewni	8	39	-31
4221	Konsultanci i inni pracownicy biur podróży	68	10	58
4222	Pracownicy centrów obsługi telefonicznej (pracownicy call center)	4	0	4
4223	Operatorzy centrali telefonicznych	53	7	46
4224	Recepcjoniści hotelowi	177	9	168
4225	Pracownicy biur informacji	9	12	-3
4226	Recepcjoniści (z wyłączeń hotelowych)	75	77	-2
4227	Ankieterzy	7	22	-15
4311	Pracownicy do spraw rachunkowości i księgowości	111	91	20
4312	Pracownicy do spraw statystyki, finansów i ubezpieczeń	89	57	32
4313	Pracownicy obsługi płacowej	7	3	4
4321	Magazynierzy i pokrewni	436	214	222
4322	Planiści produkcyjni	3	3	0
4323	Pracownicy do spraw transportu	54	16	38
4411	Pomocnicy biblioteczni	1	11	-10
4412	Listonosze i pokrewni	85	57	28
4413	Kodowacze, korektorzy i pokrewni	1	0	1
4414	Technicy archiwistów i pokrewni	0	10	-10
4415	Pracownicy działów kadr	17	5	12
4419	Pracownicy obsługi biura gdzie indziej niesklasyfikowani	23	38	-15
5	PRACOWNICY USŁUG OSOBISTYCH I SPRZEDAWCY	8161	4527	3634
5111	Stewardzi	1	0	1
5112	Konduktorzy i pokrewni	20	1	19
5113	Przewodnicy turystyczni i piloci wycieczek	2	6	-4
5120	Kucharze	1272	218	1054
5131	Kelnerzy	325	116	209
5132	Barmani	150	75	75
5141	Fryzjerzy	602	106	496

SYTUACJA NA RYNKU PRACY W WOJ. PODLASKIM W 2011R.

Kod zaw.	Nazwa grupy zawodów	Bezrobotni stan na 31.12.2011r.	Oferty pracy zgłoszone w 2011r.	Nadwyżka/deficyt (kol.2 – kol.3)
	1	2	3	4
5142	Kosmetyczki i pokrewni	137	73	64
5151	Pracownicy obsługi technicznej biur, hoteli i innych obiektów	14	2	12
5152	Pracownicy usług domowych	19	2	17
5153	Gospodarze budynków	827	1838	-1011
5161	Astrolodzy, wróżbici i pokrewni	0	0	0
5162	Osoby do towarzystwa	0	0	0
5163	Pracownicy zakładów pogrzebowych	2	3	-1
5164	Opiekunowie zwierząt domowych i pracownicy zajmujący się zwierzętami	2	1	1
5165	Instruktorzy nauki jazdy	8	1	7
5169	Pracownicy usług osobistych gdzie indziej niesklasyfikowani	1	5	-4
5211	Sprzedawcy na targowiskach i bazarach	1	1	0
5212	Sprzedawcy uliczni żywności	0	0	0
5221	Właściciele sklepów	22	0	22
5222	Kierownicy sprzedaży w marketach	10	13	-3
5223	Sprzedawcy sklepowi (ekspedienci)	3909	1380	2529
5230	Kasjerzy i sprzedawcy biletów	134	87	47
5241	Modelki i modele	0	0	0
5242	Demonstratorzy wyrobów	0	0	0
5243	Agenci sprzedaży bezpośredniej	11	12	-1
5244	Sprzedawcy (konsultanci) w centrach sprzedaży telefonicznej/internetowej	30	35	-5
5245	Pracownicy stacji obsługi pojazdów	31	56	-25
5246	Wydawcy posiłków	10	8	2
5249	Pracownicy sprzedaży i pokrewni gdzie indziej niesklasyfikowani	82	159	-77
5311	Opiekunowie dziecięcy	28	80	-52
5312	Asystenci nauczycieli	5	40	-35
5321	Pomocniczy personel medyczny	6	2	4
5322	Pracownicy domowej opieki osobistej	152	28	124
5329	Pracownicy opieki osobistej w ochronie zdrowia i pokrewni gdzie indziej niesklas	91	48	43
5411	Strażacy	2	9	-7

SYTUACJA NA RYNKU PRACY W WOJ. PODLASKIM W 2011R.

Kod zaw.	Nazwa grupy zawodów	Bezrobotni stan na 31.12.2011r.	Oferty pracy zgłoszone w 2011r.	Nadwyżka/deficyt (kol.2 – kol.3)
	1	2	3	4
5412	Strażnicy w zakładach dla nieletnich	0	0	0
5413	Pracownicy ochrony osób i mienia	249	116	133
5419	Pracownicy usług ochrony gdzie indziej niesklasyfikowani	6	6	0
6	ROLNICY, OGRODNICY, LEŚNICY I RYBACY	1507	107	1400
6111	Rolnicy upraw polowych	384	1	383
6112	Sadownicy	10	0	10
6113	Ogrodnicy	210	77	133
6114	Rolnicy upraw mieszanych	29	0	29
6121	Hodowcy wyspecjalizowanej produkcji zwierzęcej	4	10	-6
6122	Hodowcy drobiu	7	0	7
6123	Pszczelarze i hodowcy jedwabników	0	1	-1
6129	Hodowcy zwierząt gdzie indziej niesklasyfikowani	35	0	35
6130	Rolnicy produkcji roślinnej i zwierzęcej	557	0	557
6210	Robotnicy leśni i pokrewni	232	18	214
6221	Hodowcy ryb	3	0	3
6222	Rybacy śródlądowi	2	0	2
6223	Rybacy morscy	1	0	1
6310	Rolnicy produkcji roślinnej pracujący na własne potrzeby	0	0	0
6320	Hodowcy zwierząt pracujący na własne potrzeby	0	0	0
6330	Rolnicy produkcji roślinnej i zwierzęcej pracujący na własne potrzeby	33	0	33
6341	Rybacy i zbieracze pracujący na własne potrzeby	0	0	0
7	ROBOTNICY PRZEMYSŁOWI I RZEMIEŚLNICY	14375	3224	11151
7111	Monterzy konstrukcji budowlanych i konserwatorzy budynków	56	45	11
7112	Murarze i pokrewni	959	145	814
7113	Robotnicy obróbki kamienia	29	11	18

SYTUACJA NA RYNKU PRACY W WOJ. PODLASKIM W 2011R.

Kod zaw.	Nazwa grupy zawodów	Bezrobotni stan na 31.12.2011r.	Oferty pracy zgłoszone w 2011r.	Nadwyżka/deficyt (kol.2 – kol.3)
	1	2	3	4
7114	Betoniarze, betoniarze zbrojarze i pokrewni	248	68	180
7115	Cieśle i stolarze budowlani	332	108	224
7116	Robotnicy budowy dróg i pokrewni	45	71	-26
7117	Monterzy budownictwa wodnego	5	0	5
7119	Robotnicy robót stanu surowego i pokrewni gdzie indziej niesklasyfikowani	14	22	-8
7121	Dekarze	47	59	-12
7122	Posadzkarze, parkieciarze i glazurnicy	108	134	-26
7123	Tynkarze i pokrewni	59	47	12
7124	Monterzy izolacji	10	0	10
7125	Szklarze	114	250	-136
7126	Hydraulicy i monterzy instalacji sanitarnych	482	112	370
7127	Monterzy instalacji klimatyzacyjnych i chłodniczych	20	2	18
7129	Robotnicy budowlani robót wykończeniowych i pokrewni gdzie indziej niesklas	110	26	84
7131	Malarze i pokrewni	429	86	343
7132	Lakiernicy	68	32	36
7133	Robotnicy czyszczący konstrukcje budowlane i pokrewni	6	1	5
7211	Formierze odlewniczy i pokrewni	10	6	4
7212	Spawacze i pokrewni	244	222	22
7213	Blacharze	149	10	139
7214	Robotnicy przygotowujący i wznoszący konstrukcje metalowe	37	40	-3
7215	Takielarze i monterzy konstrukcji liniowych	0	0	0
7221	Kowale i operatorzy pras kuźniczych	11	0	11
7222	Ślusarze i pokrewni	1292	135	1157
7223	Ustawiacze i operatorzy obrabiarek do metali i pokrewni	585	236	349
7224	Szlifierze narzędzi i polerowacze metali	5	2	3
7231	Mechanicy pojazdów samochodowych	1619	237	1382
7232	Mechanicy statków powietrznych i pokrewni	0	0	0

SYTUACJA NA RYNKU PRACY W WOJ. PODLASKIM W 2011R.

Kod zaw.	Nazwa grupy zawodów	Bezrobotni stan na 31.12.2011r.	Oferty pracy zgłoszone w 2011r.	Nadwyżka/deficyt (kol.2 – kol.3)
	1	2	3	4
7233	Mechanicy maszyn i urządzeń rolniczych i przemysłowych	640	75	565
7234	Mechanicy pojazdów jednośladowych	9	0	9
7311	Mechanicy precyzyjni	45	0	45
7312	Monterzy instrumentów muzycznych	1	0	1
7313	Jubilerzy, złotnicy i pokrewni	16	1	15
7314	Ceramicy i pokrewni	9	0	9
7315	Formowacze wyrobów szklanych, kraja-cze i szlifierz	43	10	33
7316	Szyldziarze, grawerzy i zdobnicy cera-miki, szkła i	6	6	0
7317	Rękodzielnicy wyrobów z drewna i po-krewnych materiałów	33	2	31
7318	Rękodzielnicy wyrobów z tkanin, skóry i pokrewnych materiałów	527	2	525
7319	Rzemieślnicy gdzie indziej niesklasyfik	8	0	8
7321	Pracownicy przy pracach przygotowaw-czych do druku	12	1	11
7322	Drukarze	51	4	47
7323	Introligatorzy i pokrewni	68	13	55
7411	Elektrycy budowlani i pokrewni	183	110	73
7412	Elektromechanicy i elektromonterzy	733	74	659
7413	Monterzy linii elektrycznych	17	17	0
7421	Monterzy i serwisanci urządzeń elektro-nicznych	97	14	83
7422	Monterzy i serwisanci sieci instalacji i urządzeń telekomunikacyjnych	80	16	64
7511	Masarze, robotnicy w przetwórstwie ryb i pokrewni	341	99	242
7512	Piekarze, cukiernicy i pokrewni	1123	84	1039
7513	Robotnicy w produkcji wyrobów mle-czarskich	14	0	14
7514	Robotnicy przetwórstwa surowców ro-slinnych	14	6	8
7515	Klasyfikatorzy żywności i pokrewni	13	6	7
7521	Robotnicy przygotowujący drewno i pokrewni	122	50	72
7522	Stolarze meblowi i pokrewni	1092	185	907

SYTUACJA NA RYNKU PRACY W WOJ. PODLASKIM W 2011R.

Kod zaw.	Nazwa grupy zawodów	Bezrobotni stan na 31.12.2011r.	Oferty pracy zgłoszone w 2011r.	Nadwyżka/deficyt (kol.2 – kol.3)
	1	2	3	4
7523	Ustawiacze i operatorzy maszyn do obróbki i produkcji wyrobów z drewna	69	46	23
7531	Krawcy, kuśnierze, kapelusznicy i pokrewni	1153	133	1020
7532	Konstruktorzy i krojczowie odzieży	25	8	17
7533	Szwaczki, hafciarki i pokrewni	473	114	359
7534	Tapicerzy i pokrewni	58	28	30
7535	Wyprawiacze skór, garbarze i pokrewni	20	1	19
7536	Obuwnicy i pokrewni	114	5	109
7537	Kaletnicy, rymarze i pokrewni	66	0	66
7541	Nurkowie	0	0	0
7542	Strzałowi	0	0	0
7543	Brakarze wyrobów przemysłowych	2	4	-2
7544	Robotnicy zwalczania szkodników i chwastów	5	3	2
7549	Robotnicy przemysłowi i rzemieślnicy gdzie indziej niesklasyfikowani	0	0	0
8	OPERATORZY I MONTERZY MASZYN I URZĄDZEŃ	3151	1486	1665
8111	Górnicy podziemnej i odkrywkowej eksploatacji złóż i pokrewni	109	141	-32
8112	Operatorzy maszyn i urządzeń do przeróbki mechanicznej kopalin	2	1	1
8113	Operatorzy urządzeń wiertniczych i wydobywczych ropy, gazu i innych surowców	7	0	7
8114	Operatorzy maszyn i urządzeń do produkcji wyrobów cementowych, kamiennych i pokrewni	20	8	12
8121	Operatorzy maszyn i urządzeń do produkcji i przetwórstwa metali	22	35	-13
8122	Operatorzy urządzeń do obróbki powierzchniowej metali i nakładania powłok	2	0	2
8131	Operatorzy maszyn i urządzeń do produkcji wyrobów chemicznych	17	15	2
8132	Operatorzy urządzeń do produkcji materiałów światłoczułych i obróbki filmów	0	0	0
8141	Operatorzy maszyn do produkcji wyro-	20	30	-10

SYTUACJA NA RYNKU PRACY W WOJ. PODLASKIM W 2011R.

Kod zaw.	Nazwa grupy zawodów	Bezrobotni stan na 31.12.2011r.	Oferty pracy zgłoszone w 2011r.	Nadwyżka/deficyt (kol.2 – kol.3)
	1	2	3	4
	bów gumowych			
8142	Operatorzy maszyn do produkcji wyrobów z tworzyw sztucznych	65	161	-96
8143	Operatorzy maszyn do produkcji wyrobów papierniczych	12	8	4
8151	Operatorzy maszyn przędzalniczych i pokrewni	65	0	65
8152	Operatorzy maszyn tkackich i dziewiarskich	101	7	94
8153	Operatorzy maszyn do szycia	3	0	3
8154	Operatorzy maszyn wykończalniczych wyrobów włókienniczych	18	0	18
8155	Operatorzy maszyn do wyprawiania futer i skór	1	6	-5
8156	Operatorzy maszyn do produkcji obuwia i pokrewni	0	0	0
8157	Operatorzy maszyn do prania	4	6	-2
8159	Operatorzy maszyn do produkcji wyrobów włókienniczych, futrzarskich i skórzanym gdzie indziej niesklasyfikow	23	0	23
8160	Operatorzy maszyn i urządzeń do produkcji wyrobów spożywczych i pokrewni	382	186	196
8171	Operatorzy urządzeń do wyrobu masy papierniczej i produkcji papieru	9	3	6
8172	Operatorzy maszyn i urządzeń do obróbki drewna	49	49	0
8181	Operatorzy urządzeń do produkcji wyrobów szklanych i ceramicznych	8	0	8
8182	Maszyniści silników, kotłów parowych i pokrewni	150	56	94
8183	Operatorzy urządzeń pakujących, do napełniania butelek i urządzeń znakujących	11	4	7
8189	Operatorzy innych maszyn i urządzeń przetwórczych gdzie indziej niesklasyfik	27	0	27
8211	Monterzy maszyn i urządzeń mechanicznych	122	18	104
8212	Monterzy sprzętu elektrycznego	56	3	53
8213	Monterzy sprzętu elektronicznego	145	12	133
8219	Monterzy gdzie indziej niesklasyfikowani	51	25	26
8311	Maszyniści kolejowi i metra	10	2	8

SYTUACJA NA RYNKU PRACY W WOJ. PODLASKIM W 2011R.

Kod zaw.	Nazwa grupy zawodów	Bezrobotni stan na 31.12.2011r.	Oferty pracy zgłoszone w 2011r.	Nadwyżka/deficyt (kol.2 – kol.3)
	1	2	3	4
8312	Dyżurni ruchu, manewrowi i pokrewni	59	6	53
8321	Kierowcy motocykli	0	0	0
8322	Kierowcy samochodów osobowych i dostawczych	297	119	178
8331	Kierowcy autobusów i motorniczowie tramwajów	72	45	27
8332	Kierowcy samochodów ciężarowych	427	424	3
8341	Operatorzy wolnobieżnych maszyn rolniczych i leśnych	574	29	545
8342	Operatorzy sprzętu do robót ziemnych i urządzeń pokrewnych	60	19	41
8343	Maszyniści i operatorzy maszyn i urządzeń dźwigowo-transportowych	44	21	23
8344	Kierowcy operatorzy wózków jezdniowych	106	47	59
8350	Marynarze i pokrewni	1	0	1
9	PRACOWNICY PRZY PRACACH PROSTYCH	4645	2397	2248
9111	Pomoce domowe i sprzątaczk	48	5	43
9112	Pomoce i sprzątaczk biurowe, hotelowe i pokrewne	940	459	481
9121	Praczk ręczne i prasowacze	60	16	44
9122	Czyściciele pojazdów	25	5	20
9123	Zmywacze okien	0	0	0
9129	Pozostali pracownicy zajmujący się sprzątaniem	0	2	-2
9211	Robotnicy pomocniczy przy pracach polowych	14	2	12
9212	Robotnicy pomocniczy przy hodowli zwierząt	13	4	9
9213	Robotnicy pomocniczy przy uprawie roślin i hodowli zwierząt	4	4	0
9214	Robotnicy pomocniczy w ogrodnictwie i sadownictwie	31	41	-10
9215	Robotnicy pomocniczy w leśnictwie	7	4	3
9216	Robotnicy pomocniczy w rybołówstwie i uprawach wodnych	2	0	2
9311	Robotnicy pomocniczy w kopalniach i kamieniołomach	3	0	3

SYTUACJA NA RYNKU PRACY W WOJ. PODLASKIM W 2011R.

Kod zaw.	Nazwa grupy zawodów	Bezrobotni stan na 31.12.2011r.	Oferty pracy zgłoszone w 2011r.	Nadwyżka/deficyt (kol.2 – kol.3)
	1	2	3	4
9312	Robotnicy pomocniczy w budownictwie drogowym, wodnym i pokrewni	347	282	65
9313	Robotnicy pomocniczy w budownictwie ogólnym	1082	582	500
9321	Pakowacze	152	43	109
9329	Robotnicy przy pracach prostych w przemyśle gdzie indziej niesklasyfikow	851	310	541
9331	Prowadzący pojazdy napędzane siłą mięśni	0	0	0
9332	Prowadzący pojazdy ciągnięte przez zwierzęta	0	0	0
9333	Robotnicy pracujący przy przeładunku towarów	343	53	290
9334	Układacze towarów na półkach	22	2	20
9411	Pracownicy przygotowujący posiłki typu fast food	4	3	1
9412	Pomoce kuchenne	209	209	0
9510	Pracownicy świadczący usługi na ulicach	3	0	3
9520	Sprzedawcy uliczni produktów nieżywnościowych	0	0	0
9611	Ładowacze nieczystości	4	1	3
9612	Sortowacze odpadów	4	19	-15
9613	Zamiatacze i pokrewni	154	119	35
9621	Gońcy, bagażowi i pokrewni	14	95	-81
9622	Pracownicy wykonujący dorywcze prace proste	2	6	-4
9623	Odczytujący liczniki i wybierający monety z automatów	2	4	-2
9629	Pracownicy przy pracach prostych gdzie indziej nie sklasyfikowani	305	127	178
	Razem	65913	16688	49225

Porównanie struktury zawodowej bezrobotnych z ofertami pracy zgłoszonymi do urzędów pracy pozwala w przybliżeniu na określenie możliwości znalezienia zatrudnienia przez bezrobotnych w danym zawodzie.

Do zawodów deficytowych zaliczyć należy zawody, w których występuje wyższe zapotrzebowanie ze strony pracodawców na pracowników niż liczba osób poszukujących pracy. Zawody nadwyżkowe są to zawody, na które występuje mniejsze zapotrzebowanie niż liczba poszukujących pracy.

Jak wynika z Monitoringu zawodów deficytowych i nadwyżkowych, na rynku pracy woj. podlaskiego zdecydowana większość zawodów to zawody nadwyżkowe (81% ogółu zawodów), z czego najbardziej nadwyżkowe grupy zawodów, tj. takie, których rynek pracy nie jest w stanie wchłonąć, to przede wszystkim zawody związane z rolnictwem, zawody robotnicze w przemyśle maszynowym i elektronicznym (mechanicy maszyn i urządzeń rolniczych i przemysłowych, elektromechanicy i elektrycy) oraz z budownictwem (technicy budownictwa, murarze). Nadwyżka siły roboczej wystąpiła również w zawodach rzemieślniczych i usługowych (kucharze, fryzjerzy, krawcy, kuśnierze, kapelusznicy i pokrewni, piekarze, cukiernicy, stolarze meblowi, mechanicy pojazdów samochodowych). Także w wielu zawodach technicznych od lat notuje się przewagę podaży pracowników nad popytem na ich pracę (m.in. technicy nauk fizycznych i technicznych, średni personel do spraw statystyki i dziedzin pokrewnych, technicy rolnictwa, technicy technologii żywności, technicy mechanicy), podobnie w zawodach specjalistów (filolodzy, historycy i politolodzy, archeolodzy, socjolodzy, wizytatorzy i specjaliści metod nauczania, ekonomiści, specjaliści ds. administracji i rozwoju, nauczyciele gimnazjów i szkół ponadgimnazjalnych).

Na rynku pracy wystąpiły też zawody, w których można mówić o deficycie pracowników, tj. o sytuacji, kiedy zapotrzebowanie pracodawców na siłę roboczą o określonych kwalifikacjach nie jest zaspokojone. Na podlaskim rynku pracy stanowią one ok. 13%. Na średnim poziomie wykształcenia pracodawcy zgłaszali niezaspokojony popyt na pracowników obsługi biurowej, pracowników biura, pracowników do spraw kredytów, pożyczek, pracowników bibliotek, galerii, muzeów i informacji naukowej, ankieterów, windykatorów, a także pracowników usług osobistych,

medycznych, rekreacji: opiekunów dziecięcych, asystentów nauczycieli, asystentów dentystycznych, instruktorów fitness i rekreacji ruchowej. Brakowało też robotników w budownictwie: robotników budowy dróg, robotników robót stanu surowego, posadzkarzy, parkieciarzy i glazurników, szklarzy, a także górników podziemnej i odkrywkowej eksploatacji złóż oraz w przemyśle: operatorów maszyn do produkcji wyrobów gumowych, operatorów maszyn do produkcji wyrobów z tworzyw sztucznych. Niezmiennie zgłaszany był duży popyt na robotników niewykwalifikowanych: zamiataczy, gońców, багаżowych.

Okolo 6% zawodów występujących na podlaskim rynku pracy w 2011r. to zawody o zrównoważonym popycie i podaży pracy. Wśród nich wystąpili przedstawiciele prawie wszystkich grup zawodowych. Wystąpiły tu zawody specjalistów kierunków informatycznych (projektanci aplikacji sieciowych i multimediiów, projektanci i administratorzy baz danych, administratorzy systemów komputerowych, specjaliści do spraw sprzedaży z dziedziny technologii teleinformatycznych) oraz specjaliści do spraw szkoleń zawodowych i rozwoju kadr, przedstawiciele średniego personelu (pośrednicy pracy i zatrudnienia, sekretarki, średni personel w zakresie działalności artystycznej i kulturalnej, technicy nauk biologicznych, z wyłączeniem nauk medycznych) i pracowników handlu i usług (pracownicy sprzedaży i pokrewni, przedstawiciele handlowi, sprzedawcy na targowiskach i bazarach, pracownicy zakładów pogrzebowych, pracownicy stacji obsługi pojazdów). Dużą część zawodów o zrównoważonym popycie i podaży stanowiły grupy zawodów robotników wykwalifikowanych w budownictwie i przemyśle (dekarze, tynkarze, spawacze, operatorzy maszyn i urządzeń do produkcji i przetwórstwa metali, operatorzy maszyn i urządzeń do obróbki drewna), kierowcy samochodów ciężarowych, a także zawody związane z rolnictwem (robotnicy pomocniczy przy uprawie roślin i hodowli zwierząt, robotnicy pomocniczy w ogrodnictwie i sadownictwie)¹⁶.

¹⁶ Ranking zawodów deficytowych i nadwyżkowych w woj. podlaskim w 2011r., Wojewódzki Urząd Pracy w Białymstoku, Białystok kwiecień 2012, s.45 i nast.

4. AKTYWNE DZIAŁANIA URZĘDÓW PRACY PRZECIWDZIAŁAJĄCE BEZROBOCIU I ŁAGODZĄCE JEGO SKUTKI.

4.1. Pośrednictwo pracy.

4.1.1. Wolne miejsca pracy i miejsca aktywizacji zawodowej zgłoszone do powiatowych urzędów pracy.

W 2011r. do powiatowych urzędów pracy zgłoszono 16727 wolnych miejsc pracy i miejsc aktywizacji zawodowej, tj. o 8936 ofert mniej niż w 2010r. (o 34,8%).

W liczbie tej było 7267 miejsc subsydiowanych ze środków publicznych, czyli o 9519 ofert mniej niż przed rokiem (o 56,7%) i stanowiły one 43,4% ogółu ofert (w 2010r. – 65,4%). Jednocześnie pracodawcy zgłosili 9460 ofert pracy niesubsydiowanej, czyli o 583 oferty więcej niż w 2010r. (o 6,6%).

Wśród ogółu ofert pracy było 12085 wolnych miejsc zatrudnienia lub innej pracy zarobkowej¹⁷ i stanowiły one 72,2%. Ich liczba w stosunku do poprzedniego roku zmniejszyła się o 2569, tj. o 17,5%. Część tych miejsc była również subsydiowana (2625 – 21,7%), ale w mniejszym stopniu niż w poprzednim roku (5777 – 39,4%).

Pracy sezonowej dotyczyło 2900 ofert i stanowiły one 17,3% ogółu ofert pracy (w 2010r.: 1907 ofert – 7,4%).

Natomiast miejsc aktywizacji zawodowej było 4642 (27,8% ogółu ofert) i ich liczba zmniejszyła się o 6367, tj. o 57,8%. W ramach miejsc

¹⁷ Do wolnych miejsc zatrudnienia lub innej pracy zarobkowej należy zaliczyć **miejsca, które dotyczą zatrudnienia** (zdefiniowanego w art. 2 ust. 1 pkt 43 *ustawy z dnia 20 kwietnia 2004r. o promocji zatrudnienia i instytucjach rynku* jako wykonywanie pracy na podstawie stosunku pracy, stosunku służbowego oraz umowy o pracę nakładczą) lub **innej pracy zarobkowej** (zdefiniowanej w art. 2 ust. 1 pkt 11 *ustawy* jako wykonywanie pracy lub świadczenie usług na podstawie umów cywilnoprawnych, w tym umowy agencyjnej, umowy zlecenia, umowy o dzieło albo w okresie członkostwa w rolniczej spółdzielni produkcyjnej, spółdzielni kółek rolniczych lub spółdzielni usług rolniczych). Zalicza się do nich również przyjęte do realizacji **miejsca pracy w ramach prac interwencyjnych, robót publicznych oraz wyposażenia lub doposażenia stanowiska pracy dla skierowanego bezrobotnego.**

aktywizacji zawodowej powiatowe urzędy pracy dysponowały 3712 ofertami stażu (w 2010r. – 9898), 8 miejscami przygotowania zawodowego (w 2010r. - 15) oraz 922 miejscami pracy społecznie użytecznej (w 2010r. - 1096).

W 2011r. większość ofert pracy wpłynęła z zakładów pracy należących do sektora prywatnego – 12178 propozycji pracy (72,8% wszystkich ofert), natomiast z sektora publicznego pochodziło 4549 ofert.

W 2011r. dla osób niepełnosprawnych zgłoszono 713 ofert zatrudnienia (o 95 ofert więcej niż w 2010r.), w tym 178 ofert dotyczyło pracy subsydiowanej (o 23 mniej niż w 2010r.).

Do osób będących w okresie do 12 miesięcy od dnia ukończenia nauki skierowano w 2011r. 292 oferty pracy (o 173 ofert mniej niż w 2010r.), w tym 196 ofert pracy subsydiowanej (o 210 ofert mniej niż w 2010r.).

SYTUACJA NA RYNKU PRACY W WOJ. PODLASKIM W 2011R.

Tabela 76. Wolne miejsca pracy i miejsca aktywizacji zawodowej w województwie podlaskim zgłoszone w poszczególnych miesiącach 2011r.

Miesiące 2011r.	Wolne miejsca pracy i miejsca aktywizacji zawodowej ogółem	Z ogółem										Oferty pracy na koniec miesiąca sprawozd.	w tym niewykorzystane dłużej niż 1 miesiąc
		pracy subsydiowanej	z sektora publicznego	pracy sezonowej	zatrudnienie lub inna praca zarobkowa	miejsca aktywizacji zawodowej	w tym			dla niepełnosprawnych	dla absolwentów		
							staże	miejsca przyg. zaw.	prace społecznie użyteczne				
styczeń	778	241	222	120	640	138	96	-	42	64	15	290	16
luty	1405	777	483	112	825	580	490	-	90	55	73	578	31
marzec	2991	2079	1250	371	1460	1531	1076	6	449	61	34	989	132
kwiecień	1823	943	584	289	1262	561	448	-	113	99	14	804	262
maj	1631	605	320	350	1250	381	275	2	104	58	13	748	193
czerwiec	1010	304	159	163	852	158	132	-	26	43	2	582	250
lipiec	1517	477	261	430	1265	252	240	-	12	47	50	890	199
sierpień	1466	397	303	298	1215	251	244	-	7	64	12	957	366
wrzesień	1509	569	400	191	1199	310	267	-	43	74	30	711	198
październik	1050	358	255	223	850	200	178	-	22	39	34	338	63
listopad	765	295	182	161	599	166	163	-	3	49	4	290	41
grudzień	782	222	130	192	668	114	103	-	11	60	11	257	20
2011 rok	16727	7267	4549	2900	12085	4642	3712	8	922	713	292	-	-

SYTUACJA NA RYNKU PRACY W WOJ. PODLASKIM W 2011R.

Tabela 77. Wolne miejsca pracy i miejsca aktywizacji zawodowej zgłoszone do powiatowych urzędów pracy woj. podlaskiego w 2011r. (w okresie sprawozdawczym)

Powiatowy Urząd Pracy	Wolne miejsca pracy i miejsca aktywizacji zawodowej ogółem	Z ogółem:										Oferty pracy na koniec miesiąca sprawozd.	w tym niewykorzystane dłużej niż 1 miesiąc
		pracy subsydiowanej	z sektora publicznego	pracy sezonowej	zatrudnienie lub inna praca zarobkowa	miejsca aktywizacji zawodowej	w tym			dla niepełnosprawnych	dla absolwentów		
							staże	miejsca przyzaw.	prace społecznie użyteczne				
Augustów	1224	469	178	551	964	260	206	8	46	20	4	37	0
Białystok	3906	1198	586	143	3029	877	687	0	190	302	2	35	9
Bielsk Podl.	1062	425	189	446	761	301	258	0	43	30	1	38	0
Grajewo	1150	775	524	341	665	485	249	0	236	10	3	16	1
Hajnówka	982	516	460	34	613	369	208	0	161	90	0	15	0
Kolno	814	538	382	251	468	346	346	0	0	12	1	0	0
Łomża	1327	541	389	342	1069	258	160	0	98	89	2	27	0
Mońki	440	303	216	40	293	147	136	0	11	13	0	3	0
Sejny	552	477	327	65	179	373	373	0	0	1	40	35	0
Siemiatycze	481	320	186	3	296	185	174	0	11	1	0	4	0
Sokółka	1233	584	466	504	868	365	327	0	38	57	111	3	0
Suwałki	1801	505	334	94	1509	292	231	0	61	66	1	22	3
Wysokie M.	998	353	213	84	808	190	190	0	0	22	127	22	7
Zambrów	757	263	99	2	563	194	167	0	27	0	0	0	0
Woj. podl.	16727	7267	4549	2900	12085	4642	3712	8	922	713	292	257	20

W 2011r. największą ilością wolnych miejsc pracy i miejsc aktywizacji zawodowej dysponowały PUP: w Białymstoku (3906 miejsc pracy – 23,4% ogółu miejsc w województwie), Suwałkach (1801 miejsc – 10,8%) oraz w Łomży (1327 miejsc – 7,9%) i Sokółce (1233 miejsca – 7,4%); najmniej zaś PUP: w Mońkach (440 miejsc), w Siemiatyczach (481 miejsc) oraz w Sejnach (552 miejsca).

Największy odsetek miejsc pracy subsydiowanej w ogólnej liczbie ofert zgłoszonych do urzędu pracy w 2011 roku posiadał PUP w Sejnach (86,4%), Mońkach (68,9%), Grajewie (67,4%) oraz w Kolnie (66,1%); najmniej PUP w Suwałkach (28,0%), Białymstoku (30,7%) oraz w Zambrowie (34,7%).

4.1.2. Podjęcia pracy

Podjęcia pracy są podstawową przyczyną wyłączeń bezrobotnych z ewidencji. Dotyczy to wszystkich form podejmowania pracy przez bezrobotnych, tj. pracy niesubsydiowanej (w tym pracy sezonowej) i pracy subsydiowanej (prac interwencyjnych, robót publicznych, rozpoczęcia własnej działalności gospodarczej w ramach otrzymanej dotacji, zatrudnienia w ramach wyposażenia i doposażenia stanowiska pracy dla skierowanego bezrobotnego).

Tabela 78. Podjęcia pracy w latach 2010-2011
(w okresie sprawozdawczym)

Lata	podjęcia pracy ogółem	z tego:					
		pracy niesubsydiowanej	pracy subsydiowanej	w tym ramach:			
				prac interwencyjnych	robót publicznych	dotacji na działalność gospodarczą	refundacji kosztów zatrudnienia bezrobotnego
2010	32794	24582	8212	2196	2503	2130	1349
2011	31430	27777	3653	1580	622	800	613
2010=100	95,8	113,0	44,5	72,0	24,9	37,6	45,4

W 2011r. pracę podjęto ogółem w woj. podlaskim 31430 osób bezrobotnych (o 1364 osoby, tj. o 4,2% mniej niż w poprzednim roku), z tego pracę niesubsydiowaną 27777 osób bezrobotnych (o 3195 osób, tj. o 13,0% więcej niż w poprzednim roku), a pracę subsydiowaną 3653 osoby bezrobotne (o 4559 osób, tj. o 55,5% mniej niż w poprzednim roku).

W ramach pracy subsydiowanej do prac interwencyjnych skierowano 1580 osób bezrobotnych (o 616 osób, tj. o 28,0% mniej niż w poprzednim roku), natomiast do robót publicznych skierowane zostały 622 osób bezrobotnych (o 1881 osób, tj. o 75,1% mniej niż w 2010r.). Dotację na podjęcie działalności gospodarczej otrzymało 800 bezrobotnych (o 1330 osób, tj. o 62,4% mniej niż w 2010r.), a w ramach refundacji podmiotowi gospodarczemu kosztów wyposażenia lub doposażenia stanowiska pracy dla zatrudnionego bezrobotnego z ewidencji urzędów pracy wyłączono 613 osób bezrobotnych (o 736 osób, tj. o 54,6% mniej niż w 2010r.).

Tabela 79. Osoby bezrobotne podejmujące pracę w woj. podlaskim w 2011r. (w okresie sprawozdawczym)

Miesiące	Liczba osób bezrobotnych podejmujących pracę	% do ogółu wyrejestrowanych
styczeń	1832	43,7
luty	1927	40,8
marzec	3023	39,7
kwiecień	3713	46,3
maj	3186	43,7
czerwiec	2840	42,2
lipiec	2270	41,4
sierpień	2302	38,2
wrzesień	3373	48,2
październik	3004	45,3
listopad	2040	41,0
grudzień	1920	41,5
2011r.	31430	42,9

Największy odsetek bezrobotnych podejmujących pracę odnotowano w miesiącach jesiennych: wrzesień (48,2%), październik (45,3%) oraz wiosennych: kwiecień (46,3%).

Tabela 80. Osoby bezrobotne podejmujące pracę w 2011r. według powiatowych urzędów pracy (w okresie sprawozdawczym)

Powiatowy Urząd Pracy	Podjęcia pracy ogółem	z tego pracy:		
		niesubsydiowanej	w tym sezonowej	subsydiowanej
Augustów	1754	1519	1247	235
Białystok	11290	10508	0	782
Bielsk Podl.	1385	1237	0	148
Grajewo	1735	1358	0	377
Hajnówka	1025	857	0	168
Kolno	1148	955	0	193
Łomża	3079	2631	13	448
Mońki	750	581	87	169
Sejny	897	787	548	110
Siemiatycze	795	658	0	137
Sokółka	1864	1603	841	261
Suwałki	3325	3029	387	296
Wysokie Maz.	1082	874	0	208
Zambrów	1301	1180	0	121
Woj. podlaskie	31430	27777	3123	3653

W 2011r. największy odsetek podjęć pracy przez bezrobotnych wśród ogółu wyrejestrowanych odnotowano w PUP w Łomży (49,9%), Sejnach (48,4%) oraz w PUP w Bielsku Podlaskim (46,5%).

Największy udział zatrudnienia subsydiowanego w podjęciach pracy przez osoby bezrobotne odnotowano w PUP: w Mońkach (22,5% ogółu podjęć pracy), w Grajewie (21,7%) oraz w Wysokiem Mazowieckiem (19,2%). Natomiast najmniejszy procent osób kierowanych do pracy subsydiowanej w ogólnej liczbie bezrobotnych podejmujących pracę wystąpił w statystykach PUP w Białymstoku (6,9%), Suwałkach (8,9%) oraz Zambrowie (9,3%).

SYTUACJA NA RYNKU PRACY W WOJ. PODLASKIM W 2011R.

Tabela 81. Bezrobotni skierowani do prac interwencyjnych, robót publicznych, otrzymania dotacji na działalność gospodarczą oraz podejmujący pracę w ramach refundacji kosztów wyposażenia lub doposażenia stanowiska pracy w woj. podlaskim w 2011r. (w okresie sprawozdawczym)

Miesiące	Bezrobotni wyłączeni z ewidencji urzędów pracy ogółem	w tym:							
		skierowani do prac interwencyjnych		skierowani do robót publicznych		rozpoczynający działalność gospodarczą		podejmujący pracę w ramach refundacji kosztów wyposażenia lub doposażenia stanowiska pracy	
		liczba	% do ogółu odpływów	liczba	% do ogółu odpływów	liczba	% do ogółu odpływów	liczba	% do ogółu odpływów
styczeń	4191	28	0,7	23	0,5	6	0,1	24	0,6
luty	4718	99	2,1	29	0,6	0	-	24	0,5
marzec	7624	306	4,0	91	1,2	26	0,3	43	0,6
kwiecień	8013	312	3,9	228	2,8	153	1,9	48	0,6
maj	7297	124	1,7	41	0,6	172	2,4	78	1,1
czerwiec	6731	99	1,5	39	0,6	124	1,8	85	1,3
lipiec	5478	98	1,8	24	0,4	44	0,8	45	0,8
sierpień	6026	97	1,6	40	0,7	11	0,2	32	0,5
wrzesień	6995	135	1,9	54	0,8	65	0,9	48	0,7
październik	6627	164	2,5	21	0,3	68	1,0	52	0,8
listopad	4975	81	1,6	9	0,2	37	0,7	54	1,1
grudzień	4623	37	0,8	23	0,5	94	2,0	80	1,7
2011r.	73298	1580	2,2	622	0,8	800	1,1	613	0,8

Bezrobotni skierowani do prac interwencyjnych w 2011r. stanowili 2,2% ogółu wyrejestrowanych bezrobotnych (w 2010r.: 2,6%). Największy procentowo odpływ bezrobotnych z tego tytułu miał miejsce w miesiącach wiosennych: marzec (4,0%) i kwiecień (3,9%) oraz w październiku (2,5%).

Natomiast skierowani do robót publicznych w 2011r. to 0,8% ogółu wyrejestrowanych bezrobotnych (w 2010r.: 2,9%). Największy procentowo odpływ bezrobotnych skierowanych do pracy w ramach robót publicznych miał miejsce również w miesiącach wiosennych: kwietniu (2,8%) i marcu (1,2%).

Tabela 82. Dotacje na rozpoczęcie działalności gospodarczej oraz refundacja kosztów wyposażenia lub doposażenia stanowiska pracy w 2011r. według powiatowych urzędów pracy (w okresie sprawozdawczym)

Powiatowy Urząd Pracy	Osoby bezrobotne, które otrzymały dotację na rozpoczęcie działalności gospodarczej	Osoby bezrobotne podejmujące pracę w ramach refundacji kosztów wyposażenia lub doposażenia stanowiska pracy
Augustów	80	96
Białystok	373	146
Bielsk Podlaski	33	35
Grajewo	44	70
Hajnówka	16	9
Kolno	1	3
Łomża	42	92
Mońki	12	10
Sejny	16	3
Siemiatycze	8	26
Sokółka	40	36
Suwałki	44	66
Wysokie Maz.	40	16
Zambrów	51	5
Woj. podlaskie	800	613

Bezrobotni, którzy otrzymali dotację na rozpoczęcie działalności gospodarczej w 2011r., stanowili 1,1% ogółu wyrejestrowanych bezrobotnych (w 2010r.: 2,5%). Największy odsetek bezrobotnych rozpoczynających

jących działalność gospodarczą odnotowano w miesiącach: maj (2,4%), kwiecień (1,9%) oraz czerwiec (1,8%).

Bezrobotni zatrudnieni przez podmiot prowadzący działalność gospodarczą w ramach refundacji kosztów wyposażenia lub doposażenia stanowiska pracy w 2011r. stanowili 0,8% ogółu wyrejestrowanych bezrobotnych (w 2010r. 1,6%). Największy odsetek bezrobotnych podejmujących pracę w ramach refundacji kosztów wyposażenia lub doposażenia stanowiska pracy odnotowano w miesiącach: grudzień (1,7%) i czerwiec (1,3%).

W 2011r. największy odsetek bezrobotnych, którzy otrzymali dotację na rozpoczęcie działalności gospodarczej, wśród ogółu wyrejestrowanych odnotowano w PUP w Augustowie (1,9%), Zambrowie (1,6%) oraz Białymstoku i Wysokiem Mazowieckiem (po 1,4%).

Największy odsetek bezrobotnych, którzy podjęli pracę w ramach refundacji kosztów wyposażenia lub doposażenia stanowiska pracy, wśród ogółu wyrejestrowanych odnotowano w PUP w Augustowie (2,3%), Grajewie (1,7%) oraz PUP w Łomży (1,5%).

SYTUACJA NA RYNKU PRACY W WOJ. PODLASKIM W 2011R.

Tabela 83. Podjęcia pracy w 2011r. - według powiatowych urzędów pracy (w okresie sprawozdawczym)

Powiatowy Urząd Pracy	Osoby bezrobotne podejmujące pracę w poszczególnych miesiącach:												Ogółem 2011r.
	styczeń	luty	marzec	kwiecień	maj	czerwiec	lipiec	sierpień	wrzesień	paź- dziernik	listopad	grudzień	
Augustów	111	89	161	233	246	176	135	103	154	128	107	111	1754
Białystok	686	715	972	1245	1136	1060	806	905	1181	1044	760	780	11290
Bielsk Podl.	91	99	114	118	115	150	96	84	177	121	99	121	1385
Grajewo	83	97	169	272	178	158	124	88	191	185	90	100	1735
Hajnówka	51	57	123	111	117	89	69	83	104	74	84	63	1025
Kolno	40	57	159	166	100	71	92	85	86	151	85	56	1148
Łomża	163	201	413	394	284	278	168	196	417	263	167	135	3079
Mońki	36	34	82	124	73	65	51	48	51	103	40	43	750
Sejny	146	76	60	78	69	80	62	53	95	99	38	41	897
Siemiatycze	30	46	70	89	79	71	52	77	86	91	55	49	795
Sokółka	80	97	156	241	202	146	158	156	196	193	139	100	1864
Suwałki	187	195	297	315	384	312	280	212	347	349	245	202	3325
Wysokie Maz.	51	77	115	141	86	81	82	117	141	88	65	38	1082
Zambrów	77	87	132	186	117	103	95	95	147	115	66	81	1301
Woj. podlaskie	1832	1927	3023	3713	3186	2840	2270	2302	3373	3004	2040	1920	31430

SYTUACJA NA RYNKU PRACY W WOJ. PODLASKIM W 2011R.

Tabela 84. Osoby skierowane do prac interwencyjnych w 2011r. - według powiatowych urzędów pracy
(w okresie sprawozdawczym)

Powiatowy Urząd Pracy	Osoby skierowane do prac interwencyjnych w poszczególnych miesiącach:												Ogółem 2011r.
	styczeń	luty	marzec	kwiecień	maj	czerwiec	lipiec	sierpień	wrzesień	październik	listopad	grudzień	
Augustów	0	0	0	3	1	0	3	0	3	0	1	0	11
Białystok	2	1	21	27	11	12	8	3	4	2	1	0	92
Bielsk Podlaski	0	5	11	4	7	0	6	7	8	3	0	0	51
Grajewo	4	2	60	75	12	16	7	2	25	50	7	3	263
Hajnówka	3	0	37	24	21	11	3	10	5	5	17	7	143
Kolno	0	0	1	0	0	0	27	0	0	20	20	3	71
Łomża	5	31	41	37	7	6	3	1	8	8	2	1	150
Mońki	1	0	19	32	13	2	0	0	1	15	3	7	93
Sejny	5	16	11	11	10	12	14	3	1	1	0	2	86
Siemiatycze	3	15	13	15	9	7	7	4	19	4	4	2	102
Sokółka	3	1	11	21	14	9	2	6	28	29	19	6	149
Suwałki	1	7	42	25	9	20	6	7	16	17	3	0	153
Wysokie Maz.	0	20	29	32	9	3	4	38	8	5	2	1	151
Zambrów	1	1	10	6	1	1	8	16	9	5	2	5	65
Woj. podlaskie	28	99	306	312	124	99	98	97	135	164	81	37	1580

SYTUACJA NA RYNKU PRACY W WOJ. PODLASKIM W 2011R.

Tabela 85. Osoby skierowane do robót publicznych w 2011r. - według powiatowych urzędów pracy
(w okresie sprawozdawczym)

Powiatowy Urząd Pracy	Osoby skierowane do robót publicznych w poszczególnych miesiącach:												Ogółem 2011r.
	styczeń	luty	marzec	kwiecień	maj	czerwiec	lipiec	sierpień	wrzesień	paździer- nik	listopad	grudzień	
Augustów	1	2	7	12	7	4	1	1	2	5	4	1	47
Białystok	0	0	12	64	14	16	2	30	2	1	1	0	142
Bielsk Podlaski	0	2	4	14	1	1	1	0	0	0	0	6	29
Grajewo	0	0	0	0	0	0	0	0	0	0	0	0	0
Hajnówka	0	0	0	0	0	0	0	0	0	0	0	0	0
Kolno	1	0	40	56	0	0	2	4	3	3	1	8	118
Łomża	18	22	8	29	10	8	10	3	40	7	2	7	164
Mońki	0	0	3	32	2	7	2	0	3	5	0	0	54
Sejny	2	1	1	0	0	0	0	0	0	0	0	0	4
Siemiatycze	0	0	0	0	0	0	0	0	0	0	0	0	0
Sokółka	0	0	5	14	3	3	2	1	4	0	1	1	34
Suwałki	1	2	11	7	4	0	4	1	0	0	0	0	30
Wysokie Maz.	0	0	0	0	0	0	0	0	0	0	0	0	0
Zambrów	0	0	0	0	0	0	0	0	0	0	0	0	0
Woj. podlaskie	23	29	91	228	41	39	24	40	54	21	9	23	622

4.2. Szkolenie, staż u pracodawcy oraz przygotowanie zawodowe dorosłych

4.2.1 Szkolenie bezrobotnych

Szkolenia dla osób bezrobotnych inicjowane są przez powiatowe urzędy pracy w celu zwiększenia szans na znalezienie pracy przez osoby zainteresowane jej podjęciem, w szczególności w sytuacji braku kwalifikacji zawodowych, konieczności zmiany kwalifikacji spowodowanej brakiem propozycji odpowiedniego zatrudnienia czy też utraty zdolności do wykonywania pracy w dotychczas wykonywanym zawodzie.

W 2011r. powiatowe urzędy pracy woj. podlaskiego skierowały na szkolenia 1455 osób bezrobotnych (o 3506 osób, tj. o 70,7% mniej niż w roku poprzednim). Stanowiły one 2,0% ogółu bezrobotnych wyłączonych z rejestrów urzędów pracy w 2011r. W szkoleniach uczestniczyły również inne osoby, m.in. zarejestrowane jako poszukujące pracy; w 2011r. było to 68 osób. Liczba osób ogółem, które ukończyły szkolenie w 2011r., kształtowała się na poziomie 1492 osób (o 3498 osób, tj. o 70,1% mniej niż w roku poprzednim).

Na szkolenia indywidualne, wskazane przez samych zainteresowanych, urzędy pracy skierowały w 2011r. 476 osób bezrobotnych i poszukujących pracy. Ukończyło je 469 osób, a pracę podjęło 261 osób (efektywność wg stanu na dzień 31.12.2011r.: 55,7%).

Obok szkoleń indywidualnych, wskazanych przez samych bezrobotnych, organizowane są szkolenia osób bezrobotnych częściowo finansowane z Funduszu Pracy, jeżeli skierowanie na te szkolenia nastąpiło na prośbę bezrobotnego albo organizacji lub instytucji pokrywającej część kosztów tego szkolenia. Na szkolenia współfinansowane w taki sposób urzędy pracy skierowały w 2010r. 2 osób bezrobotne, z czego 1 osoba je ukończyła, natomiast w 2011 roku takie osoby nie wystąpiły.

SYTUACJA NA RYNKU PRACY W WOJ. PODLASKIM W 2011R.

Tabela 86. Osoby bezrobotne skierowane na szkolenia w 2011r. według powiatowych urzędów pracy
(w okresie sprawozdawczym)

Powiatowy Urząd Pracy	Osoby skierowane na szkolenia w poszczególnych miesiącach:												Ogółem 2011r.
	styczeń	luty	marzec	kwie- cień	maj	czer- wiec	lipiec	sier- pień	wrze- sień	paź- dziernik	listo- pad	gru- dzień	
Augustów	2	9	7	26	32	0	34	0	10	10	3	0	133
Białystok	30	31	58	53	122	56	5	42	69	73	133	26	698
Bielsk Podl.	2	6	8	0	3	1	0	12	2	11	0	0	45
Grajewo	0	2	1	0	3	3	1	5	4	3	1	0	23
Hajnówka	0	5	6	0	11	10	0	16	0	0	0	6	54
Kolno	0	0	1	1	1	2	1	0	0	0	0	0	6
Łomża	0	4	33	13	8	4	0	0	0	0	0	1	63
Mońki	0	0	2	5	15	12	9	0	1	6	12	7	69
Sejny	0	1	18	3	0	1	0	0	0	0	0	0	23
Siemiatycze	0	0	3	6	4	3	5	1	4	0	3	0	29
Sokółka	1	0	10	3	20	36	2	13	10	0	2	0	97
Suwałki	1	1	17	20	20	1	1	1	22	43	4	1	132
Wysokie Maz.	0	3	4	4	1	0	0	1	10	10	0	1	34
Zambrów	0	3	24	4	6	0	1	0	4	5	2	0	49
Woj. podlaskie	36	65	192	138	246	129	59	91	136	161	160	42	1455

Tabela 87. Bezrobotni skierowani na szkolenia w woj. podlaskim w 2011r. (w okresie sprawozdawczym)

Miesiące	Bezrobotni skierowani na szkolenia	
	liczba	% do ogółu wyrejestrowanych
styczeń	36	0,9
luty	65	1,4
marzec	192	2,5
kwiecień	138	1,7
maj	246	3,4
czerwiec	129	1,9
lipiec	59	1,1
sierpień	91	1,5
wrzesień	136	1,9
październik	161	2,4
listopad	160	3,2
grudzień	42	0,9
2011r.	1455	2,0

W 2011r. największy odsetek bezrobotnych skierowanych na szkolenia wśród ogółu wyrejestrowanych bezrobotnych odnotowano w PUP w Hajnówce (3,4%), Sokółce (3,2%) oraz w PUP w Białymstoku (2,5%).

Tabela 88. Obszary zawodowe szkoleń osób bezrobotnych i poszukujących pracy w woj. podlaskim w 2011r. (w okresie sprawozdawczym)

Wyszczególnienie	Liczba osób		Efektywność szkoleń w %
	kończących szkolenie	podejmujących pracę po szkoleniu*)	
OGÓŁEM osoby szkolone, z tego w obszarach:	1492	668	44,8
Szkolenie nauczycieli i nauka o kształceniu	2	0	0,0
Języki obce	3	4	133,3
Sprzedaż, marketing, public relations, handel nieruchomościami	239	75	31,4
Rachunkowość, księgowość, bankowość, ubezpieczenia, analiza inwestycyjna	11	8	72,7
Zarządzanie i administrowanie	0	2	0,0

SYTUACJA NA RYNKU PRACY W WOJ. PODLASKIM W 2011R.

Wyszczególnienie	Liczba osób		Efektywność szkoleń w %
	kończących szkolenie	podejmujących pracę po szkoleniu*)	
Prace sekretarskie i biurowe	31	9	29,0
Informatyka i wykorzystanie komputerów	101	29	28,7
Technika i handel artykułami technicznymi (w tym: mechanika, metalurgia, energetyka, elektryka, elektronika, telekomunikacja, miernictwo, napr i konserwacja pojazdów)	163	60	36,8
Architektura i budownictwo	64	24	37,5
Rolnictwo, leśnictwo, rybołówstwo	2	4	200,0
Opieka zdrowotna	13	3	23,1
Opieka społeczna (w tym: opieka nad osobami niepełnosprawnymi, starszymi, dziećmi, wolontariat)	57	14	24,6
Ochrona własności i osób	9	3	33,3
Usługi hotelarskie, turystyka i rekreacja	2	0	0,0
Usługi gastronomiczne	19	8	42,1
Usługi fryzjerskie, kosmetyczne	45	11	24,4
Usługi stolarskie, szklarskie	0	1	0,0
Usługi transportowe (w tym kurs prawa jazdy)	247	116	47,0
Pozostałe usługi	62	47	75,8
Nauka aktywnego poszukiwania pracy	16	5	31,3
Inne obszary szkoleń	406	245	60,3

*) wg stanu na dzień 31.12.1011r.; w okresie 3 miesięcy od ukończenia szkolenia; część z tych osób odbyła szkolenie w poprzednim roku

Do najpopularniejszych kierunków szkoleń, w których uczestniczyli bezrobotni w 2011r., należały szkolenia z zakresu:

- usługi transportowe, w tym kurs prawa jazdy (247 osób),
- sprzedaż, marketing, public relations, handel nieruchomościami (239 osób),

- technika i handel artykułami technicznymi, w tym: mechanika, metalurgia, energetyka, elektryka, elektronika, telekomunikacja, miernictwo, naprawa i konserwacja pojazdów (163 osoby),
- informatyka i wykorzystanie komputerów (101 osób),
- architektura i budownictwo (64 osoby),
- pozostałe usługi (62 osoby),
- opieka społeczna, w tym: opieka nad osobami niepełnosprawnymi, starszymi, dziećmi, wolontariat (57 osób),
- usługi fryzjerskie, kosmetyczne (45 osób).

Spośród 1492 bezrobotnych, którzy ukończyli szkolenie w 2011r., pracę podjęło 44,8% (668 osób). Największą efektywność osiągnęły szkolenia z następujących obszarów szkoleń:

- rolnictwo, leśnictwo, rybołówstwo – 200,0%,
- języki obce – 133,3%,
- pozostałe usługi – 75,8%,
- rachunkowość, księgowość, bankowość, ubezpieczenia, analiza inwestycyjna – 72,7%,
- usługi transportowe, w tym kurs prawa jazdy) – 47,0%,
- usługi gastronomiczne – 42,1%,
- architektura i budownictwo – 37,5%,
- technika i handel artykułami technicznymi, w tym: mechanika, metalurgia, energetyka, elektryka, elektronika, telekomunikacja, miernictwo, naprawa i konserwacja pojazdów – 36,8%,
- ochrona własności i osób – 33,3%,
- sprzedaż, marketing, public relations, handel nieruchomościami – 31,4%.

W 2011r. szkolenia dla osób bezrobotnych i poszukujących pracy organizowane przez powiatowe urzędy pracy realizowało 199 instytucji szkoleniowych w ramach zakończonych 630 szkoleń.

Poza szkoleniami powiatowe urzędy pracy stwarzają inne możliwości uzyskania, podwyższenia kwalifikacji. W 2011r. 9 osób bezrobotnych otrzymało stypendium na kontynuowanie nauki (wszystkie osoby w szkołach ponadgimnazjalnych), 1 osoba rozpoczęła studia podyplo-

mowe współfinansowane z Funduszu Pracy, natomiast 112 osób je ukończyło. Ponadto 34 osoby skorzystały z możliwości sfinansowania kosztów egzaminów lub licencji umożliwiających uzyskanie uprawnień zawodowych, certyfikatów lub tytułów zawodowych.

4.2.2. Staż u pracodawcy, przygotowanie zawodowe dorosłych oraz prace społecznie użyteczne

Do odbycia stażu, umożliwiającego nabywanie przez bezrobotnego umiejętności praktycznych do wykonywania pracy przez wykonywanie zadań w miejscu pracy bez nawiązania stosunku pracy z pracodawcą, przez okres nie przekraczający 6 miesięcy starosta może skierować bezrobotnego do 25 roku życia, jak również osobę będącą w okresie 12 miesięcy od dnia określonego w dyplomie, świadectwie lub innym dokumencie poświadczającym ukończenie szkoły wyższej, która nie ukończyła 27 roku życia. Starosta może również skierować na okres 6 miesięcy do odbycia stażu bezrobotnych będących w szczególnej sytuacji na rynku pracy: długotrwale bezrobotnych albo osoby po zakończeniu realizacji kontraktu socjalnego lub kobiet, które nie podjęły zatrudnienia po urodzeniu dziecka, bezrobotnych powyżej 50 roku życia, bezrobotnych bez kwalifikacji zawodowych, bez doświadczenia zawodowego lub bez wykształcenia średniego, bezrobotnych samotnie wychowujących co najmniej jedno dziecko do 18 roku życia, bezrobotnych, którzy po odbyciu kary pozbawienia wolności nie podjęli zatrudnienia, bezrobotnych niepełnosprawnych.

Starosta inicjuje, organizuje i finansuje z Funduszu Pracy przygotowanie zawodowe dorosłych bezrobotnych i poszukujących pracy, w celu uzyskania przez nich kwalifikacji lub umiejętności zawodowych. Przygotowanie zawodowe dorosłych odbywa się w formie:

- 1) praktycznej nauki zawodu dorosłych umożliwiającej przystąpienie do egzaminu kwalifikacyjnego na tytuł zawodowy lub egzaminu czeładniczego;

- 2) przyuczenia do pracy dorosłych mającego na celu zdobycie wybranych kwalifikacji zawodowych lub umiejętności, niezbędnych do wykonywania określonych zadań zawodowych, właściwych dla zawodu występującego w klasyfikacji zawodów i specjalności dla potrzeb rynku pracy.

Praktyczna nauka zawodu dorosłych trwa od 12 do 18 miesięcy, a przyuczenie do pracy dorosłych trwa od 3 do 6 miesięcy.

Staż i przygotowanie zawodowe w miejscu pracy odbywają się na podstawie umowy zawartej przez starostę z pracodawcą lub między starostą, pracodawcą i instytucją szkoleniową, wpisaną do rejestru prowadzonego przez wojewódzki urząd pracy, według programu określonego w umowie. W okresie odbywania stażu oraz przygotowania zawodowego dorosłych osobie bezrobotnej wypłacane jest przez starostę stypendium w wysokości kwoty zasiłku dla bezrobotnych oraz opłacana jest składka na ubezpieczenie społeczne. Bezrobotni bez prawa do zasiłku mogą być dodatkowo kierowani przez starostę na okres do 6 miesięcy do prac społecznie użytecznych, tj. prac organizowanych przez gminę w jednostkach organizacyjnych pomocy społecznej, organizacjach lub instytucjach statutowo zajmujących się pomocą charytatywną lub na rzecz społeczności lokalnej.

W 2011r. powiatowe urzędy pracy skierowały na **staże u pracodawcy** 3822 osoby bezrobotne, co stanowiło 5,2% ogółu wyrejestrowanych bezrobotnych (w 2010r. 12,3%). W porównaniu do 2010r., liczba skierowanych na staż u pracodawcy zmniejszyła się o 6739 osób, tj. o 63,8%; Wśród uczestników staży było też 36 osób poszukujących pracy i nie pozostających w zatrudnieniu (niepełnosprawnych). W 2011r. staże ukończyło łącznie 4961 osób, z tego 71,2% staż trwający od 3 do 6 miesięcy, a 28,8% - powyżej 6 do 12 miesięcy. Pracę podjęły 2794 osoby, a więc 56,3%.

Do najpopularniejszych obszarów zawodowych, w których bezrobotni odbywali staże, należały:

- prace sekretarskie i biurowe (1091 osób – 47,2% podjęło pracę),

- sprzedaż, marketing, public relations, handel nieruchomościami (270 osób – 58,5% podjęło pracę),
- opieka zdrowotna (122 osoby – 53,3% podjęło pracę),
- rachunkowość, księgowość, bankowość, ubezpieczenia, analiza inwestycyjna (118 osób – 72,9% podjęło pracę),
- opieka społeczna (w tym: opieka nad osobami niepełnosprawnymi, starszymi, dziećmi, wolontariat) (76 osób – 39,5% podjęło pracę),
- usługi gastronomiczne (72 osoby – 56,9% podjęło pracę).

W 2011r. najwyższy odsetek wyłączeń z tytułu skierowania na staż u pracodawcy odnotowano w PUP w: Sejnach (18,8% ogółu bezrobotnych wyrejestrowanych), Kolnie (11,9%), Bielsku Podlaskim (8,5%) oraz Siemiatyczach (8,1%).

Do **odbycia przygotowania zawodowego dorosłych** skierowanych zostało w 2011r. 8 bezrobotnych, tj. 0,01% ogółu wyrejestrowanych bezrobotnych. Wszystkie osoby korzystające z tej formy kierowane były przez PUP w Augustowie.

W 2011 roku uczestnictwo w programie zakończyło 27 osób, z tego 12 osób ukończyło praktyczną naukę zawodu, a 15 przyuczenie do pracy. 10 osób otrzymało świadectwo lub zaświadczenie. Pracę podjęło 7 osób. Uczestnikami przygotowania zawodowego dorosłych w większości były osoby młode 18-24 lata (21 osób), z wykształceniem gimnazjalnym i niższym (10 osób) oraz zasadniczym zawodowym (9 osób). Program trwał najczęściej 5-6 miesięcy (15 osób) oraz 17-18 miesięcy (8 osób).

Do **prac społecznie użytecznych** skierowanych zostało w 2011r. 957 bezrobotnych i stanowili oni 1,3% ogółu wyrejestrowanych bezrobotnych. W porównaniu do 2010r., liczba osób zatrudnionych w ramach prac społecznie użytecznych zmniejszyła się o 511, tj. o 34,8%.

2011r. najwyższy odsetek wyłączeń z tytułu skierowania do prac społecznie użytecznych odnotowano w PUP w: Hajnówce (5,5% ogółu bezrobotnych wyrejestrowanych), Łomży (2,7%) i Grajewie (2,4%).

SYTUACJA NA RYNKU PRACY W WOJ. PODLASKIM W 2011R.

Tabela 89. Staże u pracodawcy, przygotowanie zawodowe w miejscu pracy oraz prace społecznie użyteczne w woj. podlaskim w 2011r. (w okresie sprawozdawczym)

Miesiące	Bezrobotni skierowani:					
	na staż u pracodawcy		do odbycia przygotowania zawodowego		do prac społecznie użytecznych	
	liczba	% do ogółu wyrejestrowanych	liczba	% do ogółu wyrejestrowanych	liczba	% do ogółu wyrejestrowanych
styczeń	68	1,6	-	-	42	1,0
luty	262	5,6	-	-	50	1,1
marzec	831	10,9	-	-	263	3,4
kwiecień	927	11,6	6	0,07	223	2,8
maj	338	4,6	2	0,03	100	1,4
czerwiec	178	2,6	-	-	63	0,9
lipiec	168	3,1	-	-	46	0,8
sierpień	167	2,8	-	-	23	0,4
wrzesień	342	4,9	-	-	72	1,0
październik	242	3,7	-	-	42	0,6
listopad	145	2,9	-	-	19	0,4
grudzień	154	3,3	-	-	14	0,3
2011r.	3822	5,2	8	0,01	957	1,3

SYTUACJA NA RYNKU PRACY W WOJ. PODLASKIM W 2011R.

Tabela 90. Osoby bezrobotne skierowane na staż u pracodawcy w 2011r. - według powiatowych urzędów pracy (w okresie sprawozdawczym)

Powiatowy Urząd Pracy	Osoby skierowane na staż u pracodawcy w poszczególnych miesiącach:												Ogółem 2011r.
	styczeń	luty	marzec	kwiecień	maj	czerwiec	lipiec	sierpień	wrzesień	październik	listopad	grudzień	
Augustów	2	8	57	61	10	2	1	9	30	3	1	5	189
Białystok	1	0	35	249	124	36	13	14	136	59	47	25	739
Bielsk Podl.	0	3	109	33	19	1	32	41	7	4	1	2	252
Grajewo	3	0	105	39	7	7	4	3	6	50	12	4	240
Hajnówka	11	1	60	31	16	3	21	5	31	3	8	16	206
Kolno	0	40	90	81	6	0	24	6	3	20	26	46	342
Łomża	14	67	111	72	9	8	5	0	1	38	4	4	333
Mońki	0	0	27	30	6	2	1	1	7	17	8	18	117
Sejny	11	78	74	56	27	47	27	8	2	0	0	19	349
Siemiatycze	12	20	18	25	11	11	5	10	31	11	5	0	159
Sokółka	7	1	2	148	20	26	3	17	42	26	26	4	322
Suwałki	3	2	63	40	56	21	7	3	10	5	2	4	216
Wysokie Maz.	1	22	54	35	14	1	7	38	13	2	1	3	191
Zambrów	3	20	26	27	13	13	18	12	23	4	4	4	167
Woj. podlaskie	68	262	831	927	338	178	168	167	342	242	145	154	3822

SYTUACJA NA RYNKU PRACY W WOJ. PODLASKIM W 2011R.

Tabela 91. Osoby bezrobotne skierowane do odbycia przygotowania zawodowego dorosłych w 2011r. - według powiatowych urzędów pracy (w okresie sprawozdawczym)

Powiatowy Urząd Pracy	Osoby skierowane do odbycia przygotowania zawodowego dorosłych w poszczególnych miesiącach:												Ogółem 2011r.
	styczeń	luty	marzec	kwiecień	maj	czerwiec	lipiec	sierpień	wrzesień	październik	listopad	grudzień	
Augustów	-	-	-	6	2	-	-	-	-	-	-	-	8
Białystok	-	-	-	-	-	-	-	-	-	-	-	-	-
Bielsk Podl.	-	-	-	-	-	-	-	-	-	-	-	-	-
Grajewo	-	-	-	-	-	-	-	-	-	-	-	-	-
Hajnówka	-	-	-	-	-	-	-	-	-	-	-	-	-
Kolno	-	-	-	-	-	-	-	-	-	-	-	-	-
Łomża	-	-	-	-	-	-	-	-	-	-	-	-	-
Mońki	-	-	-	-	-	-	-	-	-	-	-	-	-
Sejny	-	-	-	-	-	-	-	-	-	-	-	-	-
Siemiatycze	-	-	-	-	-	-	-	-	-	-	-	-	-
Sokółka	-	-	-	-	-	-	-	-	-	-	-	-	-
Suwałki	-	-	-	-	-	-	-	-	-	-	-	-	-
Wysokie Maz.	-	-	-	-	-	-	-	-	-	-	-	-	-
Zambrów	-	-	-	-	-	-	-	-	-	-	-	-	-
Woj. podlaskie	-	-	-	6	2	-	-	-	-	-	-	-	8

SYTUACJA NA RYNKU PRACY W WOJ. PODLASKIM W 2011R.

Tabela 92. Osoby bezrobotne skierowane do prac społecznie użytecznych w 2011r. - według powiatowych urzędów pracy (w okresie sprawozdawczym)

Powiatowy Urząd Pracy	Osoby skierowane do prac społecznie użytecznych w poszczególnych miesiącach:												Ogółem 2011r.
	styczeń	luty	marzec	kwiecień	maj	czerwiec	lipiec	sierpień	wrzesień	październik	listopad	grudzień	
Augustów	-	3	28	11	6	6	2	2	3	1	-	1	63
Białystok	-	-	103	62	31	19	13	12	23	11	7	-	281
Bielsk Podl.	-	9	8	14	1	2	1	1	5	-	2	-	43
Grajewo	-	1	29	29	15	8	2	1	6	1	3	1	96
Hajnówka	-	31	30	43	6	8	3	5	3	16	3	9	157
Kolno	-	-	-	-	-	-	-	-	-	-	-	-	0
Łomża	-	5	46	21	14	15	21	-	30	13	2	2	169
Mońki	-	-	-	10	-	-	-	1	-	-	-	-	11
Sejny	-	-	-	-	-	-	-	-	-	-	-	-	0
Siemiatycze	-	-	-	5	7	-	-	-	-	-	-	-	12
Sokółka	-	-	18	16	3	1	-	-	-	-	-	-	38
Suwałki	42	1	1	12	1	2	3	1	2	-	2	1	68
Wysokie Maz.	-	-	-	-	-	-	-	-	-	-	-	-	0
Zambrów	-	-	-	-	16	2	1	-	-	-	-	-	19
Woj. podlaskie	42	50	263	223	100	63	46	23	72	42	19	14	957

4.3. Efektywność podstawowych form aktywizacji zawodowej bezrobotnych finansowanych z Funduszu Pracy w woj. podlaskim

Efektywność zatrudnieniowa poszczególnych programów rynku pracy pozwala na określenie, jaki procent osób kończących udział w danej formie wsparcia podjął pracę w trakcie lub po zakończeniu uczestnictwa, tj. na ile dany instrument rynku pracy jest skuteczny w poprawie sytuacji osoby bezrobotnej lub poszukującej pracy. Przyjmuje się, że osoba podjęła zatrudnienie, jeżeli w trakcie trwania lub w okresie do 3 miesięcy od czasu zakończenia udziału w programie wyrejestrowała się z ewidencji powiatowego urzędu pracy (np. w przypadku szkoleń) lub jeżeli w okresie do 3 miesięcy od czasu zakończenia udziału w programie nie zarejestrowała się ponownie w powiatowym urzędzie pracy (np. w przypadku prac interwencyjnych).

W 2011r. największą efektywność, czyli procent osób, które uzyskały zatrudnienie po zakończeniu uczestnictwa w programie w okresie 3 miesięcy bądź z innych powodów nie wróciły do rejestrów urzędów pracy, osiągnęły następujące programy aktywnego przeciwdziałania bezrobociu:

- prace interwencyjne – 73,7% uczestników (w 2010r. – 68,4%),
- staż u pracodawcy – 50,5% uczestników (w 2010r. – 45,9%),
- szkolenia – 45,5% uczestników (w 2010r. – 39,6%),
- roboty publiczne – 45,1% (w 2010r. – 48,1%),
- przygotowanie zawodowe dorosłych – 37,0% (w 2010r. – 100,0%).

SYTUACJA NA RYNKU PRACY W WOJ. PODLASKIM W 2011R.

Tabela 93. Efektywność aktywnych programów rynku pracy realizowanych przez powiatowe urzędy pracy woj. podlaskiego w 2011r.

Rodzaj programu	Liczba osób, które w programach rynku pracy:			Efektywność zatrudnieniowa – wskaźnik ponownego zatrudnienia w programie w % (4:3)	Wydatki na realizację programu w tys. zł.	Koszt uczestnictwa w programie jednej osoby w zł. (6:2)	Efektywność kosztowa - koszt ponownego zatrudnienia w zł. (6:4)
	uczestniczyli	zakończyli uczestnictwo*)	podjęli pracę w trakcie lub po ukończeniu programu**)				
1	2	3	4	5	6	7	8
▪ Szkolenia	1522	1492	679	45,5	3650,8	2398,69	5376,73
▪ Staż u pracodawcy	3858	4961	2503	50,5	27339,8	7086,52	10922,81
▪ Prace interwencyjne	1583	2068	1525	73,7	7934,8	5012,51	5203,15
▪ Roboty publiczne	622	694	313	45,1	4207,2	6763,99	13441,53
▪ Przygotowanie zawodowe dorosłych	8	27	10	37,0	387,4	x	x
▪ Prace społecznie użyteczne	957	1006	265	26,3	764,2	798,54	2883,77
▪ Środki na podjęcie działalności gospodarczej	800	800	800	x	1180,2	14751,50	14751,5
▪ Refundacja kosztów wyposażenia i doposażenia stanowisk pracy	613	613	613	x	4234,8	6908,32	6908,32
Podstawowe programy ogółem	9963	11661	6708	57,5	49699,2	4988,38	7408,94
▪ Usługi poradnictwa zawodowego	19008	x	4269	22,5	x	x	x
▪ Szkolenia w klubie pracy w zakresie aktywnego poszukiwania pracy	328	318	51	16,0	x	x	x
▪ Zajęcia aktywizujące	2905	2848	395	13,9	x	x	x

*) część osób, które zakończyły uczestnictwo w programie, została skierowana w poprzednim roku.

**) zalicza się tu osoby, które w trakcie lub w okresie do 3 miesięcy po zakończeniu udziału w programie podjęły zatrudnienie, tj. jeżeli w okresie do 3 mies. od czasu zakończenia udziału w programie wyrejestrowała się z powiatowego urzędu pracy lub jeżeli w okresie do 3 mies. od czasu zakończenia udziału w programie nie zarejestrowała się w PUP.

4.4. Poradnictwo zawodowe i informacja zawodowa

Zgodnie z rozporządzeniem Ministra Pracy i Polityki Społecznej z dnia 14 września 2010r. w sprawie standardów i warunków prowadzenia usług rynku pracy (Dz.U. Nr 177 poz.1193), proces doradczy rozpoczyna się rozmową wstępną. Rozmowa wstępna jest poradą indywidualną jednoetapową i od jej przebiegu zależy, czy potrzebne jest kontynuowanie procesu doradczego. W 2011r. z rozmowy wstępnej w powiatowych urzędach pracy skorzystały 13534 osoby. W ramach poradnictwa zawodowego udzielono porad indywidualnych dla 8597 osób. W poradach grupowych w ramach 278 grup uczestniczyło 2317 osób. Badaniami testowymi objęto 934 osoby.

Z usług poradnictwa zawodowego w większości korzystali bezrobotni - 13250 osób, z których 4971 osób zamieszkiwało na wsi, 4143 osoby - to młodzież do 25 roku życia, 2799 osób było po 50 roku życia, a 707 osób - to niepełnosprawni. Spośród bezrobotnych korzystających z usług poradnictwa zawodowego 4585 osób pozostawało bez pracy powyżej 12 miesięcy.

Poza usługami świadczonymi w PUP z zakresu poradnictwa zawodowego (indywidualnego lub/i grupowego), można skorzystać również ze zbiorów informacji zawodowej. Zainteresowani samodzielnie lub przy pomocy doradcy zawodowego korzystali z powyższych zbiorów, mogli również uczestniczyć w spotkaniach grupowych, dotyczących informacji o zawodach i sytuacji na rynku pracy oraz możliwościach kształcenia i szkolenia zawodowego. W ciągu 2011r. udzielono informacji zawodowej dla 4275 klientów indywidualnych i dla 4102 osób w ramach 355 spotkań grupowych.

W wyniku działania poradnictwa zawodowego pracę podjęło 4269 osób, na szkolenia zawodowe skierowano 1316 osób oraz 871

osoby skierowano na szkolenia w zakresie aktywnego poszukiwania pracy lub na zajęcia aktywizacyjne w klubach pracy.

W 2011r. w szkoleniach w zakresie aktywnego poszukiwania pracy (w klubach pracy) uczestniczyło 328 osób, a w zajęciach aktywizacyjnych realizowanych w ramach pomocy w aktywnym poszukiwaniu pracy – 2905 osób.

4.4.1. Poradnictwo i informacja zawodowa realizowane w Centrach Informacji i Planowania Kariery Zawodowej

Dynamiczny charakter rynku pracy zwiększa potrzebę posiadania aktualnych informacji o zawodach, miejscu pracy, wymaganiach pracodawców. Właściwy zasób informacji jest też warunkiem poznawania różnorodnych możliwości dalszego rozwoju zawodowego i planowania kariery zawodowej. Zapotrzebowanie na tego rodzaju usługi spełniają Centra Informacji i Planowania Kariery Zawodowej (CliPKZ). Z usług Centrów Informacji i Planowania Kariery Zawodowej w Białymstoku, Łomży i Suwałkach korzystały osoby powyżej 18 roku życia zainteresowane uzyskaniem wsparcia w podejmowaniu decyzji zawodowych, przekwalifikowaniem oraz zaplanowaniem swojej ścieżki kariery zawodowej.

W 2011 roku z usług CliPKZ skorzystało 11539 osób. Poradnictwem zawodowym objęto 2191 osób. W ramach grupowej informacji zawodowej organizowane były spotkania w siedzibach Centrów, w powiatowych urzędach pracy, na terenie gmin i w uczelniach wyższych. Tematyka spotkań dotyczyła głównie: rynku pracy i oczekiwań pracodawców, zatrudniania osób niepełnosprawnych, form pomocy, jaką oferują urzędy pracy, metod poszukiwania zatrudnienia oraz zasad redagowania dokumentów aplikacyjnych. Wzięły w nich udział 954 osoby. Prowadzone były również zajęcia aktywizacyjne, podczas których uczestnicy mogli nauczyć się lepszego radzenia sobie na rynku pracy oraz zdobyć umiejętności pomocne przy zakładaniu i prowadzeniu własnej firmy. Uczestni-

czyło w nich 556 osób. Klienci Centrów najczęściej korzystali z indywidualnej informacji zawodowej – udzielono 7838 informacji zawodowych. Udostępniano im informacje w formie drukowanej i multimedialnej. Udzielano także informacji i konsultacji na odległość (telefonicznie i drogą elektroniczną).

Przedsięwzięcia zorganizowane przez CliPKZ w 2011r.:

- 5 kwietnia - przeprowadzono warsztaty dla pracowników WUP nt. „Planowania oraz organizacji czasu i przestrzeni” (CliPKZ w Suwałkach i w Białymstoku),
- 11-12 kwietnia – zorganizowano Dni Edukacji Zawodowej pn. „Wchodzę na rynek pracy” (CliPKZ w Łomży),
- czerwiec - spotkania w terenie skierowane do mieszkańców gmin: Puńsk pod hasłem: „Aktywni Zawodowo w Gminie” oraz Piątnicy i Bocięk pod hasłem: „Dzień Aktywności Zawodowej w Gminie”. Mieszkańcy gmin mogli skorzystać z konsultacji specjalistów, a także uczestniczyć w spotkaniach grupowych na temat rynku pracy w kraju i za granicą (3 Centra),
- 17-21 października - w ramach Ogólnopolskiego Tygodnia Kariery zorganizowano Dni Otwarte, warsztaty i spotkania informacyjne skierowane do osób zainteresowanych zmianą swojej sytuacji zawodowej oraz do ludzi młodych wchodzących na rynek pracy. Udzielano także porad indywidualnych i konsultacji (3 Centra),
- 17-18 października - „Trening kompetencji zawodowych” (wykład i cykl zajęć warsztatowych), skierowany do doradców zawodowych, psychologów, pedagogów i nauczycieli (CliPKZ w Białymstoku wspólnie z WSiFiZ, OHP i Centrum Doradztwa Zawodowego),
- 21 października - spotkanie z mieszkańcami gminy Łapy pod hasłem: „Dzień Aktywności Zawodowej w Gminie”- (CliPKZ w Białymstoku).

Współpraca z partnerami

- styczeń-marzec - dyżury doradcy zawodowego w Centrum Pomocy „Samarytanin” w ramach porozumienia WUP - Caritas Archidiecezji Białostockiej w sprawie współdziałania na rzecz osób znajdujących się w trudnej sytuacji życiowej (CliPKZ w Białymstoku);
- 31 stycznia - wspierano Zespół Szkół Centrum Kształcenia Rolniczego w Suwałkach w realizacji szkolnego „Dnia Przedsiębiorczości” (CliPKZ w Suwałkach);
- 17 lutego - przeprowadzono zajęcia pn. „Poznaj swoje kompetencje społeczne - komunikacja interpersonalna” w ramach seminarium naukowego pt. „Psychologia kontaktów międzyludzkich - komunikacja i interakcja” zorganizowanego na Wydziale Ekonomii i Zarządzania Uniwersytetu w Białymstoku (CliPKZ w Białymstoku);
- 2 marca - udział doradców zawodowych w Giełdzie Pomysłów na życie zorganizowanej przez III Liceum Ogólnokształcące w Łomży (CliPKZ w Łomży);
- 25 marca - udział w II Kolneńskich Targach Edukacji i Pracy (CliPKZ w Łomży);
- 16 marca - udział w pracy Komisji Konkursowej III Turnieju Wiedzy o Zawodach zorganizowanego przez Centrum Kształcenia Ustawicznego (CliPKZ w Białymstoku);
- 11-12 maja - udział w Dniu Otwartym EURES i Europejskich Targach Pracy (CliPKZ w Białymstoku);
- 20 maja - udział w II Augustowskich Targach Pracy i Przedsiębiorczości (CliPKZ w Suwałkach);
- 7-8 czerwca - udział w Targach Edukacyjno-Zawodowych pn. „Mój wybór - moja przyszłość” zorganizowanych przez OHP (CliPKZ w Białymstoku);

- 9 czerwca - udział w III Akademickich Targach Pracy zorganizowanych przez Państwową Wyższą Szkołę Informatyki i Przedsiębiorczości w Łomży (CliPKZ w Łomży);
- 5 lipca - zorganizowano spotkanie z uczestnikami międzynarodowej wymiany młodzieży na temat krajowego rynku pracy oraz warunków i możliwości zatrudnienia w Polsce i w innych krajach europejskich w ramach programu „Młodzież w działaniu”, realizowanego przez Podlaską Wojewódzką Komendę OHP (CliPKZ w Białymstoku);
- 11 sierpnia - przeprowadzono zajęcia z uczestnikami Warsztatów Terapii Zajęciowej nt. „Rynek pracy - moje szanse na pracę zawodową” (CliPKZ w Białymstoku);
- 21 września – spotkanie informacyjne z udziałem Wojskowej Komendy Uzupelnień w Suwałkach pn. „Zostań żołnierzem zawodowym” (CliPKZ w Suwałkach);
- 18 października - zajęcia warsztatowe dla uczniów klas maturalnych pt. „Aktywne poszukiwanie pracy” oraz „Planowanie kariery zawodowej” (CliPKZ w Białymstoku);
- 21 października - spotkanie informacyjne o rynku pracy i usługach urzędów pracy pn. „Pokonać mury” z osadzonymi w Zakładzie Karnym w Grądach Woniecko (CliPKZ w Łomży);
- 16-17 listopada – udział w Targach Edukacyjno–Zawodowych pn. „Dni Edukacji i Kariery” zorganizowanych przez OHP i XI LO w Białymstoku (CliPKZ w Białymstoku);
- współpraca z ZUS, urzędami skarbowymi oraz Agencją Rozwoju Regionalnego „ARES” w zakresie promocji przedsiębiorczości (3 Centra);
- udział w pracach Zespołu ds. Poradnictwa Zawodowego przy Konwencie Dyrektorów WUP powołanego przez MPiPS (CliPKZ w Białymstoku i w Suwałkach).

Działania na rzecz pracodawców

- 21 stycznia - prezentacja form wsparcia dla pracodawców podczas „Forum Współpracy z Przedsiębiorcami” zorganizowanego przez Gminę Zbójna (CliPKZ w Łomży);
- 16-17 lutego - udzielono indywidualnych porad zawodowych 18 pracownikom i prezesowi firmy „DANTEX” oraz przeprowadzono zajęcia warsztatowe pt. „Komunikacja interpersonalna” (17 maja) (CliPKZ w Łomży);
- 26 maja - zorganizowano seminarium skierowane do pracodawców pn. „Jak skutecznie planować rozwój zawodowy pracowników” (CliPKZ w Białymstoku);
- współpracowano z Agencją Pracy Tymczasowej „Rodzina” przy pozyskiwaniu kandydatów do pracy (CliPKZ w Suwałkach);
- 19 października spotkanie informacyjno-promocyjne z pracownikami Warsztatu Terapii Zajęciowej w Augustowie i przeprowadzenie 7 grudnia warsztatów z zakresu samopoznania (CliPKZ w Suwałkach).

Opracowywanie i aktualizowanie informacji zawodowych

- zaktualizowano „Informator o uczelniach wyższych funkcjonujących w województwie podlaskim” oraz wykaz Zakładów Pracy Chronionej (CliPKZ w Białymstoku);
- wydano Zeszyt „Podlaski warsztat doradcy zawodowego” pt. „Zacznij od siebie. Wyznaczanie celów oraz planowanie w pracy doradców zawodowych” (CliPKZ w Białymstoku i w Suwałkach);
- opracowano: informacje lokalne do 46 zawodów, ulotki o usługach, artykuły do Biuletynu WUP: „Psycholog w CliPKZ”; „Własna firma - szansą na lepsze jutro”; „Video CV”, „Wolontariat - dla innych i dla siebie”, „Doradca zawodowy w procesie aktywizacji osób niepełnosprawnych”, zaktualizowano zbiory informacji zawodowych o działaa-

ności stowarzyszeń, lokalnych organizacji, instytucji edukacyjnych i wspierających przedsiębiorczość (3 Centra).

Inne zadania realizowane przez Centra Informacji i Planowania

Kariery Zawodowej

- styczeń-grudzień 2011r. - udział w realizowanym przez WUP projekcie pn. „Reintegracja zawodowa osób dotkniętych negatywnymi skutkami procesów restrukturyzacji podlaskiej gospodarki” - współpraca przy promocji projektu, rekrutacji i kwalifikacji uczestników do projektu, prowadzenie warsztatów przygotowujących do aktywności na rynku pracy i poradnictwa indywidualnego oraz udział w spotkaniach z pracownikami zwalnianymi z pracy (3 Centra);
- styczeń - maj - udział w opracowywaniu przez MOPS „Programu na rzecz poprawy warunków życia społecznego i zawodowego osób niepełnosprawnych” (CliPKZ Suwałki);
- maj - zakończono realizację projektu pn. „Rozwój zawodowy doradcy zawodowego”, zrealizowany w ramach Programu Leonardo da Vinci, Wymiany i Staże (CliPKZ w Białymstoku);
- 10-12 maja 2011 r. - zorganizowano wizytę studyjną specjalistów z obszaru poradnictwa zawodowego z 8 krajów Unii Europejskiej pn. „Rola poradnictwa zawodowego, informacji i szkoleń dla potrzeb rynku pracy” w ramach programu Leonardo da Vinci „Uczenie się przez całe życie” - działanie „Wizyty Studyjne”(CliPKZ w Białymstoku);
- udział w opracowywaniu Regionalnego Programu Ochrony Zdrowia Psychicznego Województwa Podlaskiego na lata 2011-2015 (CliPKZ w Białymstoku);
- wrzesień-grudzień - realizowano projekt „Szkolenie, Edukacja, Rozwój” (Program Leonardo da Vinci „Uczenie się przez całe życie”), w ramach którego zorganizowano wizytę studyjną w Hiszpanii dla doradców zawodowych, kadry zarządzającej procesami poradnictwa

zawodowego, pośredników pracy i liderów klubów pracy z województwa podlaskiego (CliPKZ w Białymstoku);

- listopad-grudzień przeprowadzono warsztaty pt. „ABC poszukiwania pracy” w ramach projektu „Dziś uczeń jutro wykonawca” realizowanego przez Zespół Szkół Budowlano-Geodezyjnych w Białymstoku, w których uczestniczyło 60 uczniów.

Współpraca i wsparcie powiatowych urzędów pracy

- wspierano powiatowe urzędy pracy w prowadzeniu poradnictwa zawodowego i informacji zawodowej na rzecz osób bezrobotnych i poszukujących pracy (3 Centra);
- współpracowano z doradcami zawodowymi z powiatowych urzędów pracy w zakresie aktualizacji informacji lokalnej w opracowanych charakterystykach wybranych zawodów (CliPKZ w Białymstoku);
- 18 lutego - zorganizowano szkolenie dla doradców zawodowych i liderów klubów pracy nt. nowej klasyfikacji zawodów i specjalności, mobilności zawodowej i EURES (CliPKZ Białystok);
- organizowano konsultacje doradcy zawodowego - psychologa (raz w miesiącu) w PUP w Kolnie, Grajewie i w Zambrowie (CliPKZ w Łomży i w Białymstoku);
- 8 marca - udział w IV Forum Rynku Pracy zorganizowanym przez PUP w Białymstoku (CliPKZ w Białymstoku);
- 19 maja - seminarium dla doradców zawodowych pn. „ Współpraca z klientem ze środowiska romskiego” (CliPKZ w Łomży);
- 24 maja - udział w I Łąpskim Forum Rynku Pracy zorganizowanym przez PUP w Białymstoku, Filię w Łapach (CliPKZ w Białymstoku);
- maj - przeprowadzono w PUP w Zambrowie zajęcia z zakresu poradnictwa grupowego dla 8 grup bezrobotnych (CliPKZ w Białymstoku i w Łomży);

- 29 czerwca - seminarium dla doradców zawodowych z terenu województwa podlaskiego pn. „Prawne i praktyczne aspekty handlu ludźmi” z udziałem przedstawicieli: MOPR, Komendy Wojewódzkiej Policji, Podlaskiego Oddziału Straży Granicznej (CliPKZ w Białymstoku);
- 12-14 września - szkolenie „Kurs Inspiracji” dla doradców zawodowych z terenu województwa (CliPKZ w Białymstoku);
- lipiec, wrzesień - w ramach programu specjalnego pt. „Mamy pracę - zostajemy” przeprowadzono zajęcia warsztatowe z bezrobotną młodzieżą z PUP w Bielsku Podlaskim i Wysokiem Mazowieckiem z zakresu nagrywania Video CV (CliPKZ w Białymstoku i w Łomży);
- wrzesień- październik - zebrano i rozpowszechniono w formie kalendarium informacje o przedsięwzięciach w podlaskich urzędach pracy podczas Ogólnopolskiego Tygodnia Kariery (CliPKZ w Białymstoku);
- 19 października – seminarium warsztatowe pt. „Motywowanie do aktywności zawodowej osób długotrwale bezrobotnych”, skierowane do doradców zawodowych zatrudnionych w WUP (CliPKZ w Białymstoku);
- 17 listopada – seminarium „Wyznaczanie celów oraz zarządzanie czasem” skierowane do doradców zawodowych (CliPKZ w Suwałkach);
- 25 listopada – seminarium pn. „ EUROPASS - większe szanse na rynku pracy” dla doradców zawodowych, liderów klubów pracy i pośredników pracy;
- 15 grudnia – seminarium i zajęcia warsztatowe „Zredukuj stres” dla doradców zawodowych z podlaskich urzędów pracy;
- koordynowano sprawy związane z zapotrzebowaniem i dystrybucją testów KZZ (CliPKZ w Białymstoku).

5. INNE DZIAŁANIA MAJĄCE WPŁYW NA SYTUACJĘ NA WOJEWÓDZKIM RYNKU PRACY

5.1. Koordynacja przez WUP programów aktywizacji zawodowej osób bezrobotnych realizowanych w woj. podlaskim

W roku 2011 samorządy powiatowe za pośrednictwem Wojewódzkiego Urzędu Pracy w Białymstoku, który opiniował lub ocenił wnioski powiatowych urzędów pracy złożone w konkursie, pozyskały z rezerwy pozostającej w dyspozycji Ministra Pracy i Polityki Społecznej następujące dodatkowe kwoty środków FP z przeznaczeniem na:

- realizację programów specjalnych - w wysokości 3.260,4 tys. zł. (bielski, białostocki i wysokomazowiecki),
- realizację programu skierowanego do osób bezrobotnych z terenów dotkniętych klęską żywiołową w powiecie łomżyńskim (Gminy Jedwabne, Miastkowo i Zbójna po przejściu trąby powietrznej) – w wysokości 200,0 tys. zł.

Ponadto samorząd województwa podlaskiego otrzymał w roku 2011 dodatkową kwotę środków FP w wysokości 1.022,9 tys. zł, którą rozdysponowano pomiędzy zainteresowane samorządy powiatowe wg kryteriów podziału środków FP ustalonych przez Sejmik Województwa Podlaskiego, z przeznaczeniem na realizację w tych powiatach w 2011r. programów na rzecz promocji zatrudnienia, łagodzenia skutków bezrobocia i aktywizacji zawodowej.

5.2. Podlaski Regionalny Plan Działań na rzecz Zatrudnienia na 2011 rok

We współpracy z partnerami rynku pracy: Urzędem Marszałkowskim Województwa Podlaskiego (Departament Europejskiego Funduszu Społecznego, Departament Polityki Regionalnej), Regionalnym Ośrod-

kiem Polityki Społecznej, Powiatowymi Urzędami Pracy województwa podlaskiego, Kuratorium Oświaty w Białymstoku, Podlaską Wojewódzką Komendą OHP w Białymstoku, Agencją Rozwoju Regionalnego „ARES” w Suwałkach, Podlaską Fundacją Rozwoju Regionalnego, Izbą Rzemieśniczą i Przedsiębiorczości w Białymstoku, WOAK, CEN w Białymstoku i Suwałkach, NSZZ „Solidarność”, Podlaską Izbą Rolniczą w okresie styczeń–marzec 2011r. opracowano projekt Podlaskiego Regionalnego Planu Działań na rzecz Zatrudnienia na 2011 rok (PRPDZ/2011).

W dniu 31 marca 2011r. Zarząd Województwa Podlaskiego Uchwałą Nr 21/159/2011 przyjął PRPDZ2011, określający kierunki regionalnej polityki rynku pracy i rozwoju zasobów ludzkich w województwie podlaskim oraz stanowiący podstawę do koordynacji tej polityki w 2011 roku. Zadania wyznaczone do realizacji w ramach PRPD wpisują się w cele i priorytety Podlaskiej Strategii Zatrudnienia do 2015 r. oraz uwzględniają cele i zadania wynikające z Krajowego Planu Działań na rzecz Zatrudnienia na lata 2009-2011 i opierają się na działaniach inicjowanych i wskazanych przez ww. partnerów rynku pracy.

W Podlaskim Regionalnym Planie Działań na Rzecz Zatrudnienia na 2011 rok zostały określone do realizacji na regionalnym rynku następujące priorytety, działania i zadania (tabela poniżej).

Tabela 94. Działania i zadania Podlaskiego Regionalnego Planu Działań na rzecz Zatrudnienia na 2011 rok

PRIORYTETY	DZIAŁANIA	ZADANIA
1. Wzrost zatrudnienia	Działanie 1. Promocja mobilności na rynku pracy.	Zadanie 1.1 Świadczenie i rozwijanie usług poradnictwa zawodowego i informacji zawodowej oraz pomoc w aktywnym poszukiwaniu pracy.
		Zadanie 1.2. Realizacja usług sieci EURES.
		Zadanie 1.3 Prowadzenie rejestru instytucji szkoleniowych.
		Zadanie 1.4. Prowadzenie rejestru agencji zatrudnienia i monitorowa-

PRIORYTETY	DZIAŁANIA	ZADANIA
		nie aktywności agencji.
	Działanie 2. Aktywizacja zawodowa młodzieży.	Zadanie 2.1. Aktywizacja zawodowa młodzieży uczącej się i bezrobotnej w ramach działań OHP. Zadanie 2.2. Wspierania aktywności zawodowej i przeciwdziałanie negatywnym skutkom bezrobocia młodzieży przez urzędy pracy.
	Działanie 3. Pobudzenie aktywności zawodowej w regionie.	Zadanie 3.1. Wdrażanie Działania 6.1 Poprawa dostępu do zatrudnienia oraz wspieranie aktywności zawodowej w regionie w ramach POKL. Zadanie 3.2 Wsparcie osób 45PLUS na regionalnym rynku pracy. Zadanie 3.3 Zwiększenie szans na zatrudnienie oraz wzrost aktywności zawodowej osób bezrobotnych i poszukujących pracy w ramach działań urzędów pracy i innych partnerów rynku pracy. Zadanie 3.4 Podniesienie poziomu aktywności zawodowej osób bezrobotnych i poszukujących pracy poprzez promocję rozwoju zielonej gospodarki w regionie.
2. Rozwój przedsiębiorczości i innowacyjności na rzecz zatrudnienia	Działanie 1. Wsparcie oraz promocja przedsiębiorczości i samozatrudnienia	Zadanie 1.1 Wspieranie osób zainteresowanych podejmowaniem działalności gospodarczej oraz pracodawców tworzących nowe miejsca pracy na regionalnym rynku pracy Zadanie 1.2 Zapewnienie usług informacyjnych dla przedsiębiorców i rozpoczynających działalność gospodarczą.
	Działanie 2. Wspieranie tworzenia i rozwoju firm innowacyjnych oraz współpracy sfery nauki i przedsiębiorstw.	Zadanie 2.1 Wsparcie dla współpracy sfery nauki i przedsiębiorstw w ramach Poddziałania 8.2.1 POKL. Zadanie 2.2. Stypendia doktoranckie.
	Działanie 3. Podniesienie kwalifikacji kadr regionalnej gospodarki.	Zadanie 3.1 Wdrażanie Poddziałania 8.1.1 Wspieranie rozwoju kwalifikacji zawodowych i doradztwo dla przedsiębiorstw PO KL. Zadanie 3.2 Wspieranie rozwoju kwalifikacji zawodowych w regionie zgodnie z potrzebami rynku pracy Zadanie 3.3 Wdrażanie Poddziałania 8.1.2 Wsparcie procesów adaptacyjnych i modernizacyjnych w regionie PO KL. Zadanie 3.4 Reintegracja osób dotkniętych negatywnymi skutkami

PRIORYTETY	DZIAŁANIA	ZADANIA
		procesów restrukturyzacyjnych podlaskiej gospodarki.
3. Wyrównywanie szans i przeciwdziałanie dyskryminacji w dostępie do pracy i edukacji.	Działanie 1. Sprzyjanie zatrudnieniu w ramach ekonomii społecznej.	Zadanie 1.1 Zatrudnienie socjalne poprzez tworzenie centrów integracji społecznej.
		Zadanie 1.2 Wdrażanie Działania 7.2 Przeciwdziałanie wykluczeniu i wzmocnienie sektora ekonomii społecznej POKL
		Zadanie 1.3 Wsparcie osób zagrożonych wykluczeniem społecznym na rynku pracy.
		Zadanie 1.4 Prowadzenie badań i analiz z obszaru polityki społecznej w województwie podlaskim.
	Działanie 2. Aktywna integracja	Zadanie 2.1 Rozwój i upowszechnianie aktywnej integracji POKL
Działanie 3. Tworzenie warunków równych szans edukacyjnych	Zadanie 3.1 Upowszechnianie edukacji przedszkolnej.	
	Zadanie 3.2 Pomoc uzdolnionym uczniom.	
Działanie 4. Wsparcie programów edukacyjnych mających na celu wyrównanie szans uczniów i dzieci.	Zadanie 4.1 Wsparcie szans edukacyjnych uczniów i jakości usług edukacyjnych.	
4. Podniesienie jakości kształcenia i wyposażenia szkół zawodowych	Działanie 1. Wspieranie kształcenia ustawicznego oraz działań na rzecz rozwoju zawodowego zgodnie z potrzebami rynku pracy.	Zadanie 1.1 Upowszechnianie kształcenia ustawicznego i poszerzanie dostępu do szkoleń i przekwalifikowań.
		Zadanie 1.2 Wzmacnianie potencjału rozwojowego i innowacyjnego szkół.
	Działanie 2. Wspieranie kształcenia w zawodach i umiejętnościach poszukiwanych na rynku pracy.	Zadanie 2.1 Tworzenie warunków do uzyskania oraz podwyższania kwalifikacji zawodowych.
Działanie 3. Wspieranie modernizacji szkolnictwa zawodowego	Zadanie 3.1 Wzmocnienie atrakcyjności i podniesienie jakości oferty edukacyjnej szkół i placówek oświatowych prowadzących kształcenie zawodowe.	
	Zadanie 3.2 Rozwój kształcenia zawodowego poprzez programy rozwojowe szkół.	
5. Rozwój lokalnych partnerstw i dialogu społecznego na rzecz rynku pracy.	Działanie 1. Rozwój porozumień na rzecz zatrudnienia i rozwoju zasobów ludzkich w regionie.	Zadanie 1.1 Wdrażanie Działania 7.3 Inicjatywy lokalne na rzecz aktywnej integracji POKL.
		Zadanie 1.2 Wdrażanie Poddziałania 8.1.3 Wzmacnianie lokalnego partnerstwa na rzecz adaptacyjności PO KL.

PRIORYTETY	DZIAŁANIA	ZADANIA
6. Tworzenie miejsc pracy na obszarach wiejskich.	Działanie 1. Wsparcie mobilności ludności wiejskiej oraz stymulowanie rozwoju otoczenia rolnictwa.	Zadanie 1.1 Aktywizacja zawodowa ludności wiejskiej. Zadanie 1.2 Doskonalenie kadr instytucji świadczących usługi na rzecz rolników i domowników.
	Działanie 2. Wsparcie kształcenia mieszkańców obszarów wiejskich.	Zadanie 2.1 Pobudzenie oddolnych inicjatyw na obszarach wiejskich
7. Zwiększenie efektywności i jakości obsługi rynku pracy	Działanie 1. Podwyższenie jakości usług świadczonych przez instytucje rynku pracy.	Zadanie 1.1 Informacja i promocja działań na rzecz rynku pracy.
		Zadanie 1.2. Poszerzanie dostępności usług urzędów pracy.
		Zadanie 1.3 Upowszechnianie instrumentów wsparcia w ramach POKL.
	Działanie 2. Rozwój poradnictwa i informacji zawodowej oraz podniesienia jakości usług.	Zadanie 2.1 Doskonalenie usług poradnictwa zawodowego, informacji zawodowej.
		Zadanie 2.2 Wzmocnienie i rozwój publicznych służbach zatrudnienia.
	Działanie 3. Rozwijanie i doskonalenie systemu informacji, monitorowania i prognozowania popytu na pracę, w tym doskonalenie i aktualizowanie wiedzy o zawodach deficytowych i nadwyżkowych.	Zadanie 3.1. Budowa systemu monitorowania regionalnego rynku pracy.
Zadanie 3.2. Prowadzenie monitoringu zawodów deficytowych i nadwyżkowych.		

5.3. Projekty własne Wojewódzkiego Urzędu Pracy w Białymstoku

5.3.1. Projekty własne WUP w Białymstoku realizowane w zakresie rynku pracy

1. Projekt pt. „Promocja Rynku Pracy”

Projekt realizowany w ramach Priorytetu VI Rynek pracy otwarty dla wszystkich, Działanie 6.1 Poprawa dostępu do zatrudnienia oraz wspieranie aktywności zawodowej w regionie, Poddziałanie 6.1.1 Wsparcie osób pozostających bez zatrudnienia na regionalnym rynku pracy Programu Operacyjnego Kapitał Ludzki na lata 2007-2013.

Okres realizacji projektu: 01.04.2009 r. – 31.01.2011 r.

Wartość projektu: 1 899 620,00 zł.

W 2011r. zrealizowane zostały następujące działania projektowe: wypłacono wynagrodzenie należne wykonawcy: Oficyna Drukarska Jacek Chmielewski za druk i dostawę publikacji nt. rynku pracy, dystrybuowano publikację nt. rynku pracy, dokonano rozliczenia końcowego projektu.

Celem głównym projektu było podniesienie poziomu aktywności zawodowej osób pozostających bez zatrudnienia w województwie podlaskim poprzez rozpowszechnianie informacji o usługach i instrumentach aktywizacji zawodowej oraz zachęcenie pracodawców z woj. podlaskiego do zatrudnienia osób będących w szczególnej sytuacji na rynku pracy. Cel projektu został osiągnięty poprzez realizację, w całym okresie realizacji projektu następujących działań:

- opracowanie, wydanie i dystrybucja Biuletynu Informacyjnego urzędów pracy województwa podlaskiego (9 numerów),
- organizacja 4 audycji radiowych,
- opracowanie, wydanie i dystrybucja ulotek tematycznych i plakatów,
- zakup i dystrybucja kalendarzy (7 500 szt.)
- opracowanie i wydanie w prasie lokalnej wkładki reklamowej (9 wydań),
- wykonanie i emisja: spotu w TVP Białystok (42 emisje), banerów internetowych na Białystok Online (28 emisji), reklamy w autobusach miejskich (7 emisji miesięcznych),
- organizacja 14 odcinków programu telewizyjnego „Studio Weekend”,
- organizacja 14 spotkań z pracodawcami w 14 powiatach województwa podlaskiego,
- organizacja 1 konferencji promującej działalność urzędów pracy województwa podlaskiego pn. „Urząd Pracy – Partnerem w drodze do sukcesu”,
- opracowanie, wydanie i dystrybucja poradnika dla bezrobotnych (1500 szt.) oraz publikacji nt. rynku pracy (500 szt.),

- zakup filmów (63 szt.), gier szkoleniowych (33 szt.) oraz pozycji książkowych (73 szt.) dot. zakresu poruszania się po rynku pracy osób bezrobotnych i pracodawców,
- promocja trzech Centrów Informacji i Planowania Kariery Zawodowej woj. podlaskiego – wykonanie i dystrybucja ulotek, plakatów, wizytówek, baneru roll-up, gadżetów promocyjnych (teczki, długopisy, notatniki), wykonanie i emisja baneru internetowego promującego usługi CliPKZ,
- wykonanie 1 filmu promującego działalność urzędów pracy woj. podlaskiego,
- promocja koordynacji systemów zabezpieczenia społecznego (ulotki, wykonanie i emisja reklamy telewizyjnej),
- organizacja 3 seminariów: seminarium nt. przygotowania zawodowego dorosłych, seminarium poświęconego formom wsparcia kierowanym do osób niepełnosprawnych, seminarium nt. transgranicznej wymiany doświadczeń w zakresie usług rynku pracy.

2. Projekt pt. „Doradztwo zawodowe – spełniamy standardy”

Projekt realizowany w ramach Priorytetu VI Rynek pracy otwarty dla wszystkich, Działania 6.1 Poprawa dostępu do zatrudnienia oraz wspieranie aktywności zawodowej w regionie, Poddziałania 6.1.2 Wsparcie powiatowych i wojewódzkich urzędów pracy w realizacji zadań na rzecz aktywizacji zawodowej osób bezrobotnych w regionie Programu Operacyjnego Kapitał Ludzki na lata 2007-2013. Okres realizacji projektu: 01.05.2008r. – 30.06.2013r. Wartość projektu: 738 878,00 zł.

Projekt ma na celu podniesienie poziomu aktywności zawodowej oraz zdolności do zatrudnienia osób pozostających bez pracy, a także stworzenie warunków dla rozwoju aktywności zawodowej w regionie poprzez wzmocnienie i rozwój publicznych służb zatrudnienia.

W 2011 r. zrealizowano następujące działania projektowe:

w ramach Zadania 1 *Zatrudnienie doradców zawodowych:*

dofinansowano koszty zatrudnienia wraz z pochodnymi (w tym składki ZUS i FP), dodatkowe wynagrodzenie roczne za 2010r., odpis na ZFŚS oraz nagrody dla 3 doradców zawodowych z wykształceniem psychologicznym zatrudnionych w CliPKZ w Białymstoku, Łomży i Suwałkach.

w ramach Zadania 2 *Szkolenia:*

- w dniach 8-10 czerwca 2011r. zostało zorganizowane i przeprowadzone przez Fundację Forum Inicjatyw Rozwojowych z siedzibą w Białymstoku szkolenie z zakresu „ABC przedsiębiorczości”. W szkoleniu wzięło udział 7 pracowników WUP w Białymstoku zatrudnionych na stanowisku doradcy zawodowego. Celem szkolenia było dostarczenie uczestnikom niezbędnej wiedzy w obszarze zagadnień związanych z przedsiębiorczością. Czas trwania szkolenia: 3 dni-20 godzin.
- w dniach 03-05.10.2011r., 10-12.10.2011r., 26-28.10.2011r. zostało zorganizowane i przeprowadzone przez EDUCENTRUM Policealną Szkołę Edukacji Alternatywnej z siedzibą w Białymstoku szkolenie z zakresu posługiwania się językiem migowym. W szkoleniu wzięło udział 8 pracowników WUP w Białymstoku zatrudnionych na stanowisku doradcy zawodowego. Celem szkolenia było nabycie praktycznych umiejętności w kontaktach z osobami niesłyszącymi. Czas trwania szkolenia: 9 dni-60 godzin.

3. Projekt pt. „*Założ firmę – spełnij swoje marzenia*”

Projekt realizowany w ramach Priorytetu VI Rynek pracy otwarty dla wszystkich, Działania 6.2 Wsparcie oraz promocja przedsiębiorczości i samozatrudnienia Programu Operacyjnego Kapitał Ludzki na lata 2007-2013. Okres realizacji projektu: 01.12.2009r. – 30.11.2011r.

Wartość projektu: 3 341 030,00 zł.

Projekt miał na celu wspieranie postaw i inicjatyw służących rozwojowi przedsiębiorczości wśród 60 osób z powiatów bielskiego, kolneńskiego, białostockiego i miasta Białystok do końca listopada 2011 r., w tym wśród minimum 25 kobiet.

W 2011 r. zrealizowano następujące działania projektowe:

w ramach zadania *Zarządzanie projektem*:

- do dnia 30.11.2011r. zatrudniano personel projektu w osobie Koordynatora projektu, Asystenta koordynatora ds. merytorycznych, Asystenta koordynatora ds. rozliczeń finansowych oraz obsługę księgową projektu. Dokonano zakupów związanych z obsługą administracyjną projektu (kart doładowujących do telefonów komórkowych, materiałów biurowych i eksploatacyjnych, znaczków pocztowych).
- wykonano broszurę informacyjną zawierającą informacje o nowo powstałych podmiotach gospodarczych w ramach projektu oraz film promujący przedsiębiorczość.
- na zakończenie realizacji projektu przeprowadzono konferencję kończącą z udziałem uczestników projektu. W spotkaniu uczestniczyło 55 osób.
- w całym okresie realizacji projektu prowadzono monitoring jego uczestników, wskaźników, a także stale aktualizowano stronę internetową projektu.

w ramach zadania *Podstawowe wsparcie szkoleniowo - doradcze*:

- realizowano postanowienia umów zawartych z Beneficjentami pomocy, tj. umowy na otrzymanie wsparcia finansowego (53 umowy) oraz umowy o przyznaniu podstawowego wsparcia pomostowego (53 umowy).
- Przeprowadzono ocenę formalną i merytoryczną wniosków o przyznanie przedłużonego wsparcia pomostowego. Podpisano 20 umów, na podstawie których wypłacano Beneficjentom pomocy przedłużone wsparcie pomostowe.

w ramach zadania *Specjalistyczne wsparcie doradcze*:

- przeprowadzono seminarium z udziałem Uczestników projektu mające na celu rozpowszechnienie dobrych praktyk i metod rozwoju w zakresie przedsiębiorczości. W spotkaniu uczestniczyły 62 osoby. W trakcie seminarium zaprezentowano również założenia idei tworzenia klastrów przedsiębiorczości, jako elementu sprzyjającego rozwojowi przedsiębiorczości.
- zgodnie z potrzebami zgłoszonymi przez uczestników projektu zorganizowano i przeprowadzono kompleksową usługę doradztwa biznesowego w ilości 4 godzin/uczestnika.

w ramach zadania *Monitoring*:

- przeprowadzono wizyty monitorujące w miejscu prowadzenia przez Uczestników projektu działalności gospodarczej. Wizyty nie wykazały nieprawidłowości w funkcjonowaniu monitorowanych podmiotów gospodarczych. Na zakończenie udziału w projekcie Uczestnicy wypełnili ankiety nt. potrzeby realizacji podobnych projektów. W trakcie realizacji projektu osiągnięto wszystkie wskaźniki oraz zrealizowano zadania założone w projekcie.

4. Projekt pt. „Działalność gospodarcza drogą do sukcesu”

Realizowany w ramach Priorytetu VI Rynek pracy otwarty dla wszystkich, Działania 6.2 Wsparcie oraz promocja przedsiębiorczości i samozatrudnienia Programu Operacyjnego Kapitał Ludzki na lata 2007-2013. Okres realizacji projektu: 01.12.2011r.–30.11.2013r. Wartość projektu: 2 095 000zł.

Celem głównym projektu jest rozwój przedsiębiorczości wśród 50 osób zamieszkujących województwo podlaskie, powiaty: białostocki, sejneński, grajewski, kolneński, augustowski, sokólski, zambrowski oraz miasto Łomża poprzez udzielenie wsparcia szkoleniowo–doradczego i finansowego w terminie do 30.11.2013r.

W 2011 r. zrealizowano następujące działania projektowe:

w ramach zadania *Zarządzanie projektem*:

- w okresie 01-31.12.2011r. zatrudniano personel projektu w osobie Koordynatora projektu, prowadzono prace nad przygotowaniem dokumentacji związanej z realizacją projektu, udzielano informacji telefonicznych na temat projektu oraz przygotowano i uruchomiono stronę internetową projektu.
- w dniu 07.12.2011r. Koordynator projektu przeprowadził spotkanie informacyjne, w którym uczestniczyło 17 osób zainteresowanych udziałem w projekcie.

5. Projekt „Reintegracja zawodowa osób dotkniętych negatywnymi skutkami procesów restrukturyzacji podlaskiej gospodarki”

Projekt realizowany w ramach Priorytetu VIII Regionalne kadry gospodarki, Działanie 8.1 Rozwój pracowników i przedsiębiorstw w regionie, Poddziałanie 8.1.2 Wsparcie procesów adaptacyjnych i modernizacyjnych w regionie Programu Operacyjnego Kapitał Ludzki na lata 2007-2013. Okres realizacji projektu: 01.04.2010r. – 31.12.2012r. Wartość projektu: 3 870 000,00 zł.

Celem głównym projektu jest wspieranie postaw i inicjatyw służących rozwojowi przedsiębiorczości oraz podniesienie zdolności do zatrudnienia oraz mobilności przestrzennej i zawodowej 300 uczestników projektu poprzez wsparcie finansowe, uzupełnienie, nabycie bądź zmianę ich kwalifikacji zawodowych w okresie do końca grudnia 2012r.

W 2011 r. zrealizowano następujące działania projektowe:

w ramach zadania *Zarządzanie projektem*:

- opłacono wynagrodzenia personelu projektu, tj. koordynatora projektu, asystenta koordynatora ds. merytorycznych i finansowych oraz opłacono koszty związane z obsługą księgową projektu (wynagrodzenie asystentów ds. finansowych),

- pokryto koszty wynajmu pomieszczenia biurowego, zgodnie z umową zawartą w dniu 27 kwietnia 2010 r. z ZDZ w Białymstoku; dokonano zakupów kart doładowujących do telefonu, materiałów biurowych i eksploatacyjnych, opłacono usługi pocztowe i telekomunikacyjne.
- przeprowadzono akcję informacyjno-promocyjną nt. projektu, publikując ogłoszenia w Gazecie Współczesnej, Kurierze Porannym oraz Gazecie Wyborczej; wyemitowano reklamę radiową w Radio Białystok i Radio 5 Suwałki, Radio RMF MAXX; w ramach zadania zamieszczono informację nt. projektu na stronie internetowej Wojewódzkiego Urzędu Pracy w Białymstoku.
- zespół projektowy brał udział w spotkaniach rekrutacyjnych z potencjalnymi uczestnikami projektu w powiatowych urzędach pracy woj. podlaskiego; poinformowano o projekcie zakłady pracy redukujące zatrudnienie: PMB Białystok, PKP Cargo S.A., Fabryka Dywanów Agnella, Wojewódzki Szpital Zespolony im. Jędrzeja Śniadeckiego w Białymstoku.

w ramach zadania *Wsparcie szkoleniowo-doradcze*:

- przeprowadzono rekrutację do projektu (177 osób),
- przeprowadzono doradztwo indywidualne dla 157 osób i grupowe dla 83 osób,
- zawarto umowy z Wykonawcami na przeprowadzenie szkoleń zawodowych, w ramach których 87 osób nabyło umiejętności praktyczne i teoretyczne w wybranym zawodzie,
- zawarto Umowy z Wykonawcami na przeprowadzenie szkoleń z zakresu przedsiębiorczości, w ramach których 59 osób nabyło wiedzę i umiejętności niezbędne do założenia i prowadzenia działalności,
- zawarto Umowy z Wykonawcami na przeprowadzenie specjalistycznego doradztwa biznesowego, w ramach których 56 osób nabyło umiejętności tworzenia biznesplanów,

- zwrócono koszty dojazdu uczestnikom projektu.

w ramach zadania *Wsparcie finansowe uczestników projektu:*

- wypłacono dodatki mobilnościowe (1 osoba),
- wypłacono dodatki motywacyjne (6 osób),
- wypłacono wynagrodzenie członkom Komisji Oceny Wniosków,
- przyznano środki na rozpoczęcie działalności gospodarczej 48 uczestnikom projektu,
- przyznano wsparcie pomostowe 25 uczestnikom projektu,
- skierowano 10 osób na staże zawodowe.

w ramach zadania *Monitoring projektu:*

- przeprowadzono wizyty monitorujące 25 powstałych działalności gospodarczych,
- opłacono koszt delegacji zespołu projektowego w związku z wizytami monitorującymi.

6. Projekt pt. *Centrum umiejętności 45+*

Projekt realizowany w ramach Priorytetu VI Rynek pracy otwarty dla wszystkich, Działania 6.1 *Poprawa dostępu do zatrudnienia oraz wspieranie aktywności zawodowej w regionie*, Poddziałania 6.1.1 *Wsparcie osób pozostających bez zatrudnienia na regionalnym rynku pracy* Programu Operacyjnego Kapitał Ludzki na lata 2007-2013. Okres realizacji projektu: 1 kwietnia 2010 r. – 31 grudnia 2011 r.;

Wartość projektu: 1 000 000,00 zł.

Celem projektu była aktywizacja zawodowa 100 osób (34 M) po 45 roku życia pozostających bez zatrudnienia z terenu województwa podlaskiego. W 2011 r. zrealizowano następujące działania projektowe:

w ramach zadania *Zarządzanie projektem:* przygotowywano dokumentację przetargową dotyczącą wyłonienia wykonawców szkoleń zawodowych, wyłoniono wykonawców 7 szkoleń, zorganizowano 51 staży zawodowych (2 osoby zrezygnowały przed rozpoczęciem stażu zawodowego).

Kontynuowano stały monitoring realizacji zadań i ponoszonych wydatków, prowadzenie sprawozdawczości finansowej i merytorycznej.

w ramach zadania *Doradztwo zawodowe i szkolenia*:

- zorganizowano 6 szkoleń zawodowych dla 15 uczestników projektu z zakresu: Organizacja przyjęć okolicznościowych (1), Kucharz (1), Drwal–operator pilarki (1), Nielicencjonowany dozór mienia obiektów niepodlegających obowiązkowej ochronie (4), Pracownik administracyjno–biurowy (6, z czego zakończyły udział 4), Stolarz budowlany (2, z czego zakończył udział 1 uczestnik). Ponadto zorganizowano szkolenie z obsługi komputera na poziomie średniozaawansowanym dla 14 uczestników projektu, z czego udział w szkoleniu zakończyło 11 uczestników,
- uczestnikom zakończonych szkoleń zawodowych wypłacono stypendia szkoleniowe,
- uczestnikom, których miejsce zamieszkania jest inne niż miejsce odbywania szkolenia zwrócono koszty dojazdu,
- szkolenia zawodowe ukończyło 90 osób (59 K i 31 M).

w ramach zadania *Staże*:

- zorganizowano promocję staży: zamieszczono ogłoszenia w „Kurierze Porannym” i „Gazecie Współczesnej”, przekazano informację do Powiatowych Urzędów Pracy w Białymstoku, Łomży, Suwałkach i Augustowie, zamieszczono informacje na stronach internetowych (UMWP, PFRR, www.up.podlasie.pl, www.pokl.up.podlasie.pl, <http://zielonalinia.gov.pl>), przesłano informacje do pracodawców przez newsletter Podlaskiego Obserwatorium Rynku Pracy i Prognoz Gospodarczych, informowano telefonicznie pracodawców z bazy danych Zielonej Linii, informowano telefonicznie oraz drogą elektroniczną lokalnych przedsiębiorców odpowiadających profilom stażystów,

- wyłoniono wykonawców badań lekarskich w ramach medycyny pracy (w Białymstoku, Łomży i Suwałkach), podpisano 3 umowy z ośrodkami medycyny pracy,
- podpisano 49 Umów trójstronnych o organizację stażu na trzy miesiące,
- wszystkich uczestników staży skierowano na badania lekarskie w ramach medycyny pracy oraz zgłoszono do ubezpieczenia zdrowotnego oraz społecznego,
- wypłacono stypendium stażowe po każdym miesiącu odbytego stażu,
- 19 Umów trójstronnych o staż zostało wydłużonych o okres od 1 do 3 miesięcy,
- Staże zawodowe ukończyło 48 osób (35 K i 13 M).

7. Projekt pt. „Partnerstwo na rzecz rozwoju i promocji zielonych miejsc pracy”

Projekt realizowany w ramach Priorytetu VI Rynek pracy otwarty dla wszystkich, Działanie 6.1 Poprawa dostępu do zatrudnienia oraz wspieranie aktywności zawodowej w regionie, Poddziałanie 6.1.1 Wsparcie osób pozostających bez zatrudnienia na regionalnym rynku pracy Programu Operacyjnego Kapitał Ludzki na lata 2007-2013. Okres realizacji projektu: 01.05.2011r.–30.04.2013r. Wartość projektu: 1 838 000 zł. Celem projektu jest stworzenie warunków dla rozwoju aktywności zawodowej w obrębie ZMP poprzez rozwój partnerstwa publiczno-społecznego i współpracy na rzecz rozwoju ZMP w regionie do II kwartału 2013r.

W 2011 r. zrealizowano następujące działania projektowe:

w ramach zadania *Partnerstwo publiczno-społeczne i współpraca na rzecz rozwoju zasobów ludzkich w obrębie ZMP:*

- zatrudniono Eksperta ds. partnerstwa i zielonych miejsc pracy (umowa zlecenie); wypłacono wynagrodzenie wynikające z umowy

zlecenia na wykonywanie pracy w ramach zadań Eksperta ds. Partnerstwa i Zielonych Miejsc Pracy;

- zakupiono materiały informacyjne na seminaria i spotkania;
- zorganizowano 3 spotkania promujące partnerstwo i ideę zielonych miejsc pracy w 3 subregionach województwa podlaskiego;
- podpisano porozumienia z 34 podmiotami z woj. podlaskiego o współpracy na rzecz Partnerstwa publiczno-społecznego i rozwoju zasobów ludzkich w obrębie Zielonych Miejsc Pracy;
- zorganizowano seminarium tematyczne z udziałem podmiotów zaangażowanych w partnerstwo publiczno-społeczne;
- dokonano wyboru Wykonawcy na przeprowadzenie badania *Analiza zielonego rynku pracy w woj. podlaskim*; realizacja umowy;
- zorganizowano spotkania grupowe (po 1 spotkaniu w każdym z trzech subregionów woj. podlaskiego);
- wypłacono wynagrodzenie z umów zlecenia na wykonanie pracy osoby reprezentującej podmiot zaangażowany w partnerstwo publiczno-społeczne.

w ramach zadania *Stworzenie sieci doradców ds. ZMP:*

- zorganizowano spotkanie informacyjne dla doradców zawodowych/specjalistów ds. rozwoju zawodowego, celem realizacji zadania dot. stworzenia sieci doradców ds. zielonych miejsc pracy;
- wszczęto procedurę wyboru Wykonawcy na przeprowadzenie szkoleń dla doradców ds. zielonych miejsc pracy w V blokach tematycznych.

w ramach zadania *Szkolenia specjalistyczne w zakresie ZMP:*

Realizacja zadania przewidziana została na rok 2012.

w ramach zadania *Promocja ZMP w regionie:*

- zakupiono materiały informacyjno-promocyjne promujące zielone miejsca pracy w regionie.

w ramach zadania *Współpraca ponadnarodowa:*

- dokonano wyboru dwóch Partnerów ponadnarodowych projektu: Impact Housing Association z Cumbrii w Wielkiej Brytanii; Park naukowo-technologiczny w Estremadurze w Hiszpanii;
- zorganizowano spotkanie tematyczne z udziałem Partnerów ponadnarodowych oraz podmiotów zaangażowanych w partnerstwo publiczno-społeczne;
- zorganizowano wizytę studyjną do kraju Partnera ponadnarodowego Park naukowo-technologiczny w Estremadurze w Hiszpanii;
- dokonano wyboru Wykonawcy na opracowanie dwujęzycznej publikacji nt. funkcjonowania zielonych miejsc pracy na terenie krajów partnerskich; opracowanie ww. publikacji.

w ramach zadania *Zarządzanie projektem*:

- wypłacono wynagrodzenia osobom zaangażowanym w projekt;
- zakupiono sprzęt komputerowy wraz z oprogramowaniem;
- utworzono podstronę internetową WUP do projektu;
- dokonano zakupu kolorowej drukarki laserowej.

w ramach *Kosztów pośrednich rozliczanych ryczałtem*:

- zakupiono materiały biurowe i eksploatacyjne;
- zakupiono znaczki pocztowe na potrzeby projektu;
- opłacono rozmowy telefoniczne związane z realizacją projektu;
- wypłacono wynagrodzenie personelowi obsługowemu zaangażowanemu w projekt.

8. Projekt systemowy „Podlaskie Obserwatorium Rynku Pracy i Prognoz Gospodarczych”

Projekt współfinansowany z Europejskiego Funduszu Społecznego w ramach Programu Operacyjnego Kapitał Ludzki 2007-2013, Priorytetu VIII Regionalne kadry gospodarki Działania 8.1 Rozwój pracowników i przedsiębiorstw w regionie, Działania 8.1 Rozwój pracowników i przedsiębiorstw w regionie, Poddziałania 8.1.4 Przewidywanie zmiany

gospodarczej. Okres realizacji projektu: 01.07.2008r. – 31.03.2013r. Wartość projektu – 4 008 219,95 PLN.

W 2011 roku zrealizowano następujące działania projektowe:

w ramach Zadania *Zarządzanie projektem*:

- zespół projektowy prowadził stałą obsługę projektu, polegającą na: zarządzaniu, realizowaniu założonych zadań zgodnie z wypracowanym Modelem Prognozowania Zmian Gospodarczych i Systemem Zarządzania Informacją Gospodarczą, obsłudze finansowej projektu.
- prowadzono stałą współpracę z Ekspertem wspierającym Zespół projektowy w zakresie objętym umową oraz informatykiem w zakresie obsługi portalu projektu, administrowania Systemem Akumulacji Informacji (SAI).
- rozpoczęto ewaluację midterm.

w ramach Zadania *Opracowanie regionalnego modelu prognozowania zmian gospodarczych*:

- prowadzono stałą współpracę z Wykonawcą Systemu Akumulacji Informacji (SAI), realizowano hosting zasobów sprzętowych oraz oprogramowania, na podstawie doświadczeń wynikających z obsługi narzędzia podejmowano inicjatywy jego modernizacji w ramach umownych godzin programistycznych,
- czterech członków zespołu projektowego wzięło udział w szkoleniu pn. „Sztuka wystąpień publicznych i autoprezentacji” zorganizowanym przez Studio Kreatywności CREOS.

w ramach Zadania *Realizacja planów bieżącego funkcjonowania Obserwatorium*

- zespół projektowy systematycznie przygotowywał dwutygodniowe informacje nt. sytuacji społeczno-gospodarczej Województwa Podlaskiego; codziennie przygotowywał „prasówkę” – zbierano i publikowano doniesienia prasowe nt. sytuacji społeczno-gospodarczej w regionie i zamieszczano je na portalu Obserwatorium,

- zakończono prace nad raportem z badania „Podlaski koszyk usług szkoleniowych”;
- podpisano umowę na opracowanie 4 ekspertyz w ramach „Obserwatora Gospodarczego Podlasia” (IV kwartał 2010r, I, II, III kwartał 2011r.). Została opracowana ekspertyza nt. sytuacji społecznej i gospodarczej województwa podlaskiego za IV kwartał 2010r. oraz za I, II, III kwartał 2011r. na potrzeby produktu Obserwator Gospodarczy Podlasia,
- zorganizowano 2 posiedzenia Rady Programowej w dniach: 28 lutego oraz 08 grudnia 2011r.,
- podpisano umowę o dzieło z ekspertem na recenzję raportu zawierającego wnioski z badania absolwentów szkół wyższych kierunków: ekonomia, pedagogika, administracja, zarządzanie, zarządzanie i marketing, którzy ukończyli naukę w roku akademickim 2008/2009. Dzieło zostało zrealizowane i dokonano odbioru końcowego,
- zakończono realizację badania prowadzonego w ramach produktu Podlaski Absolwent (edycja 2010) i odebrano od Wykonawcy wyłonionego w drodze przetargu nieograniczonego wydrukowane raporty pełne i skrócone z badania absolwentów szkół wyższych kierunków: ekonomia, pedagogika, administracja, zarządzanie, zarządzanie i marketing, którzy ukończyli naukę w roku akademickim 2008/2009;
- zorganizowano 2 seminaria (25 maja i 07 czerwca br.) promujące produkt projektu Podlaski Absolwent i wyniki badania losów zawodowych absolwentów szkół wyższych rocznika 2008/2009 następujących kierunków: ekonomia, pedagogika, administracja, zarządzanie, zarządzanie i marketing, którzy ukończyli naukę w roku akademickim 2008/2009,
- zorganizowano seminarium (03 czerwca br.) poświęcone prezentacji produktu „Zawody przyszłości”,

- przeprowadzono postępowania przetargowe i podpisano umowę z Wykonawcą o udzielenie zamówienia publicznego na przeprowadzenie badań losów zawodowych absolwentów zawodów budowlanych na wszystkich poziomach kształcenia ponadgimnazjalnego, w ramach produktu Podlaski Absolwent (edycja 2011),
- przeprowadzono postępowanie przetargowe i podpisano umowy z wykonawcami wyłonionymi w drodze przetargu nieograniczonego na przeprowadzenie badań oraz zakończono realizację badań prowadzonych w ramach:
 - dwóch analiz sektorowych w gospodarczych obszarach wzrostu i innowacji województwa podlaskiego obejmującej biotechnologie oraz produkcję oprogramowania komputerowego (tzw. software`u) w ramach produktu Startery Podlaskiej Gospodarki,
 - dwóch analiz sektorowych w obszarach: produkcja wyrobów z drewna i mebli oraz produkcja maszyn i urządzeń, w tym maszyn rolniczych w ramach produktu Analiza Kluczowych Sektarów Województwa Podlaskiego,
- i odebrano od Wykonawców wydrukowane raporty.
- prowadzono współpracę z wykonawcami wyłonionymi w ramach postępowania o udzielenie zamówienia publicznego prowadzonego w trybie przetargu nieograniczonego na przeprowadzenie badań,
- podpisano umowy z ekspertami celowymi na recenzję raportów zawierających wnioski z badań,
- dwóch członków zespołu projektowego wzięło udział w organizowanej w Luxemburgu (05-08 października 2011r.) konferencji pn. „*European Day 2011 – Annual Conference of the Initiative Networking Regional Labour Market Observatories cross Europe*”;
- przeprowadzono nabór na eksperta celowego do realizacji produktu Zawody przyszłości (ekspert ze znajomością j. angielskiego, PKD i KZiS). W ramach podpisanej umowy zostały pobrane, przetłuma-

czony, sklasyfikowane i wprowadzone do SAI ogłoszenia za miesiąc październik, listopad i grudzień 2011r;

- przygotowano i wszczęto postępowania przetargowe o udzielenie zamówienia publicznego na przeprowadzenie badania w ramach produktu „Podlaska Mapa Zawodów i Kwalifikacji” edycja 2011r. oraz edycja 2012r.

w ramach Zadania *Promocja i upowszechnianie realizacji projektu:*

- prowadzono promocję zgodnie z założeniami Systemu zarządzania informacją gospodarczą,
- zespół projektowy stale aktualizował bazy danych i informacji oraz poszerzał zasoby informacyjne zgromadzone na stronie internetowej Obserwatorium www.obserwatorium.up.podlasie.pl, prowadził stałą kolportaż zgromadzonej wiedzy i informacji drogą elektroniczną przy wykorzystaniu newslettera oraz skrzynki elektronicznej obserwatorium_infor@wup.wrotapodlasia.pl,
- została zlecona w miesiącu marcu br. produkcja spotu reklamowego celem promocji Obserwatorium na platformie internetowej projektu i innych mediach o długości 5 minut,
- zorganizowano w dniach 05-06 września 2011r. spotkanie Obserwatoriów rynku pracy, którego celem była wymiana doświadczeń w zakresie podejmowanych inicjatyw monitorowania popytu na pracę.
- zespół projektowy, we własnym zakresie (przy wsparciu CKU w Białymstoku) realizował produkt Podlaska Mapa Zawodów i Kwalifikacji, Promowano projekt i wyniki jego badań:
 - podczas prezentacji wyników badań popytu na pracę na poziomie lokalnym (Łomża, Mońki, Siemiatycze),
 - podczas spotkania informacyjnego w Białymstoku nt. działań realizowanych przez Europejskie Służby Zatrudnienia województwa podlaskiego,

- podczas konferencji zorganizowanych w Białymstoku i Suwałkach, których przedmiotem była analiza sektora budownictwa w województwie podlaskim,
- podczas konferencji zorganizowanej w Suwałkach, której przedmiotem były rozważania na temat aktualnej wielkości i struktury zapotrzebowania na zawody, kwalifikacje i kompetencje w powiatach województwa podlaskiego ze szczególnym uwzględnieniem powiatu suwalskiego,
- uczestnicząc w audycjach radiowych (Radio Białystok, Radio Akadera) i telewizyjnych (TVP Białystok),
- poprzez uczestnictwo w prezentacji konkursowej *Podlaskiej Marki Roku 2010* w kategorii *Przedsięwzięcie*,
- podczas zorganizowanych seminariów,
- poprzez dystrybucję raportów z badań oraz materiałów (gadżetów) promujących PORPiG.

9. Projekt systemowy „Podlaskie Obserwatorium Polityki Społecznej”

Projekt realizowany w ramach Programu Operacyjnego Kapitał Ludzki 2007-2013, Priorytetu VII Promocja Integracji Społecznej, Działania 7.2 Przeciwdziałanie wykluczeniu i wzmocnienie sektora ekonomii społecznej Poddziałanie 7.2.1 Aktywizacja zawodowa i społeczna osób zagrożonych wykluczeniem społecznym.

Celem projektu jest zaspokojenie potrzeb informacyjnych co najmniej 40 podmiotów funkcjonujących w woj. podlaskim w obszarze polityki społecznej: instytucji pomocy i integracji społecznej oraz ich partnerów społecznych i gospodarczych poprzez prowadzenie, publikowanie i upowszechnianie badań i analiz z zakresu polityki społecznej w regionie. Okres realizacji projektu: 01.07.2010 r.-31.12.2013 r. Wartość projektu - 2 500 000,00 PLN. W 2011 roku:

w ramach zadania *Prowadzenie badań i analiz:*

- zrealizowano trzy badania: Zjawisko długotrwałego bezrobocia w województwie podlaskim, Aktywność zawodowa osób powyżej 50 roku życia w województwie podlaskim, Osoby niepełnosprawne w województwie podlaskim – edukacja, rynek pracy,
- wyniki badań zostały opublikowane na stronie internetowej POPS oraz wydrukowane w postaci raportów z badań (łącznie nakład 450 egzemplarzy),
- opracowano recenzje raportów zawierających wnioski z badania (umowy cywilnoprawne z ekspertami);

w ramach zadania *Działania na rzecz ułatwienia współpracy między instytucjami pomocy i integracji społecznej oraz podmiotami działającymi na rzecz osób zagrożonych wykluczeniem społecznym:*

- zorganizowano dwa spotkania Grupy Konsultacyjnej. Podczas pierwszego spotkania (14.01.2011 r.) odbyła się dyskusja nt. planu badawczego POPS na 2011 rok. Uzgodniono, że w 2011 roku badaniami zostaną objęte obszary badawcze, tj.: niepełnosprawność, długotrwałe bezrobocie, sytuacja osób starszych.
- w trakcie drugiego spotkania (20.12.2011 r.) zaprezentowano wyniki w/w badań. Po każdej prezentacji odbywała się dyskusja na temat zagadnień będących przedmiotem badań;
- w ramach pracy nad finalnym produktem „Ogólnopolskiej sieci współpracy w ramach badań regionalnych rynków pracy i ewaluacji PO KL”, tj. *Raportem z realizacji grantu i modelami współpracy*, przygotowano, zebrano i przesłano materiały dot. m.in. doświadczeń woj. podlaskiego w ramach prowadzonych badań (m.in. POPS), metod współpracy występujących w ramach poszczególnych instytucji/regionów. Raport został zaprezentowany 30.11.2011 r. podczas ogólnopolskiej konferencji;

w ramach zadania *Kampania informacyjno-promocyjna projektu i upowszechnianie wyników badań:*

- utworzono stronę internetową, zawierającą informacje o projekcie, jego przedsięwzięciach, produktach oraz wyszukiwarkę opracowań i publikacji o tematyce społecznej (www.pops.up.podlasie.pl);
- zaprezentowano wyniki badania aktywności zawodowej osób powyżej 50 roku życia w woj. podlaskim podczas seminarium organizowanego w Brukseli Europejskiego Tygodnia Regionów i Miast – Open Days (10-13.10.2011r.);
- promowano projekt oraz wyniki badań w Biuletynie WUP w Białymstoku, Biuletynie Obserwatorium Integracji Społecznej ROPS w Białymstoku oraz podczas debaty oksfordzkiej dotyczącej warunków aktywizacji zawodowej osób niepełnosprawnych w woj. podlaskim;
- przygotowano, przeprowadzono procedury przetargowe oraz podpisano umowy z Wykonawcami, na wykonanie i dostawę materiałów promocyjnych (tj. pendrive, ulotek, toreb, teczek, notesów i długopisów) oraz na dostawę materiałów eksploatacyjnych na potrzeby projektu;
- w dniu 22.12. 2011 r. zorganizowano seminarium poświęcone prezentacji wyników badań Podlaskiego Obserwatorium Polityki Społecznej. W spotkaniu udział wzięli m.in. przedstawiciele powiatowych urzędów pracy, powiatowych centrów pomocy rodzinie, miejskich ośrodków pomocy rodzinie, pracodawcy, przedstawiciele wyższych uczelni i organizacji pozarządowych.

10. Projekt pt. „Edukacja zawodowa w województwie podlaskim – analiza potrzeb w kontekście zmian na rynku pracy” Priorytet IX Rozwój wykształcenia i kompetencji w regionach, Działania 9.2 Podniesienie atrakcyjności i jakości szkolnictwa zawodowego PO KL 2007-2013.

Celem projektu jest poznanie stanu szkolnictwa zawodowego oraz potrzeb dydaktycznych szkół zawodowych w kontekście poprawy efektywności kształcenia zgodnie z potrzebami lokalnych pracodawców i rynku pracy, w tym zapotrzebowania na zielone miejsca pracy w woje-

wództwie podlaskim. Okres realizacji 1.03.2011–31.05.2012. Wartość projektu: 1 054 850,00 PLN.

Projekt ma charakter badawczy i obejmuje zadania:

Zadanie *Diagnoza stanu kształcenia zawodowego i potrzeb w zakresie modernizacji oferty kształcenia dotyczących efektywności i adekwatności kształcenia przez szkoły zawodowe w kontekście potrzeb regionalnego rynku pracy.*

Do przeprowadzenia badania, w drodze przetargu został wybrany Wykonawca - Konsorcjum firm PSDB Sp. z o.o. i BFKK (w dniu 28 lipca 2011r. podpisano umowę na realizację usługi). Badanie zostało przeprowadzone w okresie sierpień - listopad, w grudniu badanie zakończono i opublikowano raport (nakład 500 sztuk). Badanie przebiegało zgodnie z harmonogramem projektu.

W ramach badania powstały: Mapa kształcenia zawodowego i efektywności kształcenia w województwie podlaskim, diagnoza środowisk lokalnych oraz modelowy program rozwojowy szkoły i na jego podstawie w oparciu o rozpoznane potrzeby 17 wybranych szkół zawodowych wymagających wsparcia powstało 17 programów rozwojowych.

Raport z badania obejmuje wnioski i rekomendacje dotyczące edukacji zawodowej w województwie podlaskim oraz prezentację dobrych praktyk w 6 szkołach z regionu dotyczących nawiązywania partnerstw na szczeblu szkoła-samorząd-pracodawcy.

Zadanie *Analiza regionalna przedsiębiorstw w zakresie zapotrzebowania w województwie na zawody związane z zieloną gospodarką, w tym zielone miejsca pracy.*

W drodze przetargu na realizację badania został wybrany Wykonawca - Grupa OSB s.c. Instytut Badań i Analiz z Olsztyna. Badanie zostało przeprowadzone w okresie sierpień-listopad 2011r., zakończone i opublikowane (nakład 200 sztuk) w grudniu 2011r., zgodnie z harmonogramem projektu.

Badaniem objęte zostały przedsiębiorstwa i ich potrzeby kadrowe według branż związanych z zieloną gospodarką funkcjonującą w woje-

wództwie podlaskim pod kątem ich oczekiwań względem absolwentów edukacji zawodowej oraz szkoły zawodowe kształcące w zawodach powiązanych z zieloną gospodarką, w tym przydatność programów kształcenia w tym kierunku.

Raport z badania zawiera wnioski i rekomendacje dające podstawę do kierunkowego działania w zakresie decyzji o wprowadzaniu nowych kierunków kształcenia zawodowego, modyfikacji programów nauczania i ich realizacji, planowania ścieżek rozwoju zawodowego w obszarze zielonej gospodarki.

Zadanie *Upowszechnianie wyników badań:*

- w ramach projektu wykonano: audycję radiową, 4 artykuły sponzorowane w gazetach regionalnych, informacje w radiu regionalnym w okresie czerwiec- wrzesień 2011.
- we wrześniu zostały zorganizowane 3 spotkania w regionie w: Białymstoku, Łomży i w Suwałkach promujące projekt i badania prowadzone w ramach projektu i zachęcające do uczestnictwa w badaniach skierowane do samorządów/ powiatów, pracodawców, szkół zawodowych, organizacji edukacyjnych, w których udział wzięło około 120 uczestników.
- w grudniu 2011r. odbyło się pierwsze spotkanie z trzech subregionów promujące wyniki badania pt. „*Analiza regionalna przedsiębiorstw w zakresie zapotrzebowania w województwie na zawody związane z zieloną gospodarką, w tym zielone miejsca pracy*”.

Dodatkowo w ramach zarządzania projektem wydana została broszura informacyjno-promocyjna (nakład 500 sztuk).

5.3.2. Realizacja projektów własnych WUP w Białymstoku w zakresie pomocy technicznej (Działanie 10.1 Pomoc techniczna PO KL)

Wojewódzki Urząd Pracy w Białymstoku jako Instytucja Pośrednicząca II stopnia (IP II) jest beneficjentem Pomocy Technicznej PO KL.

Celem Pomocy Technicznej jest zapewnienie właściwego zarządzania, wdrażania oraz promocji Europejskiego Funduszu Społecznego. Zadania te, jak też monitorowanie i kontrola działań planowanych w ramach PO KL wymagają odpowiedniego potencjału i zdolności administracyjnych od instytucji zaangażowanych. Aby sprostać takim wymaganiom, musi być zapewniony personel odpowiedzialny za te zadania, który posiada odpowiednie kompetencje, jest przeszkolony i dysponuje środkami służącymi realizacji wyznaczonych zadań.

Zgodnie z Umową Dotacji Celowej Nr PD/POKL/DC/2011/1 z dnia 31.12.2010 r. (wraz ze zmianami), Porozumieniem w sprawie dofinansowania rocznych planów działania PT IP II w ramach POKL Nr POKL.10.01.00-20-002/11-00 z dnia 15.12.2010r. (wraz ze zmianami) oraz z Rocznym Planem Działania Pomocy Technicznej PO KL na rok 2011, budżet Działania 10.1 Pomocy Technicznej PO KL dla IP II na rok 2011 wynosił 3 380 710,00 zł. Wydatki w okresie od stycznia do grudnia wyniosły 3 036 701,87 zł. W ramach swoich działań:

- WUP zorganizował szkolenia pracownikom WUP, zrefundowano 80% czesnego za studia podyplomowe dla 14 osób,
- sfinansowano wynagrodzenia, nagrody, dodatki specjalne oraz dodatkowe wynagrodzenia roczne pracowników zajmujących się wdrażaniem i obsługą PO KL (średnie zatrudnienie osób zaangażowanych we wdrażanie i obsługę PO KL to 40,50 etatu);
- zakupiono meble i materiały biurowe, sprzęt komputerowy wraz z oprogramowaniem,
- zamieszczono ogłoszenia o konkursach, reklamę w prasie lokalnej i mediach,
- zorganizowano spotkania dla Beneficjentów, zakupiono materiały informacyjne,

- opłacono ekspertów.

5.3.3. Realizacja projektu o zasięgu ogólnopolskim w porozumieniu z partnerami rynku pracy

Zgodnie z umową partnerską zawartą pomiędzy WUP w Białymstoku (Partner) a Centrum Rozwoju Zasobów Ludzkich w Warszawie (Lider) rok 2011 był kolejnym rokiem realizacji projektu „Zielona Linia, Centrum Informacyjno–Konsultacyjne Służb Zatrudnienia” w ramach Priorytetu I Zatrudnienie i integracja społeczna Działanie 1.1 Wsparcie systemowe instytucji rynku pracy Programu Operacyjnego Kapitał Ludzki. Celem projektu jest funkcjonowanie ogólnopolskiego Contact Center (CC) Publicznych Służb Zatrudnienia (PSZ) zwanego „Zielona Linia” jako pierwszego punktu kontaktowego dla klientów PSZ funkcjonującym pod skróconym numerem infolinii 19524 oraz poprzez stronę internetową www.zielonalinia.gov.pl. Zielona Linia jest usługą adresowaną do tych osób i podmiotów, które są klientami Publicznych Służb Zatrudnienia lub których potrzeby informacyjne i doradcze mieszczą się w kompetencjach tych służb. CC jest dostępne niezależnie od miejsca zamieszkania/adresu klienta w dni robocze od godz. 8.00 do 18.00.

W 2011 roku realizowano działania zgodne z założeniami projektu oraz z umową partnerską, tj. bieżące działania związane z rozliczaniem projektu, realizacją zamówień publicznych, utrzymaniem zasobów kadrowych, utrzymaniem działania i funkcjonowaniem Systemu Zielona Linia oraz biura Contact Center.

W 2011 roku realizowano zamówienia publiczne:

- do końca czerwca 2011r. Biuro Centrum uzupełniono o 15 stanowisk konsultantów,
- przeprowadzono postępowanie i zrealizowano zamówienie na ogólnopolską kampanię promocyjną usług Centrum oraz portalu

www.powroty.gov.pl, umowy podpisano 06.2011r., realizacja kampanii zakończyła się 15.12.2011r.,

- zrealizowano zamówienie na przeprowadzenie szkoleń konsultantów z urzędów pracy, umowę podpisano w czerwcu 2011r., pracownicy Wydziału we współpracy z Wykonawcą przeszkolili 244 osoby z całego kraju w 20 grupach szkoleniowych,
- szkolenia z obsługi klienta i zarządzania pracownikami Contact Center, umowę podpisano w 09.2011r., przeszkolono pracowników Wydziału i Oddziału,
- utrzymanie działania Systemu ZL, umowę podpisano 30.12.2011r,
- usługę udostępnienia skróconego numeru dostępowego 19524.

Ponadto w 2011r. trwały prace związane z dalszym podłączeniem w całym kraju Urzędów Pracy do sieci systemu w ramach tworzonych tzw. Punktów Abonencko Konsultacyjnych (PAK), będących wsparciem głównego Contact Center. Obecnie Oddział Obsługi Klienta realizuje miesięcznie ok. 6000 połączeń oraz wysyła i odbiera ok. 4000 wiadomości elektronicznych. Rozbudowano portal Zielona Linia o działy „50+”, „Europejskie Publiczne Służby Zatrudnienia” oraz włączono zasoby portalu www.powroty.gov.pl w zasoby serwisu Zielona Linia. Portal www.zielonalinia.gov.pl jest na bieżąco aktualizowany, redagowany i administrowany.

5.4. Realizacja zadań związanych z pełnieniem przez Wojewódzki Urząd Pracy w Białymstoku funkcji Instytucji Pośredniczącej II Stopnia (Instytucji Wdrażającej) w komponencie regionalnym Programu Operacyjnego Kapitał Ludzki 2007-2013

Wydział Koordynacji i Wdrażania PO KL wraz z Oddziałem ds. Projektów Rynku Pracy w ramach PO KL oraz Oddziałem ds. Wsparcia Pracowników i Przedsiębiorstw w ramach PO KL, w związku z pełnieniem przez Wojewódzki Urząd Pracy w Białymstoku funkcji Instytucji Pośredni-

czącej II stopnia (Instytucji Wdrażającej) w ramach Działania 6.1 *Poprawa dostępu do zatrudnienia oraz wspieranie aktywności zawodowej w regionie* oraz Działania 8.1 *Rozwój pracowników i przedsiębiorstw w regionie* Programu Operacyjnego Kapitał Ludzki, w 2011 roku realizował zadania związane z wdrażaniem Programu w części, dla której WUP pełni funkcję Instytucji Wdrażającej. Zadania Wydziału i Oddziałów związane z wdrażaniem Działań 6.1 i 8.1 PO KL w 2011r. objęły w szczególności:

1. Opracowywanie Instrukcji Wykonawczych Instrukcji Pośredniczącej II stopnia – Wojewódzkiego Urzędu Pracy w Białymstoku w ramach Programu Operacyjnego Kapitał Ludzki w latach 2007-2013.

Samodzielne Stanowisko ds. Instrukcji Wdrażania PO KL realizowało zadania związane z pełnieniem przez Wojewódzki Urząd Pracy w Białymstoku funkcji Instytucji Pośredniczącej II stopnia (Instytucji Wdrażającej) w zakresie Działania 6.1 *Poprawa dostępu do zatrudnienia oraz wspieranie aktywności zawodowej w regionie* oraz Działania 8.1 *Rozwój pracowników i przedsiębiorstw w regionie* w ramach Programu Operacyjnego Kapitał Ludzki, które dotyczyły w szczególności:

- a) koordynowania procesu opracowywania Instrukcji Wykonawczych Instytucji Pośredniczącej II stopnia – Wojewódzkiego Urzędu Pracy w Białymstoku w ramach Programu Operacyjnego Kapitał Ludzki w latach 2007-2013,

Opracowanych zostało łącznie pięć wersji Instrukcji wykonawczych, które uzyskały akceptację Dyrektora Wojewódzkiego Urzędu Pracy w Białymstoku i zostały przekazane do Instytucji Pośredniczącej celem zatwierdzenia:

- wersja 16 (stan na dzień 24 lutego 2011r.),
- wersja 16 (stan na dzień 10 marca 2011r.),
- wersja 17 (stan na dzień 12 lipca 2011r.),
- wersja 17 (stan na dzień 29 lipca 2011r.),

- wersja 18 (stan na dzień 2 grudnia 2011r.).

Instytucja Pośrednicząca zatwierdziła trzy spośród w/w wersji instrukcji:

- wersję 16 (stan na dzień 10 marca 2011r.), która została zatwierdzona w dniu 15 marca 2011 roku,
- wersję 17 (stan na dzień 29 lipca 2011r.), która uzyskała zatwierdzenie w dniu 2 sierpnia 2011 roku,
- wersję 18 (stan na dzień 2 grudnia 2011r.), która uzyskała zatwierdzenie w dniu 19 grudnia 2011 roku.

- b) zarządzania zmianami poprzez inicjowanie procesów dotyczących modyfikacji aktualnie obowiązujących wersji Instrukcji wykonawczych,
- c) bieżącego monitorowania zgodności treści instrukcji z regulacjami formalno-prawnymi dotyczącymi PO KL,
- d) współpracy z Instytucją Pośredniczącą przy opracowywaniu i aktualizacji Instrukcji wykonawczych, w tym w zakresie zapewnienia zgodności instrukcji z właściwymi przepisami i obowiązującymi wytycznymi,
- e) zorganizowania dwóch spotkań informacyjnych dla pracowników komórek organizacyjnych zaangażowanych we wdrażanie PO KL:
 - 6 kwietnia 2011r. - dotyczącego zmian wprowadzonych w Instrukcji wykonawczej Instytucji Pośredniczącej II stopnia – Wojewódzkiego Urzędu Pracy w Białymstoku w ramach Programu Operacyjnego Kapitał Ludzki w latach 2007-2013 – wersji 16 (stan na dzień 10 marca 2011r.) względem wersji 15 (stan na 27 października 2010r.) - 36 uczestników,
 - 9 i 14 września 2011r. - dotyczącego zmian wprowadzonych w Instrukcji wykonawczej Instytucji Pośredniczącej II stopnia – Wojewódzkiego Urzędu Pracy w Białymstoku w ramach Programu Operacyjnego Kapitał Ludzki w latach 2007-2013 – wersji 17 (stan na dzień 29 lipca 2011r.) względem wersji poprzednio obowiązującej – 50 uczestników.

2. Opracowanie Planów Działań na rok 2012 dla Priorytetu VI w zakresie Działania 6.1 oraz dla Priorytetu VIII w zakresie Działania 8.1.

Plany Działań na rok 2012, obejmujące m.in. typy projektów przewidziane do dofinansowania, harmonogram konkursów, kryteria wyboru projektów, wskaźniki monitorowania oraz harmonogram wydatków, uzyskały akceptację Instytucji Zarządzającej Programem (sygnatura pisma: DZF-I-82209-52-AJ/11 z dnia 29.11.2011r.) oraz zostały rozpatrzone na posiedzeniu Komitetu Monitorującego w dniach 5-6.12.2011r. w Poznaniu. Przedmiotowe dokumenty stanowią podstawę i punkt wyjścia w procesie kontynuacji działań wdrożeniowych w 2012r.

3. Przygotowanie sprawozdań z realizacji Działań 6.1 i 8.1 PO KL, informacji kwartalnych dotyczących stanu realizacji PO KL zgodnie z wytycznymi Instytucji Zarządzającej, a także Sprawozdań o udzielonej pomocy publicznej lub informacji o nieudzieleniu takiej pomocy.

W 2011r. zostały przygotowane sprawozdania roczne z realizacji Działań 6.1 i 8.1 PO KL za 2010r. oraz półroczne za I półrocze 2011r. Informacje kwartalne były przygotowywane i przekazywane do Instytucji Pośredniczącej zgodnie z *Zasadami systemu sprawozdawczości PO KL*. Do zadań Wydziału należy także sporządzanie oraz przekazywanie do UMWP Sprawozdań o udzielonej pomocy publicznej lub informacji o nieudzieleniu takiej pomocy w ramach wdrażanych Działań PO KL.

4. Aneksowanie umów o dofinansowanie projektów powiatowych urzędów pracy w Poddziałaniu 6.1.3.

W II kwartale 2011r. podpisano 14 aneksów do umów ramowych z powiatowymi urzędami pracy województwa podlaskiego zawartych 2008r. na łączną kwotę 25 085 792,00 PLN, w tym 24 375 200,00 PLN stanowi krajowy wkład publiczny. Ogólna wartość umów zawartych z powiatowymi urzędami pracy województwa podlaskiego na lata 2008-

2013 wg stanu na dzień 31.12.2011r. wynosi 169 256 228,10 PLN, w tym krajowy wkład publiczny to 165 032 575,20 PLN.

5. Kontynuacja procedury konkursowej w ramach konkursu ogłoszonego w 2010r. na projekty innowacyjne z komponentem ponadnarodowym w ramach Priorytetu VI PO KL.

W dniu 28.09.2010r. ogłoszono konkurs zamknięty o nr: 1/POKL/6/D.1.1/2010 na projekty innowacyjne z komponentem ponadnarodowym w ramach Priorytetu VI. Ostateczny termin przedkładania wniosków wyznaczono na 17.12.2010r. W odpowiedzi na ogłoszony konkurs złożono 6 wniosków na ogólną wnioskowaną kwotę dofinansowania 7 689 658,92 PLN. W wyniku przedmiotowego konkursu w 2011r. została zawarta 1 umowa o dofinansowanie projektu innowacyjnego z komponentem ponadnarodowym o wartości 1 498 060,00 PLN.

6. Opracowanie dokumentacji konkursowej i przeprowadzenie procesu wyboru projektów w ramach konkursu w Działaniu 6.1 PO KL (Poddziałanie 6.1.1) oraz opracowanie dokumentacji konkursowej i rozpoczęcie procesu oceny projektów w ramach konkursu na projekty innowacyjne z komponentem ponadnarodowym w ramach priorytetu VI PO KL.

W Działaniu 6.1 PO KL w 2011r. przeprowadzono procedurę konkursową na dofinansowanie projektów rynku pracy ze środków Europejskiego Funduszu Społecznego (konkurs zamknięty o nr: 1/POKL/6.1.1/2011). Nabór wniosków był prowadzony w dniach 23.02.2011r.- 08.04.2011r., w wyniku którego zostało złożonych 66 wniosków o dofinansowanie na łączną kwotę 44 751 393,47 PLN. Tworząc założenia wyboru projektów w ramach niniejszego konkursu WUP kierował się sytuacją regionalnego rynku pracy oraz stopniem realizacji wskaźników PO KL. W ramach alokacji finansowej w wysokości 9 000 000,00 PLN przewidzianej na konkurs wyodrębniono alokację

w wysokości 3 000 000,00 PLN na realizację projektów obejmujących wsparciem w 100% osoby powyżej 50. roku życia oraz alokację w wysokości 2 000 000,00 PLN na realizację projektów obejmujących wsparciem w 100% osoby niepełnosprawne. W wyniku oceny merytorycznej przyjęto do realizacji łącznie 14 projektów w ramach 3 podkonkursów, natomiast rekomendowano do realizacji 24 projekty. Z powodu wyczerpania alokacji założonej na konkurs, dofinansowania nie otrzymałyby projekty, które spełniają szczegółowe kryteria dostępu ukierunkowujące na obszary istotne z punktu widzenia osiągnięcia zakładanych celów i oczekiwanych efektów Programu, jak i specyfiki regionu. Reguły konkursu zakładają, iż w każdym projekcie uczestniczyć będą osoby niepełnosprawne, osoby zamieszkujące tereny wiejskie, w ramach jednego z podkonkursów również osoby powyżej 50. roku życia. Dodatkowo szczegółowe kryteria dostępu zapewniają kompleksowość wsparcia oraz efektywność działań realizowanych w ramach projektu (np. obligatoryjnie każdy uczestnik projektu otrzyma wsparcie w formie pośrednictwa pracy i/lub poradnictwa zawodowego, poprzez zastosowanie IPD oraz jednocześnie co najmniej jednej z form takich jak: staże/praktyki zawodowe, szkolenia zawodowe, subsydiowanie zatrudnienia, co najmniej 30%-45% (w zależności od specyfiki grupy docelowej) osób z grupy docelowej uzyska zatrudnienie w okresie realizacji projektu). Mając na uwadze powyższe Instytucja Ogłaszająca Konkurs wystąpiła do Instytucji Pośredniczącej z zapytaniem o możliwość zwiększenia alokacji w ramach przedmiotowego konkursu o kwotę 5 000 000,00 PLN, która umożliwiłaby przyjęcie do realizacji wszystkich projektów rekomendowanych do dofinansowania. W rezultacie zawarto 23 umowy o łącznej wartości 12 963 063,51 PLN, w tym wkład publiczny stanowi 12 183 847,51 PLN.

Ponadto 29.09.2011r. ogłoszono Konkurs zamknięty o nr: 1/POKL/6/D.1.1/2011 na projekty innowacyjne z komponentem ponadnarodowym w ramach Priorytetu VI. Ostateczny termin przedkła-

dania wniosków wyznaczono na 16.12.2011r. W odpowiedzi na ogłoszony konkurs złożono 3 wnioski na ogólną wnioskowaną kwotę dofinansowania 6 563 905,01 PLN. Wg stanu na dzień 31.12.2011r., trwa ocena formalna przedłożonych wniosków. Procedura konkursowa będzie kontynuowana w 2012r.

7. Kontynuacja kontraktacji środków w Poddziałaniu 8.1.1 oraz w Poddziałaniu 8.1.2 (konkurs otwarty o nr: 1/POKL/8.1.1/2010; konkurs zamknięty o nr: 2/POKL/8.1.1/2010; konkurs otwarty o nr: 2/POKL/8.1.2/2010).

W 2011r. zakończono proces kontraktacji środków w ramach konkursu otwartego o nr: 1/POKL/8.1.1/2010 w Poddziałaniu 8.1.1. W rezultacie zawarto łącznie 32 umowy na ogólną kwotę 17 652 980,79 PLN. Ponadto w 2011r. zakończono proces zawierania umów w ramach konkursu zamkniętego o nr: 2/POKL/8.1.1/2010 na dofinansowanie realizacji projektów objętych pomocą publiczną, który został ogłoszony w 2010r. W rezultacie w ramach przedmiotowego konkursu zawarto 10 umów na łączną kwotę 3 718 722,50 PLN, w tym kwota dofinansowania to: 2 954 463,04 PLN.

W 2011r. zakończono również kontraktację środków w ramach konkursu otwartego o nr: 2/POKL/8.1.2/2010 w Poddziałaniu 8.1.2. W wyniku przeprowadzonej procedury konkursowej zostało zawartych łącznie 8 umów na ogólną kwotę 5 536 215,80 PLN.

8. Opracowanie dokumentacji konkursowych i przeprowadzenie procesów wyboru projektów w ramach sześciu konkursów w Działaniu 8.1 PO KL oraz ogłoszenie konkursu na projekty innowacyjne z komponentem ponadnarodowym w ramach priorytetu VIII PO KL.

W Działaniu 8.1 PO KL w 2011r. przeprowadzono sześć procedur konkursowych na dofinansowanie realizacji projektów ze środków Europejskiego Funduszu Społecznego (konkurs zamknięty nr:1/POKL/8.1.1/2011, konkurs zamknięty nr: 2/POKL/8.1.1/2011

oraz konkurs zamknięty nr: 3/POKL/8.1.1/2011 w Poddziałaniu 8.1.1, konkurs otwarty nr: 1/POKL/8.1.2/2011 oraz konkurs zamknięty 2/POKL/8.1.2/2011 w Poddziałaniu 8.1.2, a także konkurs zamknięty nr: 1/POKL/8.1.3/2011 w Poddziałaniu 8.1.3).

W ramach konkursu zamkniętego o nr: 1/POKL/8.1.1/2011 w Poddziałaniu 8.1.1, który został ogłoszony 11.04.2011r. (2 podkonkursy, w tym z wyodrębnioną alokacją na realizację projektów obejmujących wsparciem w 100% osoby powyżej 50. roku życia) do Instytucji Ogłaszającej Konkurs wpłynęło 159 wniosków na łączną kwotę dofinansowania 106 759 915,72 PLN. W wyniku obu podkonkursów do realizacji przyjęto wszystkie projekty, które zostały pozytywnie ocenione, w rezultacie zawarto 13 umów na łączną kwotę dofinansowania 5 939 999,47 PLN, co stanowi 39,60% alokacji przewidzianej na konkurs. W związku z niewyczerpaniem alokacji przewidzianej na niniejszy konkurs, WUP w Białymstoku 02.09.2011r. ogłosił kolejny konkurs w przedmiotowym zakresie, w wyniku którego do IP2 wpłynęło 105 wniosków o dofinansowanie na łączną kwotę 54 677 181,51 PLN. Alokacja na konkurs została zaplanowana na 8 000 000 PLN, w tym wyodrębniono pulę środków w wysokości 6 000 000 PLN na realizację projektów skierowanych wyłącznie do osób po 50 roku życia. W wyniku oceny merytorycznej przyjęto do realizacji łącznie 15 projektów, natomiast do dofinansowania rekomendowano 42 projekty. Z powodu wyczerpania alokacji założonej na konkurs, dofinansowania nie otrzymałyby projekty, które spełniają szczegółowe kryteria dostępu ukierunkowujące na obszary istotne z punktu widzenia osiągnięcia zakładanych celów i oczekiwanych efektów Programu, jak i specyfiki regionu. Mając na uwadze powyższe Instytucja Ogłaszająca Konkurs wystąpiła do Instytucji Pośredniczącej z zapytaniem o możliwość zwiększenia alokacji w ramach przedmiotowego konkursu o kwotę 9 000 000,00 PLN, która umożliwiłaby przyjęcie do realizacji wszystkich projektów rekomendowanych do dofinansowa-

nia. W rezultacie do dofinansowania przyjęto 42 projekty na łączną, proponowaną przez KOP, kwotę 18 703 176,01 PLN. Proces zawierania umów o dofinansowanie będzie kontynuowany w 2012r.

Ponadto w dniu 28.06.2011r. został ogłoszony konkurs 2/POKL/8.1.1/2011 na dofinansowanie realizacji projektów objętych pomocą publiczną, w wyniku którego do IP2 wpłynęły 94 wnioski o dofinansowanie o ogólnej wartości 55 123 357,94 PLN. Alokacja zaplanowana na konkurs to 11 000 000 PLN, w tym wyodrębniono alokację w wysokości 7 500 000 PLN na realizację projektów skierowanych w 100% do mikro-, małych i średnich przedsiębiorców. W wyniku oceny merytorycznej przyjęto do realizacji łącznie 23 projekty, natomiast do dofinansowania rekomendowano 31 wniosków o dofinansowanie projektu na łączną kwotę, proponowaną przez KOP, 15 019 021,36 PLN, w tym kwota dofinansowania to 14 308 936,12 PLN. W związku z wyczerpaniem alokacji założonej na konkurs, mając na uwadze bieżące problemy regionalnych przedsiębiorców, WUP w Białymstoku wystąpił do IP z prośbą o zwiększenie alokacji w ramach przedmiotowego konkursu o kwotę 4 000 000 PLN, która umożliwiłaby przyjęcie do realizacji wszystkich projektów rekomendowanych do dofinansowania. Ostateczna wartość zakontraktowanych środków uzależniona jest od wyniku procesu aktualnie przebiegających negocjacji. W roku 2012 będzie kontynuowany proces kontraktacji środków w ramach przedmiotowego konkursu.

W ramach konkursu otwartego o nr: 1/POKL/8.1.2/2011 w Poddziałaniu 8.1.2, który został ogłoszony 23.02.2011r. do WUP w Białymstoku wpłynęło łącznie 14 wniosków o ogólnej wartości 19 778 171,48 PLN. W wyniku przeprowadzonej procedury konkursowej zawarto 2 umowy o dofinansowanie na kwotę 3 520 983,10 PLN.

Natomiast w odpowiedzi na konkurs zamknięty o nr: 2/POKL/8.1.2/2011, ogłoszony 25.07.2011r., zostało złożonych 51 wniosków o dofinansowanie na łączną kwotę 40 528 877,85 PLN. Alo-

kacja na konkurs wyniosła 6 000 000 PLN. W wyniku oceny merytorycznej przyjęto do realizacji łącznie 7 projektów; do dofinansowania rekomendowano 19 wniosków o dofinansowanie projektu. Z powodu wyczerpania alokacji założonej na konkurs, dofinansowania nie otrzymałyby projekty, które spełniają szczegółowe kryteria dostępu ukierunkowujące na obszary istotne z punktu widzenia osiągnięcia zakładanych celów i oczekiwanych efektów Programu. W związku z powyższym WUP w Białymstoku, za zgodą IP, zwiększył alokację w ramach przedmiotowego konkursu o kwotę 7 000 000 PLN, która umożliwiła przyjęcie do realizacji wszystkich projektów rekomendowanych do dofinansowania. Ostatecznie do realizacji wyłoniono 19 projektów na łączną kwotę 12 887 799,20 PLN. Proces zawierania umów o dofinansowanie będzie kontynuowany w 2012r.

Nabór wniosków w ramach konkursu zamkniętego o nr: 1/POKL/8.1.3/2011 w Poddziałaniu 8.1.3 prowadzono w terminie 18.07.2011r. – 19.08.2011r. W odpowiedzi na niniejszy konkurs wpłynęło 5 wniosków na ogólną wnioskowaną kwotę dofinansowania 4 102 471,60 PLN. W wyniku oceny merytorycznej została zawarta 1 umowa o dofinansowanie na kwotę 289 192,80 PLN.

Ponadto 28.11.2011r. ogłoszono Konkurs zamknięty o nr: 1/POKL/8/D.1.1/2011 na projekty innowacyjne z komponentem ponadnarodowym w ramach Priorytetu VIII. Ostateczny termin przedkładania wniosków wyznaczono na 17.02.2012r. Procedura konkursowa będzie kontynuowana w 2012r.

9. Bieżące zarządzanie projektami przyjętymi do realizacji

W ramach Działania 6.1 oraz Działania 8.1, w wyniku przeprowadzonych procedur konkursowych, prowadzona jest bieżąca współpraca z realizatorami projektów w zakresie wprowadzania zmian do wdrażanych projektów, w tym aneksowanie umów. Kontynuowana jest także

realizacja 14 projektów, które uzyskały dofinansowanie w wyniku procedury konkursowej, wszczętej 31.01.2008r., w ramach Podziałania 6.1.2, skierowanej wyłącznie do powiatowych urzędów pracy.

10. Weryfikacja formalno-rachunkowa oraz merytoryczna wniosków o płatność, w tym ocena kwalifikowalności wydatków

W 2011r. w ramach Działania 6.1 oraz Działania 8.1 wartość ogółem wydatków uznanych za kwalifikowane w zatwierdzonych wnioskach o płatność złożonych przez Beneficjentów wynosi 82 350 991,44 PLN. Natomiast od początku realizacji obu działań łączna wartość zatwierdzonych wniosków o płatność to 274 024 167,50 PLN.

11. Sporządzanie zestawienia zaangażowanych środków finansowych na Programy Unii Europejskiej

Informacja dotycząca zaangażowania środków funduszy unijnych i współfinansowania krajowego przygotowywana była w zestawieniach kwartalnych do 5 dnia miesiąca następującego po każdym kwartale.

SYTUACJA NA RYNKU PRACY W WOJ. PODLASKIM W 2011R.

Tabela 95. Informacja dotycząca zaangażowania środków funduszy unijnych i współfinansowania krajowego

Lp.	Nr naboru wniosków o dofinansowanie	Data rozpoczęcia naboru wniosków o dofinansowanie	Data zakończenia naboru wniosków o dofinansowanie	Liczba złożonych wniosków o dofinansowanie	Wartość złożonych wniosków o dofinansowanie	Alokacja na konkurs	Liczba zawartych umów o dofinansowanie	Wartość ogółem zawartych umów o dofinansowanie
1	1/POKL/6.1.1/2007	30.10.2007	12.12.2007	64	31 712 197,16	2 000 000,00	3	1 849 964,70
2	1/POKL/8.1.1/2007	30.10.2007	12.12.2007	87	37 042 941,76	3 000 000,00	10	2 767 068,98
3	1/POKL/6.1.3/2008	11.01.2008	28.01.2008	14	37 761 146,00	36 000 000,00	14	0,00
4	1/POKL/6.1.2/2008	31.01.2008	17.03.2008	15	3 548 211,80	3 577 400,00	14	14 009 326,12
5	1/ POKL/8.1.2/2008	10.03.2008	21.04.2008	38	27 534 074,47	5 523 944,03	6	5 407 050,00
6	1/ POKL/8.1.3/2008	10.03.2008	21.04.2008	3	947 714,28	423 228,19	1	397 936,00
7	1/ POKL/6.1.1/2008	01.04.2008	15.05.2008	129	90 803 246,88	6 000 000,00	6	4 885 064,14
8	1/POKL/8.1.1/2008	30.04.2008	18.06.2008	219	123 020 670,34	6 130 402,00	13	5 819 178,50
9	2/ POKL/8.1.2/2008	29.08.2008	10.10.2008	7	4 577 352,87	700 000,00	1	690 034,00
10	2/POKL/8.1.1/2008	30.12.2008	27.02.2009	70	42 131 898,73	5 892 000,35	13	6 740 396,77
11	1/POKL/6.1.3/2009	12.01.2009	13.02.2009	14	50 725 153,65	47 058 900,00	14*	0,00
12	1/POKL/6.1.1/2009	03.02.2009	31.12.2009 ¹	53	33 749 558,90	8 000 000,00	15	9 395 905,73
13	1/POKL/8.1.1/2009	08.05.2009	31.12.2009 ²	135	90 702 980,96	16 000 000,00	25	14 841 726,46
14	2/POKL/6.1.1/2009	25.05.2009	30.06.2009	25	17 245 641,55	2 000 000,00	1	1 027 075,40

SYTUACJA NA RYNKU PRACY W WOJ. PODLASKIM W 2011R.

Lp.	Nr naboru wniosków o dofinansowanie	Data rozpoczęcia naboru wniosków o dofinansowanie	Data zakończenia naboru wniosków o dofinansowanie	Liczba złożonych wniosków o dofinansowanie	Wartość złożonych wniosków o dofinansowanie	Alokacja na konkurs	Liczba zawartych umów o dofinansowanie	Wartość ogółem zawartych umów o dofinansowanie
15	1/POKL/8.1.2/2009	30.06.2009	31.12.2009 ³	50	38 994 059,39	9 000 000,00	10	8 462 026,66
16	1/POKL/8.1.3/2009	27.07.2009	31.08.2009	2	947 714,28	700 000,00	1	545 650,00
17	2/POKL/8.1.1/2009	14.09.2009	19.10.2009	53	26 064 535,15	3 500 000,00	7	3 064 360,02
18	1/POKL/8/D.1.1/2009	14.09.2009	30.10.2009	3	3 391 389,24	2 000 000,00	1	1 899 804,24
19	1/POKL/6.1.3/2010	08.01.2010	29.01.2010 ⁴	14	56 905 079,90	47 058 900,00	14*	0,00
20	1/POKL/6.1.1/2010	15.02.2010	31.12.2010 ⁵	80	55 783 880,96	7 000 000,00	12	6 249 016,20
21	1/POKL/8.1.2/2010	15.02.2010	31.12.2010 ⁶	38	43 487 400,39	4 000 000,00	4	3 613 469,20
22	1/POKL/8.1.1/2010	01.04.2010	31.12.2010 ⁷	243	152 367 755,48	19 500 000,00	32	17 652 980,79
23	2/POKL/8.1.1/2010	30.06.2010	13.08.2010	75	41 805 487,35	5 000 000,00	10	3 718 722,50
24	2/POKL/8.1.2/2010	30.06.2010	31.12.2010	34	27 054 181,34	6 000 000,00	8	5 536 215,80
25	1/POKL/8.1.3/2010	31.08.2010	14.10.2010	5	1 558 176,00	700 000,00	0	0,00
26	1/POKL/6/D.1.1/2010	15.11.2010	17.12.2010	6	7 689 658,92	3 000 000,00	1	1 498 060,00
27	1/POKL/6.1.3/2011	14.01.2011	25.02.2011	14	25 155 792,00	18 851 800,00	14*	169 256 228,10
28	1/POKL/6.1.1/2011	23.02.2011	08.04.2011	66	44 751 393,47	9 000 000,00	18	8 968 312,95
29	1/POKL/8.1.2/2011	23.02.2011	31.12.2011	14	19 778 171,48	4 000 000,00	2	3 520 983,10

SYTUACJA NA RYNKU PRACY W WOJ. PODLASKIM W 2011R.

Lp.	Nr naboru wniosków o dofinansowanie	Data rozpoczęcia naboru wniosków o dofinansowanie	Data zakończenia naboru wniosków o dofinansowanie	Liczba złożonych wniosków o dofinansowanie	Wartość złożonych wniosków o dofinansowanie	Alokacja na konkurs	Liczba zawartych umów o dofinansowanie	Wartość ogółem zawartych umów o dofinansowanie
30	1/POKL/8.1.1/2011	11.04.2011	20.05.2011	159	106 759 915,72	15 000 000,00	13	5 939 999,47
31	1/POKL/8.1.3/2011	18.07.2011	19.08.2011	5	4 102 471,60	1 400 000,00	1	289 192,80
32	2/POKL/8.1.2/2011	25.07.2011	26.08.2011	51	40 528 877,85	6 000 000,00	19	12 887 799,20
33	2/POKL/8.1.1/2011	28.06.2011	02.09.2011	94	55 123 357,94	11 000 000,00	28	13 966 245,59
34	3/POKL/8.1.1/2011	02.09.2011	03.10.2011	105	54 677 181,51	8 000 000,00	42	19 520 202,74
35	1/POKL/6/D.1.1/2011	29.09.2011	16.12.2011	3	6 563 905,01	6 000 000,00	0	0,00
36	1/POKL/8/D.1.1/2011	28.11.2011	17.02.2012	10	15 401 871,58	6 000 000,00	W wyniku procedury konkursowej do dofinansowania wyłoniono 1 projekt; obecnie trwa proces zawarcia umowy o dofinansowanie projektu	
Łącznie:				1997	1420395045,91	335 016 574,57	331	354 419 996,16

* aneksy do umów z 2008 roku

¹ konkurs zawieszony z dniem 05.03.2009, ² konkurs zawieszony z dniem 29.05.2009,

³ konkurs zawieszony z dniem 27.07.2009, odwieszony z dniem 23.09.2009, zawieszony z dniem 05.10.2009

⁴ ponowny nabór projektów w dniach 12-24.02.2010 w związku ze zwiększeniem kwoty środków z Funduszu Pracy przeznaczonych na realizację projektów systemowych

⁵ konkurs zawieszony z dniem 19.03.2010

⁶ konkurs zawieszony z dniem 31.03.2010, odwieszony z dniem 07.06.2010, zawieszony z dniem 30.06.2010

⁷ konkurs zawieszony z dniem 07.05.2010, odwieszony z dniem 01.09.2010, zawieszony z dniem 01.10.2010

5.5. Działania informacyjno-promocyjne w ramach PO KL

Wydział Informacji i Promocji EFS prowadził działania informacyjno-promocyjne dotyczące Europejskiego Funduszu Społecznego oraz Programu Operacyjnego Kapitał Ludzki, ze szczególnym uwzględnieniem Działania 6.1 i 8.1 PO KL, dla których Wojewódzki Urząd Pracy w Białymstoku pełni rolę Instytucji Pośredniczącej II Stopnia w województwie podlaskim.

1. Pracownicy Wydziału Informacji i Promocji EFS, w ramach prowadzonego Punktu Informacyjnego EFS, przekazywali informacje: 1. potencjalnym beneficjentom nt. możliwości ubiegania się o dofinansowanie realizacji projektów w ramach Działania 6.1 i Działania 8.1 PO KL oraz 2. potencjalnym uczestnikom szkoleń (przedsiębiorcom i ich pracownikom, osobom pozostającym bez zatrudnienia, osobom pracującym, które chciały z własnej inicjatywy podjąć szkolenie, rolnikom bądź domownikom deklarującym poszukiwanie pracy poza rolnictwem, osobom zwolnionym, przewidzianym do zwolnienia lub zagrożonych zwolnieniem z przyczyn dotyczących zakładu pracy) nt. możliwości uczestnictwa w szkoleniach podnoszących kwalifikacje, współfinansowanych z EFS.
2. Punkt Informacyjny EFS udostępniał materiały informacyjne dot. EFS, PO KL oraz działalności WUP w Białymstoku jako IP2.
3. Zorganizowano:
 - 17 spotkań informacyjnych dotyczących m. in. dokumentacji konkursowej ogłaszanych konkursów w ramach Działania 6.1 i 8.1 PO KL, dokumentów programowych PO KL, planów WUP w zakresie wdrażania PO KL itp.,
 - 5 szkoleń, m. in. z zakresu specyfiki projektów innowacyjnych, zagadnień problemowych dla beneficjentów realizujących projekty,

szkolenie PUP jako potencjalnych wnioskodawców w ramach Poddziałania 6.1.1 PO KL,

- 1 konferencję dot. wymiany informacji i doświadczeń związanych z funkcjonowaniem wsparcia na rzecz osób niepełnosprawnych w woj. podlaskim,
 - 1 warsztaty dot. pomocy publicznej w ramach Poddziałania 8.1.1 PO KL,
 - 3 seminaria dot.: planowanych działań WUP w Białymstoku w zakresie wdrożenia PO KL na rok 2012, planowania rozwoju zawodowego pracowników oraz realizacji projektów systemowych w latach 2007 – 2013, w których uczestniczyło łącznie 761 osób.
4. Pracownicy wydziału brali udział w następujących targach/imprezach masowych, mających na celu informowanie społeczeństwa nt. działalności WUP w zakresie wdrażania PO KL:
- IV Forum Rynku Pracy,
 - Spotkanie Burmistrza Łap z lokalnymi przedsiębiorcami,
 - IV Forum Funduszy Europejskich,
 - Europejskie Targi Pracy,
 - I Łąskie Forum Rynku Pracy,
 - Targi Edukacji i Pracy,
 - Targi Edukacyjno-Zawodowe "Mój wybór, moja przyszłość",
 - Kongres podlaskiego biznesu NAM SIĘ UDAŁO,
 - Dzień Aktywności Zawodowej w Gminie Boćki.
5. Pracownicy wydziału udzielali informacji o możliwościach wsparcia z PO KL 791 klientom odwiedzającym Punkt Informacyjny osobiście, a także 314 zainteresowanym kontaktującym się drogą elektroniczną lub poprzez komunikator internetowy, 1 662 - telefonicznie.
6. Aktualizowano serwis internetowy www.pokl.up.podlasie.pl, przesyłany był również newsletter. Odnotowano 330 265 odwiedzin na ww. stronie internetowej.

7. W ramach promocji działań wdrażanych przez WUP w zakresie PO KL zakupiono:

- 108 emisji (w tym 27 bezpłatnych) trzech trzydziestosekundowych spotów telewizyjnych, które ukazały się na antenie Telewizji Białystok w okresie od 04.11.2011r. do 30.11.2011r., w tym: spot promujący Punkt Informacyjny EFS w dniach: 04-06.11.2011r., 14-20.11.2011r., 28-30.11.2011r.; spot „Pani”: 07-13.11.2011r.; spot „Pan”: 21-27.11.2011r.;
- produkcję i 104 emisji (w tym 26 bezpłatnych) czterdziestopięciossekundowego spotu telewizyjnego, który ukazał się na antenie Telewizji Białystok w okresie od 01.12.2011r. do 26.12.2011r.;
- 336 emisji trzydziestosekundowego spotu radiowego, który ukazał się na antenie Radia Białystok w okresie od 03.11.2011r. do 30.11.2011r.,
- produkcję i 312 emisji czterdziestosekundowego spotu radiowego, który ukazał się na antenie Radia Białystok w okresie od 01.12.2011r. do 26.12.2011r.,
- 224 emisji trzydziestosekundowego spotu radiowego, który ukazał się na antenie Radia 5 w okresie od 03.11.2011r. do 30.11.2011r.,
- 171 emisji czterdziestosekundowego spotu radiowego, który ukazał się na antenie Radia 5 w okresie od 01.12.2011r. do 20.12.2011r.,
- 312 emisji trzydziestosekundowego spotu radiowego, który ukazał się na antenie Radia Eska Białystok w okresie od 04.11.2011r. do 29.11.2011r.;
- 154 emisji czterdziestosekundowego spotu radiowego, który ukazał się na antenie Radia Eska Białystok w okresie od 01.12.2011r. do 20.12.2011r.,

- 264 emisji trzydziestosekundowego spotu radiowego, który ukazał się na antenie Radia Eska Łomża w okresie od 04.11.2011r. do 29.11.2011r.,
 - 154 emisji czterdziestosekundowego spotu radiowego, który ukazał się na antenie Radia Eska Łomża w okresie od 01.12.2011r. do 20.12.2011r.
8. Wydział Informacji i Promocji EFS realizował Grant pt.: „Agroturystyka: elastyczny i bezpieczny model zatrudnienia”, którego liderem był WUP w Białymstoku, a partnerami: WUP w Szczecinie, WUP w Gdańsku, WUP w Toruniu, WUP w Olsztynie. Aktualizowano zakładkę stworzoną na potrzeby grantu na stronie internetowej www.pokl.up.podlasie.pl. W ramach grantu w 2011r. zorganizowano 3 seminaria: w Guzowym Piecu na terenie woj. warmińsko – mazurskiego, w Złakowie na terenie woj. pomorskiego i Lipowym Moście na terenie woj. podlaskiego. Wydano 100 egzemplarzy publikacji nt. promocji zatrudnienia w agroturystyce (raport podsumowujący realizację grantu).
9. W ramach działań informacyjno–promocyjnych zakupiono: pylon reklamowy (zakup oraz montaż), folię OWV (zakup oraz montaż), 2 panele ścienne pionowe „Magic Wall” (sześć- i czterokieszeniowy), skrzynkę na ankiety dla klientów Punktu Informacyjnego, gadzety reklamowe, które były dystrybuowane wśród potencjalnych beneficjentów (organizacje pozarządowe, partnerzy społeczno-gospodarczy, instytucje szkoleniowe, instytucje rynku pracy, przedsiębiorcy) oraz potencjalnych uczestników szkoleń na spotkaniach informacyjnych, szkoleniach, seminariach, konferencjach, targach, imprezach plenerowych i wystawienniczych.
10. Wydział Informacji i Promocji EFS we współpracy z Wydziałem Rynku Pracy wydał 4 numery Biuletynu Informacyjnego Wojewódzkiego Urzędu Pracy w Białymstoku. Poszczególne numery biuletynu wydru-

kowano w nakładzie 300 egzemplarzy. Każdy biuletyn w połowie dotyczył zagadnień związanych z rynkiem pracy oraz w połowie - zagadnień związanych z działaniami WUP jako Instytucji Pośredniczącej II Stopnia.

11. Pracownicy wydziału na bieżąco przesyłali komunikaty prasowe do regionalnych mediów, dotyczące istotnych dla społeczeństwa wydarzeń związanych z działaniami WUP jako IP2. Łącznie przekazano 47 komunikatów.
12. W roku 2011 w regionalnej prasie ukazało się 9 ogłoszeń o ogłoszanych przez WUP konkursach w ramach Działania 6.1. i 8.1 PO KL oraz 5 ogłoszeń prasowych promujących PO KL (publikacja ogłoszeń promocyjnych w „Teleprogramie” – dodatku z programem telewizyjnym do piątkowych wydań „Kurier Porannego” i „Gazety Współczesnej”, do których czytelnicy mieli dostęp przez cały tydzień).
13. W ramach promocji Programu Operacyjnego Kapitał Ludzki Wydział Informacji i Promocji EFS podjął współpracę ze żłobkami, przedszkolami i szkołami przy realizacji przedsięwzięć skierowanych do dzieci i młodzieży, mającymi na celu przybliżenie informacji na temat Unii Europejskiej, EFS oraz PO KL (1 żłobek, 3 przedszkola, 1 szkoła podstawowa, 1 gimnazjum). Przekazano powyższym placówkom materiały promocyjne z przeznaczeniem na nagrody w konkursach organizowanych w ramach przedsięwzięcia.
14. Pracownicy wydziału brali udział w spotkaniach: Grupy Roboczej ds. Informacji i Promocji organizowanej przez Instytucję Zarządzającą Regionalnym Programem Operacyjnym Województwa Podlaskiego – Departament Zarządzania Regionalnym Programem Operacyjnym Urzędu Marszałkowskiego Województwa Podlaskiego, Regionalnej Informacyjnej Grupy Roboczej organizowanej przez Instytucję Pośredniczącą PO KL w województwie podlaskim – Departament Europejskiego Funduszu Społecznego Urzędu Marszałkowskiego Wojewódz-

stwa Podlaskiego, Informacyjnej Grupy Roboczej organizowanej przez Departament Zarządzania Europejskim Funduszem Społecznym Ministerstwa Rozwoju Regionalnego, Sieci Funduszy Europejskich organizowanej przez Główny Punkt Informacyjny.

5.6. Kontrola projektów przyjętych do realizacji

1. W 2011 r., z tytułu pełnienia funkcji Instytucji Pośredniczącej II stopnia dla projektów realizowanych w ramach Działań 6.1 i 8.1 PO KL, przeprowadzono łącznie 103 kontrole projektów, z czego 86 kontroli w trakcie realizacji projektów, 13 kontroli na zakończenie i 4 kontrole doraźne. 91 kontroli zostało zakończonych jeszcze w 2011 r., natomiast 12 kontroli rozpoczęto w 2011 r., a ich zakończenie planowane jest w I kwartale 2012 r. Powyższe kontrole (poza kontrolami doraźnymi) odbyły się zgodnie z Rocznym Planem Kontroli na rok 2011 (100 % realizacji planu), zatwierdzonym przez Instytucję Pośredniczącą.

W trakcie ww. kontroli przeprowadzono, tam gdzie było to zasadne i możliwe, wizyty monitoringowe, w trakcie których zespół kontrolujący dokonywał oceny jakości oraz prawidłowości wybranych usług.

2. Dokonywano kwartalnej aktualizacji analizy ryzyka, dotyczącej wyboru projektów do kontroli w ramach realizacji RPK na 2011 r.
3. Informowano Wydział Obsługi Finansowej EFS o nieprawidłowościach, wykrytych w trakcie kontroli projektów w ramach PO KL
4. Sporządzano i przekazywano do odpowiednich instytucji, zgodnie z wytycznymi zawartymi w dokumencie pt. *System informowania o nieprawidłowościach w wykorzystaniu funduszy strukturalnych*, informacje na temat stwierdzonych nieprawidłowości, bądź braku ich wystąpienia, w związku z realizacją projektów w ramach Działań 2.1, 2.3 i 2.4 ZPORR i 1.2, 1.3 SPO RZL.

5. Opracowywano projekty wewnętrznych Instrukcji wykonawczych do Programu Operacyjnego Kapitał Ludzki, w zakresie zadań realizowanych przez Wydział.
6. Przygotowywano zestawienia przeprowadzonych kontroli w ramach poszczególnych działań wdrażanych przez WUP w Białymstoku, które to zestawienia były umieszczane na stronie internetowej w Biuletynie Informacji Publicznej w zakładce *Kontrole*.
7. Sporządzono i przesłano do Instytucji Zarządzającej informacje na temat kontroli trwałości projektów w ramach Priorytetu 2 ZPORR, za II półrocze 2010 r. i I półrocze 2011r.

Powyższe zadania w ramach Programów PO KL, SPO RZL oraz ZPORR realizowano z zachowaniem terminów wynikających z obowiązujących przepisów prawa oraz procedur wewnętrznych Instytucji Wdrażającej.

5.7. Obsługa finansowa działań/projektów EFS

Wydział Obsługi Finansowej EFS realizował zadania związane z obsługą Działania 6.1 i 8.1 w ramach Programu Operacyjnego Kapitał Ludzki. Przygotowywał projekty wewnętrznych procedur wdrażania PO KL w zakresie zadań realizowanych przez Wydział. Przekazał wnioski o przyznanie samorządom powiatów środków Funduszu Pracy z kwoty będącej w dyspozycji samorządu województwa podlaskiego 2011r. na realizację projektów współfinansowanych z Europejskiego Funduszu Społecznego w ramach Poddziałania 6.1.3 PO KL. Zabezpieczał środki na realizację POKL pochodzące z dotacji celowej 2011r. Wydział Obsługi Finansowej EFS przekazał środki na realizację projektów w ramach Działania 6.1 i 8.1 w wysokości **36 604 220,22 PLN**, z czego kwota: **5 257 750,13 PLN** stanowiła środki budżetu państwa w ramach dotacji celowej 2011r. oraz **31 346 470,09 PLN** pochodziła z budżetu środków europejskich. Monitorował zgodność realizacji zadań i ponoszonych wy-

datków na poziomie Działania z wnioskami o dofinansowanie składanymi przez beneficjentów, jak również harmonogramem transz dotacji celowej 2011r. i planem finansowym WUP. Co miesiąc sporządzał „Zestawienia zatwierdzonych wydatków w ramach Działania 6.1 i 8.1 do ujęcia w *Poświadczeniu i deklaracji wydatków IP*” oraz „Informacje o wnioskach o płatność zatwierdzonych i wprowadzonych do KSI, które nie powinny zostać ujęte w *Poświadczeniu i deklaracji wydatków IP* za dany okres” i przekazywał je do Instytucji Pośredniczącej POKL w terminie 5 dni roboczych od zakończenia okresu rozliczeniowego z uwzględnieniem danych z prowadzonego w Wydziale Rejestru dłużników. Do 19 dnia każdego miesiąca Wydział przedkłada do Urzędu Marszałkowskiego rozliczenie z otrzymanych transz dotacji/ rezerwy celowej na realizację zadań.

Tabela 96. Zestawienia zatwierdzonych wydatków w ramach Działania 6.1 i 8.1 do ujęcia w „*Poświadczeniu i Deklaracji wydatków IP*” złożonych od 01.01.2011r. do 31.08.2011r.

	Ilość złożonych Zestawień	Kwota wydatków kwalifikowanych – podstawa certyfikacji w PLN	Wartość dofinansowania w PLN
Działanie 6.1 i 8.1	12	89 711 698,58	73 203 131,41

W okresie od 01.01.2011r. do 31.12.2011r. Wydział Obsługi Finansowej EFS przekazał do Instytucji Pośredniczącej 4 „Kwartalne zestawienia nieprawidłowości niepodlegających raportowaniu do Komisji Europejskiej” w terminie 10 dni kalendarzowych od zakończenia każdego kwartału i odzyskiwał kwoty nienależnie wypłacone. Sporządzał informacje o stanie rozliczeń beneficjentów oraz dyspozycje przelewów i zleceń płatności o przekazanie transz beneficjentom. Wprowadzał również dane do systemu KSI.

5.8. Działalność EURES – Europejskich Służb Zatrudnienia

W 2011 r. WUP rozpowszechniał 293 oferty pracy, w ramach których dysponował łącznie 3947 miejscami pracy w krajach Europejskiego Obszaru Gospodarczego, głównie do: Niemiec – branża inżynierska, transportowa, gastronomiczna, spawalnicza, mechaniczna, Wielkiej Brytanii – prace sezonowe, branża mechaniczna, medyczo–opiekuńcza, telekomunikacyjna, tekstylna, Holandii – branża informatyczna, produkcyjna, prace sezonowe, Hiszpanii – branża hotelarsko – rozrywkowa, Norwegii - branża mechaniczna, budowlana, hotelarsko-gastronomiczna, Czech - branża spawalnicza, mechaniczna. Na ww. oferty pracy przesłano łącznie 7584 CV osób zainteresowanych podjęciem pracy za granicą.

W ramach realizacji i promocji usług EURES:

- informowano bezrobotnych i poszukujących pracy z kraju i z zagranicy o możliwościach zatrudnienia, warunkach życia i pracy oraz sytuacji na rynkach pracy krajów EOG,
- organizowano konferencje i seminaria dla regionalnych pracodawców na temat zawodów deficytowych i nadwyżkowych w Estonii, Litwie i na Łotwie, usług sieci EURES oraz wybranych zagadnień prawa pracy i przepisów BHP,
- organizowano spotkania informacyjne (warsztaty, prezentacje multimedialne, konferencje, seminaria) dla zainteresowanych podmiotów (bezrobotni, poszukujący pracy, uczniowie, studenci) na temat międzynarodowego pośrednictwa pracy w ramach EURES, sytuacji na europejskich rynkach pracy oraz bezpiecznych wyjazdów za granicę,
- udzielano informacji Polakom przebywającym w Wielkiej Brytanii zainteresowanym powrotem do Polski na temat możliwości zatrudnienia i aktualnej sytuacji na polskim rynku pracy,
- zorganizowano Dzień Informacyjno-Rekrutacyjny „Praca sezonowa w Europie”,

- prowadzono międzynarodowe pośrednictwo pracy dla zagranicznych pracodawców (rekrutacja do parku rozrywki Disneyland we Francji – oferta pracy dla szwaczki, Dzień Rekrutacyjny – Holandia – oferty pracy w branży rolniczej i mechanicznej),
- promowano usługi EURES w lokalnych mediach (artykuły sponsorowane, audycje radiowe, relacje telewizyjne),
- obsługiwano stoiska oraz udzielano informacji podczas krajowych i zagranicznych targów pracy oraz innych wydarzeń EURES,
- zorganizowano Europejskie Targi Pracy i Dzień Otwarty EURES,
- przyjmowano, upowszechniano i realizowano zagraniczne oferty pracy,
- zorganizowano szkolenie informacyjne, podnoszące kwalifikacje pośredników pracy realizujących zadania EURES w powiatowych urządach pracy oraz szkolenia informacyjne dla pracowników urzędów pracy nie będących kadrą EURES,
- realizowano działania transgraniczne – zorganizowano konferencję i seminarium dla pracodawców rejonów przygranicznych na temat rozwoju współpracy transgranicznej, mobilności transgranicznej i usług EURES,
- brano udział w organizacji I Ogólnopolskiej Olimpiady Wiedzy o Polskim i Europejskim Rynku Pracy we współpracy z CKU i WSiFiZ,
- prowadzono nabór studentów i uczniów szkół ponadgimnazjalnych do pracy wakacyjnej w Niemczech.

5.9. Koordynacja systemów zabezpieczenia społecznego

W ramach działań związanych z koordynacją systemów zabezpieczenia społecznego w roku 2011:

- na wniosek osób zainteresowanych zaliczeniem okresów ubezpieczenia i zatrudnienia w krajach UE/EOG wystąpiono o wystawienie

- dokumentu potwierdzającego okres zatrudnienia/pracy na własny rachunek do 243 zagranicznych instytucji łącznikowych;
- 27 osobom wydano dokument przenośny U1 dotyczący sumowania okresów ubezpieczenia, zatrudnienia i pracy na własny rachunek, niezbędny do przyznania prawa do zasiłku dla bezrobotnych;
 - przesłano 14 dokumentów SED U002, do zagranicznych instytucji łącznikowych, dotyczących sumowania okresów ubezpieczenia/zatrudnienia/pracy na własny rachunek, niezbędnych do przyznania prawa do zasiłku dla bezrobotnych;
 - wydano, na prośbę zagranicznej instytucji właściwej, 1 dokument SED U004 dotyczący wysokości wynagrodzenia podczas zatrudnienia w Polsce;
 - wystawiono 1 osobie formularz E 302 dotyczący członków rodziny osoby bezrobotnej, którzy muszą być uwzględnieni przy naliczaniu świadczeń;
 - 1 osobie wystawiono dokument SED U006 dotyczący członków rodziny osoby bezrobotnej, którzy muszą być uwzględnieni przy naliczaniu świadczeń;
 - wystawiono 1 osobie formularz E 303 dotyczący zachowania prawa do zasiłku dla bezrobotnych i umożliwiający jego transfer do krajów EOG;
 - 4 osobom wydano dokument przenośny U2 dotyczący zachowania prawa do zasiłku dla bezrobotnych i umożliwiający jego transfer do krajów UE;
 - wydano 325 decyzji po okresie zatrudnienia za granicą;
 - na podstawie zaświadczenia E 303 wydano 48 decyzji w sprawie zachowania prawa do transferu zasiłku do Polski;
 - wystąpiono do 8 zagranicznych instytucji łącznikowych o potwierdzenie prawa do zasiłku dla bezrobotnych;

- otrzymano 38 dokumentów przenośnych U2 potwierdzających zachowanie prawa do zasiłku dla bezrobotnych;
- otrzymano 3 dokumenty SED U008 potwierdzające zachowanie prawa do zasiłku dla bezrobotnych;
- wydano 2 dokumenty przenośne U3 informujące o okolicznościach, które mogą mieć wpływ na prawo do zasiłku dla bezrobotnych.

Liczba osób ubiegających się o przyznanie prawa do zasiłku po okresie zatrudnienia za granicą – 296.

Tabela 98. Koordynacja systemów zabezpieczenia społecznego w zakresie świadczeń dla bezrobotnych w woj. podlaskim w latach 2004-2011

Wyszczególnienie	2004	2005	2006	2007	2008	2009	2010	2011
Liczba wydanych formularzy E301/PD U1/ SEDU002/ SEDU017	0	10	7	18	23	46	24	39
Liczba wydanych E302/ SED U006	0	0	0	0	1	2	6	2
Liczba wydanych E303/ E308/ PDU2/ SEDU008 (transfer zasiłku z Polski do kraju UE/EOG)	18	13	15	12	3	1	1	4
Liczba transferów do Polski z kraju UE/EOG	1	2	1	4	32	161	139	94
Liczba wystąpień do zagranicznej instytucji wł. o wydanie dokumentu potwierdzającego okres zatrudnienia/pracy na własny rachunek	0	36	48	101	149	181	275	243
Liczba wniosków o przyznanie prawa do zasiłku dla bezrobotnych po okresie zatrudnienia za granicą	0	39	117	96	171	344	406	296

5.10. Dialog społeczny i partnerstwo na rynku pracy

5.10.1 Działalność Wojewódzkiej Rady Zatrudnienia

W 2011 roku odbyły się 4 posiedzenia Wojewódzkiej Rady Zatrudnienia w Białymstoku. W czasie swoich obrad Wojewódzka Rada Zatrudnienia w Białymstoku zajmowała się m.in. sytuacją na podlaskim rynku pracy w 2011 r., a także opiniowaniem:

- sprawozdania z działalności WUP w Białymstoku za 2010 rok,
- sprawozdania z wykorzystania środków Funduszu Pracy za 2010 rok,
- propozycji podziału środków Funduszu Pracy będących w dyspozycji samorządu województwa podlaskiego na finansowanie zadań realizowanych przez samorząd województwa na 2011r.,
- wykazu zawodów, w których może być dokonywana refundacja wynagrodzeń młodocianych pracowników zatrudnionych w celu przygotowania zawodowego,
- sprawozdania z realizacji Podlaskiego Regionalnego Planu Działań na rzecz Zatrudnienia na 2010r.
- Podlaskiego Regionalnego Planu Działań na rzecz Zatrudnienia na rok 2011,
- kryteriów podziału środków Funduszu Pracy na 2012 rok dla samorządów powiatowych województwa podlaskiego na finansowanie programów, dotyczących promocji zatrudnienia i finansowania innych fakultatywnych zadań.

W 2011 roku Wojewódzka Rada Zatrudnienia w Białymstoku wydała stanowisko o przekazaniu do Zarządu Województwa Podlaskiego, Naczelnej Rady Zatrudnienia, Starostw Powiatowych województwa podlaskiego oraz Dyrektorów Wojewódzkich Urzędów Pracy, rekomendacji Wojewódzkiej Rady Zatrudnienia w Białymstoku dotyczącej zapewnienia

dostęp i umożliwienia współpracy z doradcą zawodowym uczniom w szkołach gimnazjalnych i ponadgimnazjalnych.

W maju 2011 roku przedstawiciele WRZ w Białymstoku spotkali się z przedstawicielami Wojewódzkiej Rady Zatrudnienia w Olsztynie, Dyrektorami Powiatowych Urzędów Pracy województwa warmińsko – mazurskiego oraz Dyrektorami Powiatowych Urzędów Pracy województwa podlaskiego. W czasie wspólnego spotkania uczestnicy zapoznali się z sytuacją na rynku pracy i wymienili doświadczenia na temat sytuacji na rynku pracy w województwie warmińsko-mazurskim oraz w województwie podlaskim.

5.10.2. Współpraca z partnerami rynku pracy

1. Udział w opracowywaniu Programu Promocji i Wsparcia Ekonomii Społecznej w województwie podlaskim.

Na zaproszenie Regionalnego Ośrodka Polityki Społecznej pracownik WUP Wydziału Rynku Pracy uczestniczy w pracach Zespołu ds. opracowania *Programu Promocji i Wsparcia Ekonomii Społecznej w województwie podlaskim*. W 2011r. odbyły się dwa spotkania w październiku i listopadzie poświęcone określeniu przyczyn, celów oraz zadań w odpowiedzi na zidentyfikowane, w zleconym badaniu, potrzeby/problemy województwa podlaskiego w obszarze ekonomii społecznej.

2. Udział w monitorowaniu Wojewódzkiej Strategii Polityki Społecznej.

Na zaproszenie Regionalnego Ośrodka Polityki Społecznej pracownik WUP Wydziału Rynku Pracy uczestniczy w pracach Zespołu ds. monitorowania Wojewódzkiej Strategii Polityki Społecznej.

3. Udział w opiniowaniu systemu WUP Viator.

W ramach projektu "Implementacja i rozwój systemu informacyjnego publicznych służb zatrudnienia PO KL" Departament

Informatyki Ministerstwa Pracy i Polityki Społecznej wdraża system WUP-Viator, służący wspieraniu wojewódzkich urzędów pracy w realizacji zadań wynikających z koordynacji systemów zabezpieczenia społecznego państw należących do UE/EOG w zakresie świadczeń dla bezrobotnych.

W dniach 26-27 października 2011 roku przedstawiciel WUP uczestniczył w spotkaniu Rady Użytkowników aplikacji WUP-Viator. Przygotowano uwagi i opinie dot. analizy wymagań ww. aplikacji oraz procesów biznesowych zachodzących w WUP, wypełniono ankietę analityczną z zakresu użytkowania aplikacji WUP-Viator.

5.10.3. Inicjowanie i realizacja przedsięwzięć mających na celu rozwój współpracy na rzecz rynku pracy z partnerami zagranicznymi

1. Współpraca z Agencją ds. Zapewnienia Pracy Ludności Obwodu Kaliningradzkiego - Kaliningrad – Federacja Rosyjska.

W ramach podpisanego w dniu 12 grudnia 2005 r. Porozumienia o współpracy między Wojewódzkim Urzędem Pracy w Białymstoku a Centrum Zatrudnienia miasta Kaliningrad – Federacja Rosyjska, w roku 2011 przedstawiciel Wojewódzkiego Urzędu Pracy w Białymstoku uczestniczył w następujących przedsięwzięciach:

- w dniach 4-8 lipca 2011r. w Kaliningradzie i Sankt Petersburgu (Federacja Rosyjska) odbyła się konferencja poświęcona obchodom XX-lecia służb zatrudnienia Federacji Rosyjskiej oraz posiedzenie Komisji ds. Pracy i Polityki Socjalnej Polsko-Rosyjskiej Rady ds. Współpracy Regionów Rzeczypospolitej Polskiej z Obwodem Kaliningradzkim Federacji Rosyjskiej. W konferencji, z ramienia Wojewódzkiego Urzędu Pracy w Białymstoku uczestniczyła Pani Janina Mironowicz – Dyrektor WUP. Celem spotkania było zapoznanie się z działalnością służb zatrudnienia na terenie Federacji Rosyjskiej oraz wymiana informacji o sytuacji na rynku pracy w Obwodzie Kaliningradzkim i województwie

podlaskim, a także uczestnictwo w seminarium „Realizacja celowego Programu Obwodu Kaliningradzkiego – Środki mające na celu obniżenie wahań na rynku pracy w Obwodzie Kaliningradzkim w 2011 r.”.

- w dniach 26-28 września 2011r. w Swietłogorsku odbyło się posiedzenie Komisji ds. Pracy i Polityki Socjalnej Polsko-Rosyjskiej Rady ds. Współpracy Regionów Rzeczypospolitej Polskiej z Obwodem Kaliningradzkim Federacji Rosyjskiej, w którym to posiedzeniu wzięła udział Pani Janina Mironowicz – Dyrektor WUP. Celem spotkania było określenie zasad przyszłej współpracy w ramach przedmiotowej Komisji.

2. Współpraca z Państwową Agencją ds. Zatrudnienia w Rydze– Łotwa

W ramach Porozumienia o współpracy pomiędzy Państwową Agencją ds. Zatrudnienia w Rydze (Łotwa) a Wojewódzkim Urzędem Pracy w Białymstoku, w dniach 18-19.05.2011r. odbyła się wizyta robocza na Łotwie (Daugavpils). Wizyta obejmowała spotkanie z pracownikami Oddziału Daugavpils oraz wymianę informacji na temat realizowanej polityki rynku pracy. W trakcie wizyty odbyło się seminarium poświęcone wymianie doświadczeń z zakresu sytuacji na rynku pracy w Polsce i na Łotwie z ukazaniem skali bezrobocia i sposobu rozwiązywania problemów rynku pracy na obszarach obejmujących Oddział Daugavpils (Łotwa) i województwo podlaskie.

3. Współpraca z Giełdą Pracy w Alytusie – Litwa

W dniach 16-18 listopada 2011r., w ramach Porozumienia o współpracy pomiędzy Giełdą Pracy w Alytusie (Litwa) a Wojewódzkim Urzędem Pracy w Białymstoku, miała miejsce wizyta studyjna przedstawicieli Wojewódzkiego Urzędu Pracy w Białymstoku w Alytusie.

Celem wizyty była wymiana informacji w zakresie sytuacji na lokalnych rynkach pracy oraz doświadczeń w obszarze wspierania przez

służby zatrudnienia osób bezrobotnych i poszukujących pracy a także pracodawców w tworzeniu nowych miejsc pracy.

5.11. Kształcenie ustawiczne

1. Wsparcie metodyczne powiatowych urzędów pracy i popularyzacja idei uczenia się przez całe życie i upowszechnianie dobrych praktyk w zakresie organizacji szkoleń, przygotowania zawodowego dorosłych i staży.

- a) 24 marca 2011r. w WUP w Białymstoku zorganizowano spotkanie mające na celu wsparcie metodyczne specjalistów ds. rozwoju zawodowego powiatowych urzędów pracy pod kątem organizacji szkoleń, staży i przygotowania zawodowego dorosłych. Na spotkaniu z udziałem pracowników powiatowych urzędów pracy i zaproszonych wykładowców zaprezentowane zostały praktyczne aspekty organizacji szkoleń, potrzeby podlaskiego rynku pracy i poszukiwane kwalifikacje oraz efektywność szkoleń i staży.
- b) w kwietniu 2011r. Wojewódzki Urząd Pracy w Białymstoku ogłosił konkurs „Kształcenie ustawiczne – dobre praktyki PUP w województwie podlaskim”, którego celem było upowszechnianie i wspieranie kształcenia ustawicznego w województwie.

W ramach konkursu zostały złożone następujące wnioski:

- „Partnerstwo na rzecz aktywizacji zawodowej i integracji społecznej” - dobra praktyka Powiatowego Urzędu Pracy w Wysokiem Mazowieckiem,
- „Człowiek – Szkolenie – Biznes” - Dobra praktyka Powiatowego Urzędu Pracy w Sokółce,
- „Szkolenie podstawowe strażaka jednostki ochrony przeciwpożarowej” - dobra praktyka Powiatowego Urzędu Pracy w Kolnie.

W wyniku dokonanej oceny I miejsce zdobyła dobra praktyka Powiatowego Urzędu Pracy w Sokółce „Człowiek–Szkolenie–Biznes” propagująca promocję przedsiębiorczości na lokalnym rynku

pracy poprzez wszechstronne wspieranie osób podejmujących działalność gospodarczą, w tym szkolenia poprzedzające przyznanie środków finansowych. II miejsce zostało przyznane Powiatowemu Urzędowi Pracy w Wysokiem Mazowieckiem za praktykę „Partnerstwo na rzecz aktywizacji zawodowej i integracji społecznej” w zakresie upowszechniania kształcenia ustawicznego poprzez realizację działań na rzecz osób znajdujących się w trudnej sytuacji na rynku pracy realizowanych w partnerstwie pomiędzy urzędem pracy a instytucją pomocy społecznej. Natomiast III miejsce zajęła dobra praktyka Powiatowego Urzędu Pracy w Kolnie „Szkolenie podstawowe strażaka jednostki ochrony przeciwpożarowej” promująca organizację szkoleń pod potrzeby konkretnych pracodawców, jako formy najbardziej efektywnej, będącej odpowiedzią na aktualne wymagania rynku pracy. Uczestnicy konkursu otrzymali dyplomy oraz nagrody w postaci wydawnictw książkowych lub filmów, które będą pomocne w świadczeniu usług i realizacji instrumentów rynku pracy na rzecz osób bezrobotnych i poszukujących pracy.

2. Wymiana doświadczeń w zakresie kształcenia ustawicznego dorosłych.

W ramach Programu Leonardo da Vinci opracowano i złożono w Polskiej Narodowej Agencji „Programu uczenie się przez całe życie” projekty mobilnościowe *Rozwój kompetencji pracowników (RKP)* skierowany na wymianę doświadczeń pracowników publicznych służb zatrudnienia w woj. podlaskim z partnerem z Danii w zakresie rozwoju zawodowego osób dorosłych oraz projekt „Szkolenie Edukacja Rozwój SER”. Obydwa projekty uzyskały dofinansowanie.

Na realizację projektu *Rozwój kompetencji pracowników (RKP)* WUP otrzymał dofinansowanie w kwocie 32 910,00 EUR. Okres realizacji projektu: 01.08.2011–31.03.2012. Celem projektu jest doskonalenie za-

wodowe jego uczestników, rozwój ich kompetencji, podniesienie jakości usług świadczonych przez służby zatrudnienia, a także rozwój nowych działań w dziedzinie kształcenia zawodowego i propagowania idei kształcenia się przez całe życie oraz wypracowanie nowych rozwiązań w zakresie pracy z osobą bezrobotną. W ramach projektu w miesiącu listopadzie br. odbyła się 7-dniowa wizyta studyjna 15 pracowników (przedstawicieli PUP – specjalistów ds. rozwoju zawodowego, doradców zawodowych, kadry zarządzającej i WUP) w duńskiej publicznej instytucji ds. zatrudnienia Jobcenter Aarhus. Obecnie trwają prace nad wypracowaniem wspólnego narzędzia, które będzie pomocne w pracy urzędów w zakresie efektywnego planowania ścieżki szkoleniowej osoby bezrobotnej lub poszukującej pracy.

5.12. Realizacja zadań skierowanych na wsparcie osób niepełnosprawnych

5.12.1. Realizacja zadań przejętych od PFRON - udzielanie pomocy zakładom pracy chronionej

W roku 2011 Wojewódzki Urząd Pracy w Białymstoku kontynuował zadania w zakresie obsługi jednorazowych pożyczek udzielonych w 2007 roku ze środków Państwowego Funduszu Rehabilitacji Osób Niepełnosprawnych, pracodawcom będącym zakładami pracy chronionej, w celu ochrony istniejących w zakładzie miejsc pracy osób niepełnosprawnych (art. 32a ustawy z dnia 27 lipca 1997 roku o rehabilitacji zawodowej i społecznej oraz zatrudnianiu osób niepełnosprawnych (tekst jedn. Dz. U. z 2008 r. Nr 14, poz. 92) w zakresie pożyczki udzielonej Przedsiębiorstwu Handlowo-Usługowo-Produkcyjnemu AG-BART w Choroszczu, na kwotę 220 000 zł.

W dniu 12 lutego 2010 r. została rozwiązana umowa pożyczki z ww. Pożyczkobiorcą z powodu złej sytuacji finansowo-majątkowej,

stwarzającej zagrożenie spłaty zaciągniętej pożyczki. Zadłużenie zostało uregulowane w dniu 12.05.2011 r. wraz z należnymi odsetkami.

5.12.2. Przedsięwzięcia na rzecz wsparcia niepełnosprawnych

1. Konferencja na temat „Wymiany informacji i doświadczeń związanych z funkcjonowaniem wsparcia na rzecz osób niepełnosprawnych”. Konferencja odbyła się 30 maja 2011r. w Urzędzie Marszałkowskim Województwa Podlaskiego z udziałem przedstawicieli samorządu województwa podlaskiego, przedstawiciela Pełnomocnika Rządu do spraw Osób Niepełnosprawnych, PFRON, przedstawicieli samorządów powiatowych i organizacji pozarządowych działających na rzecz osób niepełnosprawnych. Organizacja i przygotowanie konferencji należało do zadań Wojewódzkiego Urzędu Pracy w Białymstoku. W spotkaniu uczestniczyło 70 osób.

Na konferencji poruszono szereg ważnych zagadnień dotyczących polityki rządu wobec osób niepełnosprawnych, zmian w zasadach funkcjonowania Państwowego Funduszu Rehabilitacji Osób Niepełnosprawnych, aktywizacji zawodowej osób niepełnosprawnych na rynku pracy woj. podlaskiego w ramach POKL, działań na rzecz osób niepełnosprawnych w ROPS w Białymstoku finansowanych ze środków budżetu województwa i EFS. Mówiono też o roli EFS i POKL w rozwoju osób niepełnosprawnych, współpracy Departamentu Zdrowia Urzędu Marszałkowskiego ze środowiskami osób niepełnosprawnych, a także roli instytucji pozarządowych na rzecz aktywizacji społeczno-zawodowej osób niepełnosprawnych. W dyskusji podczas konferencji podkreślono konieczność współpracy i partnerstwa pomiędzy wszystkimi podmiotami działającymi w celu wsparcia osób niepełnosprawnych.

2. Opracowano ulotki „Rehabilitacja zawodowa i zatrudnienie osób niepełnosprawnych – wybrane formy wsparcia” oraz „Reintegracja społeczna i zawodowa – wybrane formy wsparcia”.
3. Zorganizowano 3 seminaria w Białymstoku, Łomży i Suwałkach poświęcone zasadom tworzenia i działania Zakładów Aktywności Zawodowej, w których uczestniczyli przedstawiciele jednostek samorządu terytorialnego, organizacji pozarządowych i osoby zainteresowane tematyką ZAZ.
4. Dokonano oceny wniosków o dofinansowanie kosztów utworzenia i działania zakładów aktywności zawodowej.
 - a) Dnia 30.09.2011r. do WUP wpłynął *Wniosek o dofinansowanie kosztów tworzenia i działania zakładu aktywności zawodowej ze środków Państwowego Funduszu Rehabilitacji Osób Niepełnosprawnych* złożony przez Suwalski Ośrodek Wspierania Aktywności. W wyniku analizy przedmiotowego wniosku stwierdzono, że Suwalski Ośrodek Wspierania Aktywności nie może być organizatorem zakładu aktywności zawodowej, bowiem wnioskodawca jest samorządowym zakładem budżetowym (realizującym zadania własne powiatu samodzielnie, ale w imieniu i na rachunek powiatu, w granicach udzielonego przez organy powiatu pełnomocnictwa) i zgodnie z przepisami ustawy o finansach publicznych nie posiada osobowości prawnej i tym samym nie spełnia wymogów w zakresie tworzenia zakładu aktywności zawodowej określonych w ustawie z dnia 27 sierpnia 1997 r. o rehabilitacji zawodowej i społecznej oraz zatrudnianiu osób niepełnosprawnych (Dz. U z 2011 r. Nr 127 poz. 721 z późn. zm.).
 - b) W dniu 02.12.2011 r. Krajowy Ruch Ekologiczno-Społeczny z siedzibą w Mysiadle złożył *Wniosek w sprawie dofinansowania kosztów tworzenia i działalności zakładu aktywności zawodowej – Zakład Aktywności Zawodowej KRES w Zambrowie*. Przedmiotowy

wniosek został oceniony zgodnie z wymogami określonymi w przepisach ustawy z dnia 27 sierpnia 1997 r. o rehabilitacji zawodowej i społecznej oraz zatrudnianiu osób niepełnosprawnych (Dz. U z 2011 r. Nr 127 poz. 721 z późn. zm.) oraz Rozporządzeniu Ministra Pracy i Polityki Społecznej z dnia 27 grudnia 2007 r. w sprawie zakładów aktywności zawodowej (Dz. U. Nr 242 poz. 1776). W wyniku oceny stwierdzono braki, w związku z czym wnioskodawca został wezwany do ich usunięcia.

5.13. Realizacja zadań w ramach Krajowej Sieci Obszarów Wiejskich (KSOW)

W okresie wrzesień–październik 2011r. w ramach Krajowej Sieci Obszarów Wiejskich, zorganizowano, wspólnie z Urzędem Marszałkowskim Województwa Podlaskiego, Podlaskim Ośrodkiem Doradztwa Rolniczego w Szepietowie oraz Związkiem Młodzieży Wiejskiej, cykl konferencji dot. aktywizacji obszarów wiejskich.

Konferencje odbyły się w siedmiu powiatach o największej liczbie osób bezrobotnych zamieszkałych na terenach wiejskich, tj. w powiecie hajnowskim, kolneńskim, monieckim, sejneńskim, siemiatyckim, sokólskim i wysokomazowieckim. Celem konferencji był rozwój obszarów wiejskich poprzez rozwijanie zasobów ludzkich i przedsiębiorczości.

Podczas konferencji prelegenci przedstawili zagadnienia obejmujące ogólną sytuację na rynku pracy z uwzględnieniem sytuacji osób zamieszkałych na wsi w ujęciu regionalnym i lokalnym, dobre praktyki w zakresie aktywizacji zawodowej osób zamieszkałych na terenach wiejskich (agroturystyka, odnawialne źródła energii, mikroprzedsiębiorstwa, przedsiębiorczość społeczna) oraz źródła finansowania działań skierowanych na wsparcie obszarów wiejskich i ich mieszkańców. W organizowanych konferencjach udział wzięło ok. 450 osób.

**5.14. Badanie popytu na pracę w województwie podlaskim.
Działalność informacyjna i wydawnicza**

I. Badanie popytu na pracę, w tym prowadzenie monitoringu zawodów deficytowych i nadwyżkowych

W 2011r.:

1. Opracowano „Ranking zawodów deficytowych i nadwyżkowych w woj. podlaskim w 2010r.” oraz „Ranking zawodów deficytowych i nadwyżkowych w woj. podlaskim w 2010r. - II część raportu (popyt na pracę i sytuacja absolwentów szkół ponadgimnazjalnych i wyższych)”, zawierające, oprócz analizy struktury zawodowej zarejestrowanych bezrobotnych i ofert pracy zgłaszanych do powiatowych urzędów pracy oraz analizy zawodów deficytowych i nadwyżkowych, również informacje na temat popytu na pracę oraz sytuacji absolwentów szkół ponadgimnazjalnych i wyższych w woj. podlaskim w 2010r.,
2. Opracowano „Ranking zawodów deficytowych i nadwyżkowych w woj. podlaskim w I półroczu 2011r.”, raport o charakterze diagnostycznym, zawierający analizę struktury zawodowej zarejestrowanych bezrobotnych i ofert pracy zgłaszanych do powiatowych urzędów pracy w I półroczu 2011r.,
3. Przeprowadzono badanie „Podlaska Mapa Zawodów i Kwalifikacji. Popyt na pracę w województwie podlaskim w ujęciu regionalnym i lokalnym w I półroczu 2011r.” w ramach Podlaskiej Mapy Zawodów i Kwalifikacji – produktu realizowanego przez Podlaskie Obserwatorium Rynku Pracy i Prognoz Gospodarczych, które objęło monitoringiem publiczne oraz niepubliczne źródła ofert pracy.

II. Badania i analizy Wojewódzkiego Urzędu Pracy

W 2011 roku:

1. Opracowano i wydrukowano roczną analizę pt.: "Sytuacja na rynku pracy w województwie podlaskim w 2010r.", zawierającą szczegółowe informacje m.in. na temat: sytuacji demograficznej, pracodaw-

ców, stanu i struktury zatrudnienia, stanu i struktury oraz dynamiki bezrobocia, aktywnych form przeciwdziałania bezrobociu, podejmowanych działań, mających wpływ na sytuację na rynku pracy,

2. Opracowano analizy: „Sytuacja niepełnosprawnych osób bezrobotnych na rynku pracy w województwie podlaskim w 2010 roku” i „Sytuacja osób bezrobotnych powyżej 50 roku życia na rynku pracy w województwie podlaskim w 2010 roku”,
3. Realizowano badanie „Satysfakcji klientów Wojewódzkiego Urzędu Pracy w Białymstoku”; jest to badanie o charakterze ciągłym i jego wyniki posłużą poprawie jakości usług świadczonych przez WUP,
4. Zrealizowano badanie ankietowe wśród agencji zatrudnienia woj. podlaskiego zarejestrowanych w KRAZ i opublikowano na stronie internetowej „Raport z działalności agencji zatrudnienia na terenie województwa podlaskiego w 2010 roku”,
5. Opracowywano bieżące analizy, informacje i prezentacje na potrzeby własne oraz różnych jednostek i partnerów rynku pracy.

III. Działalność informacyjna w zakresie rynku pracy

1. Opracowywano i publikowano miesięczny informator pt.: "Podlaski rynek pracy", zawierający bieżące informacje, jak również dane dotyczące kształtowania się bezrobocia od początku roku,
2. Realizowano kwartalny „Monitoring migracji na podlaskim rynku pracy”, dotyczący pracy cudzoziemców na regionalnym rynku pracy, zarówno na podstawie oświadczeń składanych w powiatowych urzędach pracy przez pracodawców, jak i zezwoleń na pracę udzielanych przez wojewodę,
3. Sporządzano miesięczne meldunki do Ministerstwa Pracy i Polityki Społecznej o sytuacji na rynku pracy oraz do Wojewódzkiej Komisji Dialogu Społecznego,
4. Opublikowane analizy i informatory o rynku pracy przesyłano według rozdzielnika do organów administracji rządowej, samorządowej, po-

słów, senatorów, związków zawodowych, bibliotek, uczelni, środków masowego przekazu, itp.,

5. Publikowano informacje o rynku pracy na stronie internetowej WUP w Białymstoku,
6. Udostępniano informacje o rynku pracy z zakresu statystyki publicznej oraz publikacje własne zainteresowanym jednostkom oraz nauczycielom, studentom, uczniom, itp.,
7. Upowszechniano w środkach masowego przekazu informacje na temat wojewódzkiego rynku pracy oraz dane o zawodach deficytowych i nadwyżkowych.

6. WYDATKI Z FUNDUSZU PRACY

W 2011r. powiatowe urzędy pracy woj. podlaskiego wydatkowały z Funduszu Pracy (FP) kwotę w wysokości 149.350,0 tys. zł., w tym wydatkowano na:

- zasiłki dla bezrobotnych - 74.863,3 tys.zł.,
- dodatki aktywizacyjne - 1.304,0 tys. zł.,
- świadczenia integracyjne - 128,1 tys. zł.,
- aktywne formy (programy promocji zatrudnienia) - 65.069,1 tys. zł.

Tabela 99. Wydatki Funduszu Pracy w woj. podlaskim w latach 2010-2011

Rodzaj wydatków		2010		2011	
		kwota (w tys. zł)	udział w %	kwota (w tys. zł)	udział w %
OGÓŁEM:		259.394,0	100,0	149.350,0	100,0
w tym:	<input type="checkbox"/> zasiłki dla bezrobotnych	76.361,5	29,4	74.863,3	50,1
	<input type="checkbox"/> dodatki aktywizacyjne	1.120,0	0,4	1.304,0	0,9
	<input type="checkbox"/> świadczenia integracyjne	0,0	0,0	128,1	0,1
	<input type="checkbox"/> aktywne formy (programy na rzecz pro- mocji zatrudnienia)	170.133,0	65,6	65.069,1	43,6

Wysokość środków Funduszu Pracy wydatkowanych przez powiatowe urzędy pracy w 2011r. była niższa niż w roku poprzednim o 110.044,0 tys. zł., tj. o 42,4%. Zmniejszyły się środki wydatkowane na świadczenia obligacyjne, tj. zasiłki dla bezrobotnych o 1.498,2 tys. zł., tj. o 2,0%. Spadły też środki przeznaczone na aktywne programy na rzecz promocji zatrudnienia o 105.063.9 tys. zł., tj. o 61,8%.

Udział środków wydatkowanych w 2011r. przez urzędy pracy z Funduszu Pracy na zasiłki dla bezrobotnych wyniósł 50,1%, natomiast

udział form aktywnych w strukturze wydatków z Funduszu Pracy stanowił 43,6% ogółu wydatków z FP.

Tabela 100. Struktura wydatków Funduszu Pracy na programy na rzecz promocji zatrudnienia w woj. podlaskim w latach 2010-2011

Wyszczególnienie	2010		2011		wzrost/spadek	
	kwota (w tys. zł.)	%	kwota (w tys. zł.)	%	w tys. zł	w %
Wydatki na programy promocji zatrudnienia ogółem, w tym:	170133	100	65069,1	100	-105064	-61,8
Koszty szkoleń	7524,7	4,4	2141,1	3,3	-5383,6	-71,5
Prace interwencyjne	11013,2	6,5	7934,8	12,2	-3078,4	-28,0
Roboty publiczne	17754,5	10,4	4207,2	6,5	-13547,3	-76,3
Prace społecznie użyteczne	1149,5	0,7	764,2	1,2	-385,3	-33,5
Refundacja kosztów wyposażenia i doposażenia stanowisk pracy	20791,2	12,2	4234,8	6,5	-16556,4	-79,6
Środki na podjęcie działalności gospodarczej	38472,6	22,6	11801,2	18,1	-26671,4	-69,3
Stypendia i składki na ubezpieczenia społeczne	71813,9	42,2	29652,3	45,6	-42161,6	-58,7
Refundacja składek na ubezpieczenia społeczne	3,3	0,002	5,4	0,01	2,1	63,6
Koszty przejazdu, zakwaterowania i żywienia	1128,0	0,7	213,6	0,3	-914,4	-81,1
Opieka nad dzieckiem lub osobą zależną	23,0	0,014	5,2	0,01	-17,8	-77,4
Przygotowanie zawodowe dorosłych	0	0,0	151,2	0,2	151,2	-
Koszty badań bezrobotnych	459,1	0,3	140,0	0,2	-319,1	-69,5
Składki na ubezpieczenia społeczne rolników	0	0,0	12,0	0,02	12,0	-
Wynagrodzenie i koszty osobowe członków spółdzielni socjalnych	0	0,0	28,6	0,0	28,6	-
Programy specjalne	0	0,0	3777,5	5,8	3777,5	-

Największy udział w wydatkach Funduszu Pracy na programy promocji zatrudnienia w 2011r. w woj. podlaskim miały środki na: stypen-

dia wypłacane bezrobotnym za okres stażu u pracodawcy, za okres przygotowania zawodowego lub w okresie odbywania szkolenia oraz za okres nauki w systemie wieczorowym i zaocznym oraz na składki na ubezpieczenia społeczne (45,6%), następnie środki na podjęcie działalności gospodarczej (18,1%), na prace interwencyjne (12,2%) oraz roboty publiczne (6,5%) i refundacja kosztów wyposażenia i doposażenia stanowisk pracy (6,5%).

W porównaniu do 2010r. nastąpił spadek wydatków na większość aktywnych programów, największy zaś spadek dotyczył wydatków na koszty przejazdu, zakwaterowania i wyżywienia (o 81,1%), refundację kosztów wyposażenia i doposażenia stanowisk pracy (o 79,6%), opiekę nad dzieckiem lub osobą zależną (o 77,4%) oraz roboty publiczne (o 76,3%). Zwiększyły się natomiast wydatki na refundację składek na ubezpieczenia społeczne (o 63,6%) oraz pojawiły wydatki na przygotowanie zawodowe dorosłych (151,2 tys. zł.), na składki na ubezpieczenia społeczne rolników (12,0 tys. zł.) i na wynagrodzenie i koszty osobowe członków spółdzielni socjalnych (28,6 tys. zł.) oraz na programy specjalne (3777,5 tys. zł.).

7. INSTYTUCJONALNA OBSŁUGA RYNKU PRACY

7.1. Zatrudnienie w wojewódzkim i powiatowych urzędach pracy

Publiczne służby zatrudnienia odgrywają istotną rolę wśród instytucji rynku pracy, zwłaszcza w zakresie promocji zatrudnienia osób bezrobotnych i poszukujących pracy. Na publiczne służby zatrudnienia składają się organy zatrudnienia wraz z powiatowymi i wojewódzkimi urzędami pracy, urząd obsługujący ministra właściwego do spraw pracy oraz urzędy wojewódzkie, realizujące zadania określone ustawą o promocji zatrudnienia i instytucjach rynku pracy.

7.1.1. Zatrudnienie w powiatowych urzędach pracy (PUP)

Według stanu na koniec 2011r. w 14 powiatowych urzędach pracy woj. podlaskiego zatrudnionych było 622 pracowników (o 1 osobę więcej niż przed rokiem), w tym 17 osób było zatrudnionych w niepełnym wymiarze czasu pracy. Zatrudniano 59 osób niepełnosprawnych. Spośród pracowników powiatowych urzędów pracy było 528 kobiet i 94 mężczyzn.

Na stanowiskach kierowniczych zatrudnionych było 98 osób, na stanowiskach pośredników pracy różnych stopni – łącznie 108 osób (w tym 10 realizujących zadania EURES), na stanowiskach doradców zawodowych różnych stopni – łącznie 48 osób, jak również zatrudnionych było 28 specjalistów do spraw rozwoju zawodowego i 20 specjalistów do spraw programów.

Tabela 101. Zatrudnienie w powiatowych urzędach pracy woj. podlaskiego w końcu 2011 roku

Powiatowy Urząd Pracy	Liczba zatrudnio- nych	w tym na stanowiskach:		Liczba bezrobot- nych zareje- strowanych w PUP	Liczba bezrobot- nych na 1 pracownika PUP
		pośredników pracy	doradców zawodo- wych		
Augustów	31	5	3	4127	133
Białystok	158	34	13	23579	149
Bielsk Podl.	36	6	2	2104	58
Grajewo	34	5	2	4210	124
Hajnówka	30	5	2	2039	68
Kolno	36	5	2	3116	87
Łomża	69	8	4	6276	91
Mońki	26	4	1	2006	77
Sejny	26	3	2	2084	80
Siemiatycze	29	3	1	1630	56
Sokółka	48	8	3	4794	100
Suwałki	47	9	7	4900	104
Wysokie Maz.	27	6	3	2330	86
Zambrów	25	7	3	2725	109
Woj. podlaskie	622	108	48	65920	106

W województwie podlaskim na 1 pracownika powiatowego urzędu pracy przypadało w 2001r. 106 bezrobotnych (w Polsce 98 bezrobotnych).

W 2011r. płynność zatrudnienia była mniejsza: do pracy przyjęto 53 pracowników (w poprzednim roku 82), a zwolniono 50 (w poprzednim roku 61).

Tabela 102. Struktura zatrudnienia w PUP woj. podlaskiego w końcu 2011r.

Przedziały wiekowe	Liczba pracowników PUP	Struktura %
do 24 lat	16	2,6
25-34 lata	230	37,0
35-44 lata	128	20,6
45-54 lata	155	24,9
55 lat i więcej	93	15,0
Wykształcenie	Liczba pracowników PUP	Struktura %
wyższe	452	72,7
policealne i średnie zawodowe	127	20,4
średnie ogólnokształcące	22	3,5
zasadnicze zawodowe	14	2,3
gimnazjalne i poniżej	7	1,1
Staż pracy w służbach zatrudnienia	Liczba pracowników PUP	Struktura %
do 1 roku	26	4,2
1-5 lat	153	24,6
5-10 lat	114	18,3
10-20 lat	255	41,0
20 lat i więcej	74	11,9
Razem	622	100,0

Wyposażenie techniczne PUP:

- powierzchnia całkowita PUP – 10026 m²,
- samochody osobowe – 13,
- komputery ogółem – 947,
w tym pracujące w sieciach – 762,
- drukarki – 536,
- skanery – 60,

- kamery video – 16,
- magnetowidy i odtwarzacze video – 14,
- odbiorniki TV – 16,
- odtwarzacze DVD – 11,
- centrale telefoniczne – 18.

7.1.2. Zatrudnienie w Wojewódzkim Urzędzie Pracy w Białymstoku (WUP)

Na koniec 2011r. w WUP zatrudnionych było 195 osób (przed rokiem – 176), w tym 3 osoby w niepełnym wymiarze czasu pracy i 12 osób niepełnosprawnych. Wśród ogółu pracowników były 163 kobiety i 32 mężczyzn. W ciągu całego roku przyjęto do pracy 28 pracowników, a zwolniono 11.

Na stanowiskach kierowniczych zatrudnione były 23 osoby, na stanowiskach doradców zawodowych różnego stopnia – łącznie 13 osób, 27 specjalistów do spraw programów, ponadto zatrudniony był 1 lider klubu pracy oraz 2 doradców EURES.

Tabela 103. Struktura zatrudnienia w WUP w Białymstoku w końcu 2011r.

Przedziały wiekowe	Liczba pracowników WUP	Struktura %
do 24 lat	2	1,0
25-34 lata	121	62,1
35-44 lata	38	19,5
45-54 lata	23	11,8
55 lat i więcej	11	5,6
Wykształcenie	Liczba pracowników WUP	Struktura %
wyższe	182	93,3
policealne i średnie zawodowe	9	4,6
średnie ogólnokształcące	1	0,5
zasadnicze zawodowe	2	1,0
gimnazjalne i poniżej	1	0,5
Staż pracy w służbach zatrudnienia	Liczba pracowników WUP	Struktura %
do 1 roku	24	12,3
1-5 lat	77	39,5
5-10 lat	60	30,8
10-20 lat	23	11,8
20 lat i więcej	11	5,6
Razem	195	100,0

Wyposażenie WUP (w tym oddziały zamiejscowe w Łomży i Suwałkach):

- powierzchnia całkowita WUP – 1864,31m²,
- posiadane samochody osobowe – 2,
- komputery – 260 (w tym 240 pracuje w sieciach),
- drukarki – 145,
- skanery – 17,
- kamery video – 2,
- magnetowidy – 9,

- odbiorniki TV – 6,
- odtwarzacze DVD - 2
- centrale telefoniczne – 3.

7.2. Działalność agencji zatrudnienia w woj. podlaskim

WUP w Białymstoku, realizując zadania samorządu województwa prowadzi w imieniu Marszałka Województwa rejestr agencji zatrudnienia. Na koniec grudnia 2011r. na terenie woj. podlaskiego zarejestrowanych było ogółem 37 agencji. W okresie 12 miesięcy 2011 r. wpis do rejestru otrzymało 8 agencji, natomiast 5 podmiotów złożyło wnioski o wykreślenie z rejestru agencji zatrudnienia.

W 6 podmiotach przeprowadzono kontrolę w zakresie przestrzegania warunków prowadzenia działalności agencji zatrudnienia. W szczególności zwrócono uwagę na to, czy podmiot świadczący usługi agencji zatrudnienia nie posiada zaległości z tytułu podatków, składek na ubezpieczenie społeczne, ubezpieczenie zdrowotne oraz Fundusz Pracy i Fundusz Gwarantowanych Świadczeń Pracowniczych, o ile był obowiązany do ich opłacania, ponadto czy nie był karany za przestępstwa lub wykroczenia przeciw przepisom ustawy o promocji zatrudnienia i instytucjach rynku pracy. Sprawdzano także warunki lokalowe, wyposażenie oraz kwalifikacje osób zajmujących się poszczególnymi usługami agencji zatrudnienia. Należy stwierdzić, że wszystkie kontrolowane podmioty powyższe warunki spełniały, w związku z czym nie zaszła konieczność wystąpienia z zaleceniami pokontrolnymi.

7.3. Wydawanie zaświadczeń stwierdzających charakter, okres i rodzaj działalności wykonywanej na terenie Rzeczypospolitej Polskiej

W 2011r. Dyrektor WUP w Białymstoku, działając na podstawie upoważnienia Marszałka Województwa Podlaskiego do wydawania zaświadczeń stwierdzających charakter, okres i rodzaj działalności wykonywanej na terenie Rzeczypospolitej Polskiej dla potrzeb uznawania kwalifikacji, w celu wykonywania niektórych rodzajów działalności w krajach członkowskich Unii Europejskiej, Konfederacji Szwajcarskiej, Islandii i Lichtensteinie, wydał obywatelom polskim 30 tego rodzaju zaświadczeń.

7.4. Rejestr instytucji szkoleniowych

Zgodnie z zapisami art. 20 ust. 1 ustawy z dnia 20 kwietnia 2004r. o promocji zatrudnienia i instytucjach rynku pracy, WUP w Białymstoku prowadzi rejestr instytucji szkoleniowych.

Wpis do rejestru wymagany jest od podmiotów ubiegających się o zlecenia na szkolenie osób bezrobotnych i poszukujących pracy, finansowane ze środków publicznych takich jak np.: Fundusz Pracy, Państwowy Fundusz Rehabilitacji Osób Niepełnosprawnych, fundusze pomocowe Unii Europejskiej.

W 2011r. dokonano rejestracji 43 instytucji szkoleniowych. Na koniec roku na terenie woj. podlaskiego zarejestrowanych było ogółem 305 instytucji szkoleniowych.

8. PODSUMOWANIE

2011 rok był okresem, w którym, podobnie jak w roku poprzednim, odnotowano wzrost poziomu bezrobocia, ale w mniejszej skali. Liczba zarejestrowanych bezrobotnych wzrosła w woj. podlaskim o 3,4% (przed rokiem o 4,2%), osiągając poziom 65,9 tys. osób bezrobotnych i 1,2 tys. poszukujących pracy. Bezrobotni stanowili 14,1% ludności aktywnej zawodowo. Od początku roku liczba bezrobotnych wzrosła o 2,2 tys. osób, wzrosła również stopa bezrobocia – o 0,3 punktu. Wartość tego wskaźnika przewyższa średnią krajową o 1,6 punktu proc. (przed rokiem o 1,4 punktu), co plasuje nasze województwo na 10 miejscu w kraju.

W 2011 roku nasiliło się zjawisko redukcji zatrudnienia w podlaskich firmach. W wyniku zwolnień grupowych pracę straciło 0,9 tys. osób (w poprzednim roku – 0,5 tys. osób) i część z nich zasiliła rejestry bezrobotnych.

W 2011r. nastąpił spadek liczby podmiotów gospodarczych funkcjonujących na terenie woj. podlaskiego, zarejestrowanych w systemie REGON (o 0,2%). Spadek ten dotyczył przede wszystkim sektora prywatnego i wystąpił głównie w handlu; naprawie pojazdów samochodowych, transporcie i gospodarce magazynowej oraz przetwórstwie przemysłowym.

Jednocześnie zwiększyła się w województwie liczba zatrudnionych. Przeciętne zatrudnienie w sektorze przedsiębiorstw wyniosło w 2011r. 98,6 tys. osób i było o 1,8% wyższe niż w poprzednim roku. W skali roku zatrudnienie wzrosło przede wszystkim w sektorze prywatnym oraz w takich sekcjach gospodarki, jak: górnictwo i wydobywanie, dostawa wody; gospodarowanie ściekami i odpadami; rekultywacja, budownictwo oraz działalność związana z kulturą, rozrywką i rekreacją. W części sekcji odnotowano spadek zatrudnienia, m.in. w wytwarzaniu

i zaopatrywaniu w energię elektryczną, gaz, parę wodną i gorącą wodę, administrowaniu i działalności wspierającej, informacji i komunikacji oraz zakwaterowaniu i gastronomii.

W 2011r. poprawiły się wskaźniki aktywności zawodowej ludności województwa. Zwiększył się zarówno współczynnik aktywności zawodowej (o 1,5 punktu proc. do 56,1% w IV kwartale 2011r.), jak i wskaźnik zatrudnienia (o 0,8 punktu proc. do 50,4%). Oba te wskaźniki osiągnęły wartość niższą niż w kraju (odpowiednio: 56,3% i 50,8%). Wzrostowi aktywności zawodowej mieszkańców podlaskiego towarzyszył wzrost stopy bezrobocia (o 1,2 punktu proc. do 10,2%).

W 2011 roku ruch bezrobotnych zmniejszył się. W całym roku w urzędach pracy woj. podlaskiego zarejestrowało się 75,5 tys. nowych bezrobotnych i było to o prawie 13,0 tys. osób mniej niż w poprzednim roku. Zmniejszyła się liczba nowo rejestrujących się osób młodych do 25 roku życia (o 8,0 tys.), w tym absolwentów szkół ponadgimnazjalnych (o 3,1 tys.). Utrzymywała się, na poziomie 1,3 tys., rejestracja osób po zakończeniu zatrudnienia za granicą. Wzrósł natomiast napływ osób, które utraciły pracę z przyczyn dotyczących zakładu pracy.

Spadła też liczba osób bezrobotnych opuszczających ewidencję urzędów pracy (73,3 tys. osób, tj. o 12,5 tys. mniej). Mniej o 1,4 tys. osób bezrobotnych podjęło pracę (31,4 tys.), co jednak nie wpłynęło na zmniejszenie płynności rynku pracy, ta bowiem zwiększyła się w porównaniu do roku poprzedniego o 4,6 punktu proc. i wyniosła 41,7%.

Cechą specyficzną woj. podlaskiego jest utrzymywanie się dużego zróżnicowania lokalnych rynków. Różnią się one zarówno pod względem liczby podmiotów gospodarczych działających na ich terenie (od 31,3 tys. podmiotów w mieście Białymstoku do 1,2 tys. w powiecie sejneńskim), będących potencjalnymi pracodawcami, jak i pod względem poziomu bezrobocia rejestrowanego; najwyższy powiatowy wskaźnik stopy bezrobocia stanowił 2,6-krotność wielkości wskaźnika najniższego.

Najwyższą stopę bezrobocia odnotowano na terenie powiatów: grajewskiego – 23,0%, sejneńskiego – 22,2%, augustowskiego i kolneńskiego – po 19,1%, najniższą zaś na terenie powiatów: wysokomazowieckiego – 8,7%, bielskiego – 9,4% oraz siemiatyckiego – 9,7%.

W strukturze bezrobocia w woj. podlaskim w 2011r. zaznaczyły się następujące tendencje:

- wzrost udziału kobiet w ogólnej liczbie bezrobotnych (o 0,7 punktu proc. do 48,1%), nadal jednak większość stanowili mężczyźni,
- wzrost udziału bezrobotnych z prawem do zasiłku (o 0,6 punktu proc. do 12,4%),
- dalszy wzrost udziału mieszkańców wsi (o 0,4 punktu proc. do 34,1%),
- ponowny znaczny wzrost udziału osób długotrwale bezrobotnych (o 4,3 punktu proc. do 55,4%),
- wzrost udziału osób bezrobotnych bez kwalifikacji zawodowych (o 1,7 punktu proc. do 30,0%),
- dalszy wzrost udziału osób bezrobotnych w wieku powyżej 50 roku życia (o 0,7 punktu proc. do 23,0%),
- dalsze zmniejszenie udziału młodzieży w wieku do 25 lat (o 1,5 punktu proc. do 22,4%), jak również udziału osób, które ukończyły szkołę wyższą, do 27 roku życia (o 0,2 punktu proc. do 2,3%),
- zmniejszenie się udziału absolwentów, tj. osób będących w okresie do 12 miesięcy od dnia ukończenia nauki (o 0,2 punktu proc. do 6,8%),
- dalszy wzrost udziału bezrobotnych z wyższym wykształceniem (o 0,8 punktu proc. do 13,1%),
- wzrost udziału bezrobotnych pracowników usług osobistych i sprzedawców (o 0,6 punktu proc. do 12,4%),
- ustabilizowanie się udziału osób niepełnosprawnych na poziomie z poprzedniego roku (5,4%),
- zwiększenie się odsetka bezrobotnych zwolnionych w ramach tzw. zwolnień grupowych (o 0,1 punktu proc. do 2,3%).

W 2011r. wyraźnie zmieniła się struktura wolnych miejsc pracy i aktywizacji zawodowej będących w dyspozycji powiatowych urzędów pracy. Zdecydowanie zmniejszył się udział ofert pracy subsydiowanej (z 65,4% w 2010r. do 43,4% w 2011r.), co było spowodowane zmniejszeniem wydatków z Funduszu Pracy na aktywne formy. W 2011r. pracodawcy zgłosili 16,7 tys. ofert pracy, tj. o 8,9 tys. ofert mniej (o 34,8%) niż przed rokiem. Liczba ofert pracy subsydiowanej wyniosła 7,3 tys. i zmniejszyła się o 9,5 tys. Jednocześnie rosła, choć w mniejszym stopniu (o 7%, tj. o 0,6 tys. w 2011r.), liczba miejsc zatrudnienia niesubsydiowanego oferowanego przez PUP-y (9,5 tys.). Spośród ogółu ofert 73% wpłynęło z sektora prywatnego, głównie z sekcji: przetwórstwo przemysłowe, handel; naprawa pojazdów samochodowych, budownictwo. Natomiast wśród ofert z sektora publicznego dominowały miejsca pracy w administracji publicznej, które stanowiły 17% ogółu wszystkich zgłoszonych ofert.

Generalnie, do najważniejszych zjawisk, jakie wystąpiły w 2011r., należy zaliczyć:

- **tendencje pozytywne na podlaskim rynku pracy:**
 - wzrost przeciętnego zatrudnienia w sektorze przedsiębiorstw województwa,
 - wzrost aktywności ekonomicznej ludności woj. podlaskiego, przejawiający się wzrostem wartości wskaźników aktywności zawodowej i zatrudnienia,
 - dalsze zmniejszenie tempa wzrostu poziomu bezrobocia,
 - dalsze zmniejszenie napływu nowych osób do bezrobocia, w tym ludzi młodych,
 - wzrost wskaźnika płynności rynku pracy,

- zmniejszenie udziału młodzieży do 25 roku życia oraz zmniejszenie udziału bezrobotnych absolwentów szkół ponadgimnazjalnych w zbiorowości podlaskich bezrobotnych,
- ustabilizowanie się sytuacji bezrobotnych osób niepełnosprawnych,
- wzrost liczby ofert pracy niesubsydiowanej zgłaszanych przez pracodawców do urzędów pracy,
- wzrost liczby bezrobotnych podejmujących zatrudnienie niesubsydiowane, przy ogólnym spadku podjęć pracy,
- **tendencje negatywne:**
 - zmniejszenie liczby podmiotów gospodarczych,
 - wzrost stopy bezrobocia i pogłębienie dystansu między wartością tego wskaźnika (jak również wskaźników aktywności zawodowej i zatrudnienia) dla województwa i kraju,
 - nasilenie zjawiska redukcji miejsc pracy w gospodarce województwa, skutkujące wzrostem liczby rejestrujących się bezrobotnych, którzy utracili zatrudnienie w wyniku zwolnień grupowych,
 - spadek liczby wolnych miejsc pracy i aktywizacji zawodowej, będących w dyspozycji powiatowych urzędów pracy, wynikający ze zmniejszenia liczby ofert pracy subsydiowanej,
 - zmniejszenie liczby osób bezrobotnych podejmujących pracę, przede wszystkim pracę subsydiowaną, jak również zmniejszenie liczby uczestników szkoleń i staży,
 - pogorszenie struktury zarejestrowanych bezrobotnych, przejawiające się w dalszym znacznym wzroście udziału osób długotrwale bezrobotnych, wzroście udziału bezrobotnych powyżej 50 roku życia, a także wzroście udziału z jednej strony osób z wykształceniem wyższym, a z drugiej – osób bez kwalifikacji zawodowych,
 - utrzymywanie się stałego napływu osób, które wróciły do kraju po okresie zatrudnienia za granicą.

9. ANEKS STATYSTYCZNY - TABLICE I WYKRESY

TABLICE

- Tablica 1. Bezrobotni zarejestrowani w woj. podlaskim według powiatów w latach 2000-2011 (stan w końcu roku)
- Tablica 2. Stopa bezrobocia w woj. podlaskim (% udział bezrobotnych w liczbie aktywnych zawodowo) według powiatów w latach 1999-2011 (stan w końcu roku)
- Tablica 3. Bezrobotni zarejestrowani w urzędach pracy woj. podlaskiego według wybranych kategorii w latach 2001-2011 (stan w końcu roku)
- Tablica 4. Bezrobotni zarejestrowani „napływ” i wyrejestrowani „odpływ” w woj. podlaskim w latach 2001-2011 (w okresie sprawozdawczym)
- Tablica 5. Napływ i odpływ bezrobotnych oraz osoby, które podjęły pracę w woj. podlaskim według powiatów w latach 2005-2011 (w okresie sprawozdawczym)
- Tablica 6. Bezrobotni zamieszkali na wsi w woj. podlaskim według powiatów w latach 2004-2011 (stan w końcu roku)
- Tablica 7. Bezrobotni zarejestrowani w woj. podlaskim z prawem do zasiłku w latach 2000-2011 (stan w końcu roku)
- Tablica 8. Bezrobotni zarejestrowani w woj. podlaskim posiadający prawo do zasiłku według powiatów w latach 2004-2011 (stan w końcu roku)
- Tablica 9. Bezrobotni zarejestrowani w woj. podlaskim według wieku w latach 2002-2011 (stan w końcu roku)
- Tablica 10. Bezrobotni zarejestrowani w woj. podlaskim według poziomu wykształcenia w latach 2002-2011 (stan w końcu roku)
- Tablica 11. Bezrobotni zarejestrowani w woj. podlaskim według stażu pracy w latach 2002 - 2011 (stan w końcu roku)
- Tablica 12. Bezrobotni zarejestrowani w woj. podlaskim według czasu pozostawania bez pracy w latach 2002-2011 (stan w końcu kwartału)
- Tablica 13. Oferty pracy zgłoszone do powiatowych urzędów pracy woj. podlaskiego w latach 2005-2011 (w okresie sprawozdawczym)
- Tablica 14. Bezrobotni podejmujący pracę w woj. podlaskim w latach 2003-2011 (w okresie sprawozdawczym)

- Tablica 15. Bezrobotne kobiety objęte programami aktywizującymi i pasywnymi w woj. Podlaskim w latach 2004–2011 (w okresie sprawozdawczym)
- Tablica 16. Bezrobotni skierowani do prac interwencyjnych w woj. podlaskim według powiatów w latach 2003-2011 (w okresie sprawozdawczym)
- Tablica 17. Bezrobotni skierowani do robót publicznych w woj. podlaskim według powiatów w latach 2003-2011 (w okresie sprawozdawczym)
- Tablica 18. Bezrobotni, którzy otrzymali pożyczkę/dotację na podjęcie działalności gospodarczej w woj. podlaskim według powiatów w latach 2003-2011 (w okresie sprawozdawczym)
- Tablica 19. Bezrobotni, którzy podjęli pracę w ramach refundacji kosztów wyposażenia i doposażenia stanowiska pracy dla zatrudnionego bezrobotnego w woj. podlaskim według powiatów w latach 2006-2011 (w okresie sprawozdawczym)
- Tablica 20. Szkolenia bezrobotnych w woj. podlaskim według powiatów w latach 2003-2011 (w okresie sprawozdawczym)
- Tablica 21. Staże, przygotowanie zawodowe w miejscu pracy i prace społecznie użyteczne w woj. podlaskim według powiatów w latach 2006-2011 (w okresie sprawozdawczym)
- Tablica 22. Efektywność programów aktywnego przeciwdziałania bezrobociu według powiatowych urzędów pracy woj. podlaskiego w 2011r.
- Tablica 23. Efektywność programów aktywnego przeciwdziałania bezrobociu według wybranych grup bezrobotnych w 2011r.
- Tablica 24. Liczba bezrobotnych w poszczególnych miastach i gminach woj. podlaskiego w 2011r. (stan w końcu półrocza)

WYKRESY

- Wykres 1. Liczba bezrobotnych i stopa bezrobocia (% udział bezrobotnych w liczbie aktywnych zawodowo) w woj. podlaskim w latach 2002-2011 (stan w końcu kwartału)
- Wykres 2. Poziom bezrobocia w woj. podlaskim w latach 2002-2011 (stan w końcu miesiąca)
- Wykres 3. Bezrobotni zarejestrowani w powiatowych urzędach pracy woj. podlaskiego w latach 2002-2011 (stan w końcu roku)
- Wykres 4. Zmiany w poziomie bezrobocia ("przyływy" i "odływy") w woj. podlaskim w latach 2002-2011 (w kwartale)

- Wykres 5. Zarejestrowani bezrobotni, w tym kobiety w woj. podlaskim w latach 2003-2011 (stan w końcu kwartału)
- Wykres 6. Zarejestrowani bezrobotni, w tym z prawem do zasiłku w woj. podlaskim w latach 2003-2011 (stan w końcu kwartału)
- Wykres 7. Zarejestrowani bezrobotni, w tym zamieszkali na wsi w woj. podlaskim w latach 2003-2011 (stan w końcu kwartału)
- Wykres 8. Bezrobotni w woj. podlaskim wg grup wieku w latach 2001-2011 (stan w końcu roku)
- Wykres 9. Bezrobotni w woj. podlaskim wg wykształcenia w latach 2001-2011 (stan w końcu roku)
- Wykres 10. Bezrobotni w woj. podlaskim według rodzaju działalności ostatniego miejsca pracy w latach 2009-2011 (stan w końcu roku)
- Wykres 11. Bezrobotni w woj. podlaskim według grup zawodów w latach 2000-2011 (stan w końcu roku)
- Wykres 12. Oferty pracy zgłoszone do urzędów pracy woj. podlaskiego w latach 2002-2011 (w kwartale)
- Wykres 13. Podjęcia pracy w woj. podlaskim w latach 2002-2011 (w kwartale)
- Wykres 14. Osoby bezrobotne objęte aktywnymi formami przeciwdziałania bezrobociu w woj. podlaskim w latach 2000-2011
- Wykres 15. Wydatki z Funduszu Pracy w woj. podlaskim w latach 2000-2011 (w tys. zł.)

SYTUACJA NA RYNKU PRACY W WOJ. PODLASKIM W 2011R.

TABLICA 1. BEZROBOTNI ZAREJESTROWANI W WOJ. PODLASKIM WEDŁUG POWIATÓW W LATACH 2000-2011 (stan w końcu roku)

POWIATY	2000	2001	2002	2003	2004	2005	2006	2007	2008	2009	2010	2011
Augustów	5551	6091	5720	5.610	5275	4973	4421	3667	3376	3859	4016	4127
Białystok	22187	25012	26143	24782	22834	22590	18355	14112	14158	21700	23303	23579
Bielsk P.	3129	3361	2991	3000	2612	2629	2279	1912	1611	2072	2140	2104
Grajewo	5179	5452	5194	5167	4996	4793	4479	3880	3127	3876	4227	4210
Hajnówka	2825	3309	2897	2572	2375	2542	2121	1542	1728	2392	2108	2039
Kolno	3697	3868	3852	3569	3524	3003	2723	2331	2378	3044	3065	3116
Łomża	9354	10007	9571	8699	8129	7585	6073	4948	4158	5528	5822	6276
Mońki	2164	2213	1973	2018	1997	1956	1680	1436	1368	1691	1829	2006
Sejny	2390	2552	2512	2354	2328	2193	1887	1668	1547	1687	1700	2084
Siemiatycze	1869	2082	1966	1782	1843	1916	1933	1397	1192	1406	1552	1630
Sokółka	6260	6913	6620	6224	5587	5366	4714	3864	3787	4440	4618	4794
Suwałki	7932	8451	9664	8814	7878	7121	5873	3683	3430	4912	4736	4900
Wysokie M.	3282	3537	3369	3260	3238	2999	2365	1951	1715	1893	2115	2330
Zambrów	3413	3623	3602	3423	3509	3527	2870	2405	2246	2669	2530	2725
woj. podlaskie	79232	86471	86074	81274	76125	73193	61773	48796	45821	61169	63761	65920

SYTUACJA NA RYNKU PRACY W WOJ. PODLASKIM W 2011R.

**TABLICA 2. STOPA BEZROBOCIA (% udział bezrobotnych w liczbie aktywnych zawodowo)
W WOJ. PODLASKIM WEDŁUG POWIATÓW W LATACH 1999 - 2011 (stan w końcu roku)**

POWIATY	1999	2000	2001	2002	2003		2004	2005	2006	2007	2008	2009	2010**	2011
Augustów	16,2	18,4	20,2	19,3	18,9	22,6*	21,0	19,9	18,3	15,5	14,1	15,9	18,7	19,1
Białystok	11,4	14,1	15,7	16,2	15,2	19,4*	17,2	17,2	14,3	11,5	11,1	16,0	17,6	17,5
Bielsk P.	8,6	9,2	9,9	9,0	9,0	11,5*	10,3	10,3	9,1	7,6	6,3	8,0	9,6	9,4
Grajewo	19,9	21,3	22,5	21,7	21,5	25,9*	25,3	24,3	22,8	20,1	14,8	17,8	23,1	23,0
Hajnówka	9,7	10,1	11,9	10,6	9,7	12,4*	11,3	11,9	10,2	7,5	8,2	11,1	12,1	11,7
Kolno	15,7	16,9	17,7	17,7	16,6	21,0*	20,9	18,3	16,8	14,6	15,0	18,5	18,9	19,1
Łomża	16,2	14,1	14,7	14,1	13,0	17,2*	15,9	15,1	12,1	10,5	8,1	10,3	11,6	12,7
Mońki	9,5	10,2	10,3	9,4	9,5	12,4*	12,3	12,0	10,5	9,0	8,6	10,5	12,0	12,9
Sejny	16,7	19,3	20,4	20,2	19,1	24,8*	24,6	23,4	20,9	18,8	17,5	18,9	18,9	22,2
Siemiatycze	6,4	7,2	8,0	7,6	7,0	9,1*	9,6	9,8	9,8	7,2	6,1	7,1	9,4	9,7
Sokółka	13,5	14,8	16,3	15,8	15,0	19,0*	17,5	16,8	14,9	12,4	12,2	14,1	16,5	17,0
Suwałki	12,6	12,3	13,2	14,7	13,4	17,4*	16,2	14,7	12,4	7,8	6,8	9,4	9,7	9,9
Wysokie M.	9,3	10,0	10,7	10,3	10,0	12,7*	12,5	11,6	9,2	7,7	6,6	7,2	8,0	8,7
Zambrów	13,9	16,0	17,0	17,0	16,3	19,4*	19,7	19,7	16,6	14,2	12,2	14,2	14,7	15,6
m. Białystok	-	11,7	13,4	14,1	13,8	13,8*	13,3	12,9	10,7	8,1	7,8	11,6	12,3	12,4
m. Łomża	-	21,6	23,8	23,2	21,7	21,8*	21,2	19,7	16,5	13,3	11,1	14,4	15,8	16,4
m. Suwałki	-	18,9	21,1	23,7	22,3	22,7*	20,1	18,4	15,8	10,5	9,6	13,4	12,2	12,5
Woj. podlaskie	12,4	13,8	15,1 (17,7*)	15,1 (17,7*)	14,5	17,0*	16,1	15,5	13,3	10,7	9,7	12,8	13,8	14,1
Polska	13,1	15,1	17,5	20,0	20,0		19,0	17,6	14,8	11,4	9,5	12,1	12,4	12,5

*stopa zweryfikowana na podstawie wyników NSP 2002, ** stopa zweryfikowana na podstawie PSR 2010

SYTUACJA NA RYNKU PRACY W WOJ. PODLASKIM W 2011R.

TABLICA 3. BEZROBOTNI ZAREJESTROWANI W URZĘDACH PRACY WOJ. PODLASKIEGO WEDŁUG WYBRANYCH KATEGORII W LATACH 2001-2011 (stan w końcu roku)

WYSZCZEGÓLNIENIE	2001	2002	2003	2004	2005	2006	2007	2008	2009	2010	2011
<i>w liczbach bezwzględnych</i>											
OGÓŁEM, w tym:	86471	86074	81274	76125	73193	61773	48796	45821	61169	63761	65920
Kobiety	43732	42265	40172	37938	36819	32516	26092	23095	28149	30210	31736
Młodzież (18-24 lata)	24451	23540	21533	19492	18318	14172	10218	10070	14946	15250	14737
Absolwenci/ Osoby w okresie do 12 m-cy od dnia ukończ. nauki	4883	4315	4485	3607*	4399**	3431	2524	2889	4272	4449	4456
Niepełnosprawni	1986	2044	2158	2242	2315	2368	2336	2638	3279	3419	3573
Zamieszkali na wsi	31549	31051	29380	27611	26455	22606	18429	16203	20428	21498	22472
Zwolnieni z przyczyn dotycz. zakładu pracy	5436	4112	3273	2204	1659	1195	837	732	1785	1388	1518
Z prawem do zasiłku	14940	12195	9472	8426	8418	6535	5337	6376	8602	7538	8145
W wieku mobilnym (18-44 lata)	68426	66486	61339	55786	52210	42178	31924	30305	42087	43984	45200
Pozostający bez pracy pow. 12 m-cy	42585	44586	42710	38181	34199	28675	21240	14923	17011	21702	25783
Powyżej 50 roku życia	-	-	-	10592	11616	11715	10864	10441	13217	14229	15155
Bez kwalifikacji zaw.	-	-	-	-	18003	19085	15680	14196	18073	18029	19764
Bez wykształcenia średniego	56013	55508	51523	46647	43765	36151	28573	25711	33124	33369	34055
<i>w procentach (%)</i>											
OGÓŁEM	100,0	100,0	100,0	100,0	100,0	100,0	100,0	100,0	100,0	100,0	100,0
Kobiety	50,6	49,1	49,4	49,8	50,3	52,6	53,5	50,4	46,0	47,4	48,1
Młodzież (18-24 lata)	28,3	27,3	26,5	25,6	25,0	22,9	20,9	22,0	24,4	23,9	22,4
Absolwenci/ Osoby w okresie do 12 m-cy od dnia ukończ. nauki	5,6	5,0	5,5	4,6	6,0	5,6	5,2	6,3	7,0	7,0	6,8
Niepełnosprawni	2,3	2,4	2,7	2,9	3,2	3,8	4,8	5,8	5,4	5,4	5,4
Zamieszkali na wsi	36,5	36,1	36,1	36,3	36,1	36,6	37,8	35,4	33,4	33,7	34,1
Zwolnieni z przyczyn dotycz. zakładu pracy	6,3	4,8	4,0	2,9	2,3	1,9	1,7	1,6	2,9	2,2	2,3
Z prawem do zasiłku	17,3	14,2	11,7	11,1	11,5	10,6	10,9	13,9	14,1	11,8	12,4
W wieku mobilnym (18-44 lata)	79,1	77,2	75,5	73,3	71,3	68,3	65,5	66,1	68,8	69,0	68,6
Pozostający bez pracy pow. 12 m-cy	49,2	51,8	52,6	50,2	46,7	46,4	43,5	32,6	27,8	34,0	39,1
Powyżej 50 roku życia	-	-	-	13,9	15,9	19,0	22,3	22,8	21,6	22,3	23,0
Bez kwalifikacji zaw.	-	-	-	-	24,6	30,9	32,1	31,0	29,5	28,3	30,0
Bez wykształcenia średniego	64,8	64,5	63,4	61,3	59,8	58,5	58,6	56,1	54,2	52,3	51,7

* stan na dzień 31 maja 2004 roku ** od 2005r. – osoby w okresie do 12 m-cy od dnia ukończenia nauki

TABLICA 4. BEZROBOTNI ZAREJESTROWANI „NAPŁYWY” I WYREJESTROWANI „ODPŁYWY” W WOJ. PODLASKIM W LATACH 2001-2011 (w okresie sprawozdawczym)

WYSZCZEGÓLNIENIE	2001	2002	2003	2004	2005	2006	2007	2008	2009	2010	2011
Nowo zarejestrowani bezrobotni „napływ”, z tego rejestrujący się:	69975	70799	73292	76025	81066	77305	72439	75550	90955	88386	75457
• po raz pierwszy	18805	19745	19621	18393	18443	16461	14014	15186	21095	19307	16301
• po raz kolejny, w tym powr. do rejestracji:	51170	51054	53671	57632	62623	60844	58425	60364	69860	69079	59156
- po pracach interwenc.	875	506	1028	1462	866	744	825	797	763	901	728
- po robotach publicznych	314	273	956	1618	1207	1014	753	1094	1369	1880	1096
- po stażu	-	-	-	-	4886	5234	5103	5721	7502	10659	5717
- po odbyciu przyg. zaw. w m-cu pracy/ dorosłych	-	-	-	-	969	1114	1492	1842	1014	3	28
- po szkoleniu	1571	1454	2688	2668	3349	3764	3999	4394	4418	4908	1436
- po pracach społ użytecz	-	-	-	-	-	1268	1739	1364	1529	1328	996
- po zakończ. indyw. progr. zatrudnienia socjalnego	-	-	-	-	-	-	-	-	-	28	97
Wyrejestrowani bezrobotni „odpływ”, w tym z powodu:	62736	71196	78092	81174	83998	88725	85416	78525	75607	85794	73298
• podjęcia pracy, z tego:	26511	30772	32588	33839	32691	34648	32773	28422	26906	32794	31430
- niesubsydiowanej	23977	27283	24360	28008	27356	29679	27165	22515	20427	24582	27777
- w tym sezonowej	4207	4632	3266	3123	3192	3110	2448	2074	2330	2323	3123
- subsydiowanej, w tym:	2534	3489	8228	5831	5335	4969	5608	5907	6479	8212	3653
- prac interwencyjnych	1386	1634	4377	3247	2404	2651	2331	2103	1970	2196	1580
- robót publicznych	344	498	2036	1763	1716	947	1358	1551	1881	2503	622
- pożyczki/od 2005r. dotacji na podjęcie działalności gospodarczej	96	128	159	162	566	658	1012	1301	1703	2130	800
- refundacji kosztów wyposaż. stanowiska pracy dla zatrudn. bezrob.	-	-	-	-	347	511	789	890	888	1349	613
• szkolenia	1613	1402	2941	4561	3387	3766	4023	4352	4274	4961	1455
• stażu	682	2203	4046	1299	5233	5246	5144	5941	9162	10561	3822
• przygotowania zaw w miejscu pracy/ dorosłych	-	-	-	-	1285	1188	1537	2172	322	24	8
• pracy społecznie użytecznej	-	-	-	-	-	1633	1645	1478	1405	1468	957
• realizacji indyw. programu zatrudnienia socjalnego	-	-	-	-	-	-	-	-	13	16	182
• niepotw gotow do pracy	26024	28414	29710	32409	31588	30373	28426	24070	23927	24947	23778
• dobrowolnej rezygnacji ze statusu bezrobotnego	3933	5080	5160	5029	5449	5309	4788	5203	4612	4852	5414

SYTUACJA NA RYNKU PRACY W WOJ. PODLASKIM W 2011R.

TABLICA 5. NAPŁYW I ODPLYW BEZROBOTNYCH ORAZ OSOBY, KTÓRE PODJĘŁY PRACĘ W WOJ. PODLASKIM WEDŁUG POWIATÓW W LATACH 2005-2011 (w okresie sprawozdawczym)

POWIATY	Bezrobotni nowo zarejestrowani „napływ”							Bezrobotni wyrejestrowani „odpływ”							w tym osoby, które podjęły pracę						
	2005	2006	2007	2008	2009	2010	2011	2005	2006	2007	2008	2009	2010	2011	2005	2006	2007	2008	2009	2010	2011
Augustów	5049	4669	4378	4624	5178	5134	4247	5351	5221	5132	4915	4695	4977	4136	2133	2209	2018	1839	1617	1756	1754
Białystok	29449	28798	26593	27630	32987	30643	27399	29743	33033	30836	27584	25445	29040	27123	10789	11784	11222	9479	8870	11021	11290
Bielsk Pod.	3086	2838	2816	2845	3396	3531	2943	3069	3188	3183	3146	2935	3463	2979	1290	1498	1332	1220	1114	1388	1385
Grajewo	3912	3877	3937	4289	5195	5114	4041	4115	4191	4536	5042	4446	4763	4058	1549	1686	1693	1534	1339	1780	1735
Hajnówka	3223	3258	2955	2817	3497	3273	2787	3056	3679	3534	2631	2833	3557	2856	1146	1266	1116	824	955	1144	1025
Kolno	3060	3147	3013	3296	4123	4177	2935	3581	3427	3405	3249	3457	4156	2884	1227	1149	1027	973	1222	1579	1148
Łomża	7335	6573	6112	6523	8011	7479	6619	7879	8085	7237	7313	6641	7185	6165	3557	3519	3178	3107	2924	3513	3079
Mońki	1698	1678	1438	1687	2129	2400	1956	1739	1954	1682	1755	1806	2262	1779	639	747	722	674	655	799	750
Sejny	2101	2126	2004	1849	2393	2595	2236	2236	2432	2223	1970	2253	2582	1852	1105	963	1122	873	976	1035	897
Siemiatycze	2012	1742	1766	1822	2220	2335	2031	1939	1725	2302	2027	2006	2189	1953	745	846	858	713	581	694	795
Sokółka	5145	4779	4459	4840	5155	5194	4328	5366	5431	5309	4917	4502	5016	4152	1936	2008	2152	1895	1638	1915	1864
Suwałki	8710	8104	7052	6973	8795	8801	7581	9467	9352	9242	7226	7313	8977	7417	4256	4432	3717	2851	2753	3554	3325
Wysokie M.	2815	2582	2723	2727	3565	3680	3000	3054	3216	3137	2963	3387	3458	2785	1158	1122	1141	990	1052	1137	1082
Zambrów	3421	3134	3193	3628	4311	4030	3354	3403	3791	3658	3787	3888	4169	3159	1161	1419	1475	1450	1210	1479	1301
Ogółem	81066	77305	72439	75550	90955	88386	75457	83998	88725	85416	78525	75607	85794	73298	32691	34646	32773	30430	26906	32794	31430

SYTUACJA NA RYNKU PRACY W WOJ. PODLASKIM W 2011R.

**TABLICA 6. BEZROBOTNI ZAMIESZKALI NA WSI W WOJ. PODLASKIM WEDŁUG POWIATÓW W LATACH 2004-2011
(stan w końcu roku)**

POWIATY	2004		2005		2006		2007		2008		2009		2010		2011	
	liczba bezrobotnych	% do ogółu	liczba bezrobotnych	% do ogółu	liczba bezrobotnych	% do ogółu	liczba bezrobotnych	% do ogółu	liczba bezrobotnych	% do ogółu	liczba bezrobotnych	% do ogółu	liczba bezrobotnych	% do ogółu	liczba bezrobotnych	% do ogółu
Augustów	2007	38,0	1895	38,1	1752	39,6	1451	39,6	1327	39,3	1506	39,0	1571	39,1	1625	39,4
Białystok	4634	20,3	4611	20,4	3703	20,2	2969	21,0	2648	18,7	3938	18,1	4367	18,7	4485	19,0
Bielsk Podl.	898	34,4	896	34,1	772	33,9	654	34,2	496	30,8	598	28,9	666	27,6	731	34,7
Grajewo	1754	35,1	1619	33,8	1563	34,9	1364	35,2	1048	33,5	1310	33,8	1496	35,4	1458	34,6
Hajnówka	1027	43,2	1149	45,2	920	43,4	730	47,3	765	44,3	1108	46,3	983	46,6	970	47,6
Kolno	2057	58,4	1756	58,5	1524	56,0	1339	57,4	1368	57,5	1755	57,7	1760	57,4	1739	55,8
Łomża	2825	34,8	2634	34,7	2131	35,1	1792	36,2	1374	33,0	1793	32,4	1922	33,0	2110	33,6
Mońki	950	47,6	930	47,5	790	47,0	673	46,9	643	47,0	847	50,1	904	49,4	1030	51,3
Sejny	1520	65,3	1442	65,8	1220	64,7	1150	68,9	1036	67,0	1147	68,0	1172	68,9	1375	66,0
Siemiatycze	986	53,5	1045	54,5	1083	56,0	804	57,6	695	58,3	792	56,3	889	58,4	926	56,8
Sokółka	2989	53,5	2876	53,6	2536	53,8	2137	55,3	1780	47,0	2070	46,6	2201	47,7	2268	47,3
Suwałki	2412	30,6	2162	30,4	1811	30,8	1081	29,4	957	27,9	1346	27,4	1327	28,0	1359	27,7
Wysokie Maz.	2157	66,6	2046	68,2	1588	67,1	1259	64,5	1145	66,8	1208	63,8	1218	57,6	1279	54,9
Zambrów	1395	39,8	1394	39,5	1213	42,3	1026	42,7	921	41,0	1010	37,8	1022	40,4	1117	41,0
Woj. podlaskie	27611	36,3	26455	36,1	22606	36,6	18429	37,8	16203	35,4	20428	33,4	21498	33,7	22472	34,1

**TABLICA 7. BEZROBOTNI ZAREJESTROWANI W WOJ. PODLASKIM
Z PRAWEM DO ZASIŁKU W LATACH 2000 - 2011 (stan w końcu roku)**

LATA	o- ogółem k- kobiety	Bezrobotni zarejestrowani z prawem do zasiłku	z tego:			
			osoby poprzednio pracujące	w tym:		osoby dotychczas niepracujące
				które pracowały do momentu zarejestrowania się*)	zwolnione z przyczyn dotyczących zakładu pracy	
2000	o	14625	13497	10956	1841	1128
	k	6039	6027	4918	1064	12
2001	o	14940	13821	10890	2031	1119
	k	6335	6307	4780	1047	28
2002	o	12195	11010	9015	1143	1185
	k	4716	4692	3878	590	24
2003	o	9472	8868	7359	871	604
	k	3804	3788	3119	417	16
2004	o	8426	7857	6564	292	569
	k	3376	3364	2813	152	12
2005	o	8418	7629	x	281	789
	k	3218	3205	x	139	13
2006	o	6535	6100	x	151	435
	k	2677	2673	x	70	4
2007	o	5337	5051	x	139	286
	k	2319	2318	x	80	1
2008	o	6376	6126	x	289	250
	k	2779	2777	x	137	2
2009	o	8602	8481	x	1230	121
	k	3453	3452	x	349	1
2010	o	7538	7523	x	570	15
	k	3535	3531	x	331	4
2011	o	8145	8135	x	770	10
	k	3796	3793	x	415	3

X -Brak danych statystycznych

SYTUACJA NA RYNKU PRACY W WOJ. PODLASKIM W 2011R.

TABLICA 8. BEZROBOTNI ZAREJESTROWANI W WOJ. PODLASKIM POSIADAJĄCY PRAWO DO ZASIŁKU WEDŁUG POWIATÓW W LATACH 2004 - 2011 (stan w końcu roku)

POWIATY	2004		2005		2006		2007		2008		2009		2010		2011	
	liczba bezrobotnych	% do ogółu	liczba bezrobotnych	% do ogółu	liczba bezrobotnych	% do ogółu	liczba bezrobotnych	% do ogółu	liczba bezrobotnych	% do ogółu	liczba bezrobotnych	% do ogółu	liczba bezrobotnych	% do ogółu	liczba bezrobotnych	% do ogółu
Augustów	668	12,7	438	8,8	291	6,6	294	8,0	377	11,2	476	12,3	356	8,9	402	9,7
Białystok	2401	10,5	2781	12,3	2077	11,3	1640	11,6	2089	14,8	3174	14,6	2688	11,5	3002	12,7
Bielsk Podl.	282	10,8	335	12,7	279	12,2	242	12,7	272	16,9	325	15,7	260	12,1	284	13,5
Grajewo	645	12,9	702	14,6	629	14,0	518	13,4	541	17,3	659	17,0	680	16,1	640	15,2
Hajnówka	315	13,3	383	15,1	284	13,4	221	14,3	308	17,8	387	16,2	243	11,5	302	14,8
Kolno	280	7,9	255	8,5	258	9,5	199	8,5	266	11,2	452	14,8	366	11,9	250	8,0
Łomża	796	9,8	866	11,4	681	11,2	615	12,4	650	15,6	889	16,1	890	15,3	932	14,9
Mońki	161	8,1	163	8,3	150	8,9	116	8,1	115	8,4	149	8,8	155	8,5	168	8,4
Sejny	321	13,8	321	14,6	345	18,3	249	14,9	284	18,4	330	19,6	290	17,1	287	13,8
Siemiatycze	200	10,9	206	10,8	152	7,9	128	9,2	133	11,2	136	9,7	132	8,5	177	10,9
Sokółka	354	6,3	443	8,3	308	6,5	306	7,9	375	9,9	405	9,1	348	7,5	361	7,5
Suwałki	1421	18,0	861	12,1	624	10,6	468	12,7	534	15,6	723	14,7	631	13,3	736	15,0
Wysokie M.	229	7,1	245	8,2	210	8,9	154	7,9	175	10,2	206	10,9	226	10,7	277	11,9
Zambrów	353	10,1	419	11,9	247	8,6	187	7,8	257	11,4	291	10,9	273	10,8	327	12,0
Woj. podlaskie	8426	11,1	8418	11,5	6535	10,6	5337	10,9	6376	13,9	8602	14,1	7538	11,8	8145	12,4

SYTUACJA NA RYNKU PRACY W WOJ. PODLASKIM W 2011R.

TABLICA 9. BEZROBOTNI W WOJ. PODLASKIM WEDŁUG WIEKU W LATACH 2002–2011 (stan w końcu roku)

LATA	Ogółem, z tego w wieku:	15-17	18-24	25-34	35-44	45-54	55-59	60 i więcej
w liczbach bezwzględnych								
2002	86074	7	23540	22983	19963	16896	2140	545
2003	81274	2	21533	21743	18063	16839	2504	590
2004	76125	0	19492	20338	15956	16793	2922	624
2005	73193	0	18318	19297	14595	16927	3348	708
2006	61773	0	14172	16054	11952	15043	3733	819
2007	48796	0	10218	12671	9035	12330	3662	880
2008	45821	0	10070	12192	8043	11131	3573	812
2009	61169	0	14946	16891	10250	13236	4777	1069
2010	63761	0	15250	18040	10694	12998	5398	1381
2011	65920	0	14737	19175	11288	12860	6079	1781
w odsetkach								
2002	100,0	0,01	27,3	26,7	23,2	19,6	2,5	0,6
2003	100,0	0,0	26,5	26,8	22,2	20,7	3,1	0,7
2004	100,0	0,0	25,6	26,7	21,0	22,1	3,8	0,8
2005	100,0	0,0	25,0	26,4	19,9	23,1	4,6	1,0
2006	100,0	0,0	22,9	26,0	19,3	24,4	6,0	1,3
2007	100,0	0,0	20,9	26,0	18,5	25,3	7,5	1,8
2008	100,0	0,0	22,0	26,6	17,6	24,3	7,8	1,8
2009	100,0	0,0	24,4	27,6	16,8	21,6	7,8	1,7
2010	100,0	0,0	23,9	28,3	16,8	20,4	8,5	2,2
2011	100,0	0,0	22,4	29,1	17,1	19,5	9,2	2,7

SYTUACJA NA RYNKU PRACY W WOJ. PODLASKIM W 2011R.

**TABLICA 10. BEZROBOTNI ZAREJESTROWANI W WOJ. PODLASKIM WEDŁUG POZIOMU WYKSZTAŁCENIA
W LATACH 2002 - 2011 (stan w końcu roku)**

LATA	Ogółem	z tego z wykształceniem:				
		wyższym	policealnym i średnim zawodowym	średnim ogólnokształcącym	zasadniczym zawodowym	podstawowym i niepełnym podstawowym/od 2002r. gimnazjalnym i poniżej
w liczbach bezwzględnych						
2002	86074	4049	20434	6083	28323	27185
2003	81274	4478	19132	6141	25817	25706
2004	76125	4927	18379	6172	22974	23673
2005	73193	5321	17677	6430	20930	22835
2006	61773	4920	14827	5875	16502	19649
2007	48796	4036	11240	4947	12853	15720
2008	45821	4595	10418	5097	11516	14195
2009	61169	6699	14047	7299	15259	17865
2010	63761	7853	14644	7895	15555	17814
2011	65920	8650	15108	8107	16053	18002
w odsetkach						
2002	100,0	4,7	23,7	7,1	32,9	31,6
2003	100,0	5,5	23,5	7,6	31,8	31,6
2004	100,0	6,5	24,1	8,1	30,2	31,1
2005	100,0	7,3	24,1	8,8	28,6	31,2
2006	100,0	8,0	24,0	9,5	26,7	31,8
2007	100,0	8,3	23,0	10,1	26,3	32,2
2008	100,0	10,0	22,7	11,1	25,1	31,0
2009	100,0	11,0	23,0	11,9	24,9	29,2
2010	100,0	12,3	23,0	12,4	24,4	27,9
2011	100,0	13,1	22,9	12,3	24,4	27,3

SYTUACJA NA RYNKU PRACY W WOJ. PODLASKIM W 2011R.

TABLICA 11. BEZROBOTNI ZAREJESTROWANI W WOJ. PODLASKIM WEDŁUG STAŻU PRACY W LATACH 2002 - 2011 (stan w końcu roku)

LATA	Ogółem	z tego ze stażem:						
		do 1 roku	1-5 lat	5-10 lat	10-20 lat	20-30 lat	30 lat i więcej	bez stażu
w liczbach bezwzględnych								
2002	86074	16129	16281	10139	13083	7965	672	21805
2003	81274	13657	15276	9867	12259	7584	750	21881
2004	76125	12178	14580	9255	11372	7252	796	20692
2005	73193	11467	14044	8764	10757	7126	1011	20024
2006	61773	9225	11728	7469	9307	6232	1046	16766
2007	48796	7498	9208	5911	7210	5070	961	12938
2008	45821	6969	9087	5316	6565	4706	1114	12064
2009	61169	9280	13055	6912	8189	6002	1803	15928
2010	63761	9979	13753	7213	8297	6149	1851	16519
2011	65920	10369	14398	7812	8630	6373	2013	16325
w odsetkach								
2002	100,0	18,7	18,9	11,8	15,2	9,3	0,8	25,3
2003	100,0	16,8	18,8	12,1	15,1	9,3	0,9	26,9
2004	100,0	16,0	19,2	12,2	14,9	9,5	1,0	27,2
2005	100,0	15,7	19,2	12,0	14,7	9,7	1,4	27,3
2006	100,0	14,9	19,0	12,1	15,1	10,1	1,7	27,1
2007	100,0	15,4	18,9	12,1	14,8	10,4	2,0	26,5
2008	100,0	15,2	19,8	11,6	14,3	10,3	2,4	26,3
2009	100,0	15,2	21,3	11,3	13,4	9,8	2,9	26,0
2010	100,0	15,6	21,6	11,3	13,0	9,6	2,9	25,9
2011	100,0	15,7	21,8	11,9	13,1	9,7	3,1	24,8

SYTUACJA NA RYNKU PRACY W WOJ. PODLASKIM W 2011R.

TABLICA 12. BEZROBOTNI ZAREJESTROWANI W WOJ. PODLASKIM WEDŁUG CZASU POZOSTAWANIA BEZ PRACY W LATACH 2002 - 2011 (stan w końcu roku)

LATA	Ogółem	z tego wg czasu pozostawania bez pracy (w miesiącach):						z Ogółem: pow.12 miesiący
		do 1	1-3	3-6	6-12	12-24	pow.24	
w liczbach bezwzględnych								
2002	86074	6000	10467	11429	13592	16210	28376	44586
2003	81274	5962	11465	10079	11058	13865	28845	42710
2004	76125	5479	11173	10159	11133	11178	27003	38181
2005	73193	5594	12747	10483	10170	10119	24080	34199
2006	61773	5036	11094	8632	8336	9112	19563	28675
2007	48796	5023	9450	6876	6207	6405	14835	21240
2008	45821	6142	11441	7430	5885	5126	9797	14923
2009	61169	5875	14482	11260	12541	8792	8219	17011
2010	63761	6655	13520	10682	11202	12411	9291	21702
2011	65920	5692	11488	10942	12015	13245	12538	25783
w odsetkach								
2002	100,0	7,0	12,2	13,3	15,6	18,8	33,0	51,8
2003	100,0	7,3	14,1	12,4	13,6	17,1	35,5	52,6
2004	100,0	7,2	14,7	13,3	14,6	14,7	35,5	50,2
2005	100,0	7,6	17,4	14,3	13,9	13,8	32,9	46,7
2006	100,0	8,2	18,0	14,0	13,5	14,8	31,7	46,4
2007	100,0	10,3	19,4	14,1	12,7	13,1	30,4	43,5
2008	100,0	13,4	25,0	16,2	12,8	11,2	21,4	32,6
2009	100,0	9,6	23,7	18,4	20,5	14,4	13,4	27,8
2010	100,0	10,4	21,2	16,7	17,6	19,5	14,6	34,0
2011	100,0	8,6	17,4	16,6	18,2	20,1	19,0	39,1

SYTUACJA NA RYNKU PRACY W WOJ. PODLASKIM W 2011R.

**TABLICA 13. OFERTY PRACY ZGŁOSZONE DO POWIATOWYCH URZĘDÓW PRACY WOJ. PODLASKIEGO
W LATACH 2005-2011 (w okresie sprawozdawczym)**

POWIATY	Liczba ofert pracy																				
	ogółem							w tym													
								dla niepełnosprawnych							dla absolwentów/ osób w okresie 12 miesięcy od dnia ukończenia nauki*)						
	2005	2006	2007	2008	2009	2010	2011	2005	2006	2007	2008	2009	2010	2011	2005	2006	2007	2008	2009	2010	2011
Augustów	971	951	1107	2263	1238	1714	1224	10	12	421	28	12	12	20	2	3	228	2	3	7	4
Białystok	5825	8741	8179	5873	4494	5089	3906	344	362	427	260	174	304	302	9	3	23	3	-	-	2
Bielsk Podl.	1038	1457	1451	1287	1110	1511	1062	20	43	340	20	6	14	30	2	-	32	2	4	10	1
Grajewo	1813	2079	2044	1982	1698	1900	1150	24	73	416	24	19	9	10	-	-	151	-	-	-	3
Hajnówka	613	1007	1194	943	1116	1259	982	36	44	196	48	47	44	90	23	37	99	3	-	-	-
Kolno	1285	1396	1247	1435	1557	2044	814	8	1	369	2	2	16	12	1	-	145	-	-	-	1
Łomża	1917	2383	2404	2234	1659	1466	1327	80	83	217	75	66	61	89	-	1	7	-	-	-	2
Mońki	500	641	603	640	647	862	440	2	2	147	0	-	6	13	-	-	6	-	-	-	-
Sejny	820	805	859	1081	1399	1327	552	-	1	154	2	-	1	1	-	-	284	5	-	-	40
Siemiatycze	665	663	775	857	694	669	481	20	7	242	2	2	-	1	1	1	63	-	-	1	-
Sokółka	1830	2185	2208	1922	1835	2048	1233	41	55	384	70	53	80	57	375	334	206	228	239	220	111
Suwałki	2897	4014	3522	3190	2441	2788	1801	92	109	986	79	52	49	66	13	1	126	-	4	7	1
Wysokie M.	902	855	1224	1431	1595	1577	998	6	1	319	2	20	22	22	306	200	119	293	281	220	127
Zambrów	785	1009	1150	1355	1458	1409	757	5	7	333	-	1	-	-	-	-	228	-	-	-	-
Woj. podl.	21861	28186	27967	26493	22941	25663	16727	688	800	4951	612	454	618	713	732	580	3724	536	531	465	292

*) od 2005r. oferty są zgłaszane dla osób będących w okresie 12 miesięcy od dnia ukończenia nauki

**TABLICA 14. BEZROBOTNI PODEJMUJĄCY PRACĘ W WOJ. PODLASKIM
W LATACH 2003-2011 (w okresie sprawozdawczym)**

WYSZCZEGÓLNIENIE	2003	2004	2005	2006	2007	2008	2009	2010	2011
w liczbach bezwzględnych									
Ogółem	32588	33839	32691	34648	32773	28422	26906	32794	31430
• kobiety	14131	15339	14825	16221	16382	14455	12842	14850	15314
• mężczyźni	18457	18500	17866	18427	16391	13967	14064	17944	16116
z ogółu bezrobotnych, którzy podjęli pracę:									
• osoby poprzednio pracujące,	25387	25630	25013	26271	25008	22061	21660	26406	25138
w tym zwolnione z przyczyn dotyczących zakładu pracy	1559	1128	547	531	308	202	575	923	635
• osoby dotychczas nie pracujące	7201	8209	7678	8377	7765	6361	5246	6388	6292
w odsetkach									
Ogółem	100,0	100,0	100,0	100,0	100,0	100,0	100,0	100,0	100,0
• kobiety	43,4	45,3	45,3	46,8	50,0	50,9	47,7	45,3	48,7
• mężczyźni	56,6	54,7	54,7	53,2	50,0	49,1	52,3	54,7	51,3
z ogółu bezrobotnych, którzy podjęli pracę:									
• osoby poprzednio pracujące,	77,9	75,7	76,5	75,8	76,3	77,6	80,5	80,5	80,0
w tym zwolnieni z przyczyn dotyczących zakładu pracy	4,8	3,3	1,7	1,5	0,9	0,7	2,1	2,8	2,0
• osoby dotychczas nie pracujące	22,1	24,3	23,5	24,2	23,7	22,4	19,5	19,5	20,0

TABLICA 15. BEZROBOTNE KOBIETY OBJĘTE PROGRAMAMI AKTYWIZUJĄCYMI I PASYWNYMI W WOJ. PODLASKIM W LATACH 2004–2011 (w okresie sprawozdawczym)

Wyszczególnienie	2004	2005	2006	2007	2008	2009	2010	2011
FORMY AKTYWNE								
○ Podjęcia pracy ogółem, z tego:	15339	14825	16221	16382	14455	12842	14850	15314
- pracy niesubsydiowanej	12458	12210	13929	13815	11806	9902	11282	13687
w tym sezonowej	1449	1413	1538	1345	1124	1065	1053	1508
- pracy subsydiowanej, w tym w ramach:	2881	2615	2292	2567	2649	2940	3568	1627
- prac interwencyjnych	1719	1285	1418	1334	1220	1233	1285	892
- robót publicznych	776	786	303	503	625	813	1127	261
- udzielonej pożyczki/ dotacji na działalność gospodarczą	65	240	258	353	416	547	680	251
- refundacji kosztów wyposażenia lub doposażenia stanowiska pracy dla bezrobotnego	x	159	223	320	361	321	464	204
○ Szkolenia i przekwalifikowania	2973	1550	1536	1583	1912	1599	1840	463
○ Staże	544	3742	3790	3914	4506	6526	7154	2603
○ Przygotowanie zawodowe w miejscu pracy	x	747	792	1106	1593	253	12	7
○ Prace społecznie użyteczne	x	x	796	927	831	810	858	600
○ Zajęcia w Centrum Integracji Społecznej CIS/ Realizacja indywidualnego programu zatrudnienia socjalnego lub podpisania kontraktu socjalnego	x	x	x	x	x	3	10	89
FORMY PASYWNE								
○ Uprawnione do zasiłku dla bezrobotnych (stan w końcu roku)	3376	3218	2677	2319	2779	3453	3535	3796
○ Świadczenie przedemerytalne (w całym roku)	201	20	61	139	167	249	557	472

SYTUACJA NA RYNKU PRACY W WOJ. PODLASKIM W 2011R.

TABLICA 16. BEZROBOTNI SKIEROWANI DO PRAC INTERWENCYJNYCH W WOJ. PODLASKIM WEDŁUG POWIATÓW W LATACH 2003-2011 (w okresie sprawozdawczym)

POWIATY	Liczba osób bezrobotnych skierowanych do prac interwencyjnych									% udział wyrejestrowanych z tytułu podjęcia prac interwencyjnych do „odpływów” ogółem								
	2003	2004	2005	2006	2007	2008	2009	2010	2011	2003	2004	2005	2006	2007	2008	2009	2010	2011
Augustów	276	192	76	22	30	17	14	17	11	5,8	3,9	1,4	0,4	0,6	0,9	0,3	0,3	0,3
Białystok	781	530	370	443	266	249	154	241	92	2,8	1,8	1,2	1,3	0,9	2,6	0,6	0,8	0,3
Bielsk Podl.	166	135	115	71	78	76	43	49	51	6,2	4,2	3,7	2,2	2,5	6,2	1,5	1,4	1,7
Grajewo	217	210	320	367	327	260	262	284	263	6,1	5,4	7,8	8,8	7,2	16,9	5,9	6,0	6,5
Hajnówka	216	167	106	161	187	113	163	147	143	6,6	5,2	3,5	4,4	5,3	13,7	5,8	4,1	5,0
Kolno	346	257	173	195	126	136	176	162	71	11,1	8,7	4,8	5,7	3,7	14,0	5,1	3,9	2,5
Łomża	369	274	153	287	304	302	312	305	150	5,0	3,5	1,9	3,5	4,2	9,7	4,7	4,2	2,4
Mońki	104	126	145	167	163	151	126	135	93	6,8	7,6	8,3	8,5	9,7	22,4	7,0	6,0	5,2
Sejny	348	224	193	145	81	49	47	51	86	17,6	11,6	8,6	6,0	3,6	5,6	2,1	2,0	4,6
Siemiatycze	133	123	80	81	136	116	68	107	102	6,6	6,8	4,1	4,7	5,9	16,3	3,4	4,9	5,2
Sokółka	435	392	195	204	172	164	142	161	149	8,4	7,2	3,6	3,8	3,2	8,7	3,2	3,2	3,6
Suwałki	625	259	201	171	172	198	172	227	153	7,0	2,8	2,1	1,8	1,8	6,9	2,4	2,5	2,1
Wysokie Maz.	171	242	202	224	186	203	253	219	151	7,0	9,1	6,6	7,0	5,9	20,5	7,5	6,3	5,4
Zambrów	190	116	75	113	79	69	38	91	65	6,1	4,0	2,2	3,0	2,2	4,8	1,0	2,2	2,1
Woj. podlaskie	4377	3247	2404	2651	2331	2103	1970	2196	1580	5,6	4,0	2,9	3,0	2,7	7,4	2,6	2,6	2,2

SYTUACJA NA RYNKU PRACY W WOJ. PODLASKIM W 2011R.

TABLICA 17. BEZROBOTNI SKIEROWANI DO ROBÓT PUBLICZNYCH W WOJ. PODLASKIM WEDŁUG POWIATÓW W LATACH 2003-2011 (w okresie sprawozdawczym)

POWIATY	Liczba osób bezrobotnych skierowanych do robót publicznych									% udział wyrejestrowanych z tytułu podjęcia robót publicznych do „odpływów” ogółem								
	2003	2004	2005	2006	2007	2008	2009	2010	2011	2003	2004	2005	2006	2007	2008	2009	2010	2011
Augustów	84	70	104	52	82	104	87	131	47	1,8	1,4	1,9	1,0	1,6	5,7	1,9	2,6	1,1
Białystok	452	287	406	319	247	227	242	275	142	1,6	1,0	1,4	1,0	0,8	2,4	1,0	0,9	0,5
Bielsk Podl.	89	97	67	58	61	57	69	115	29	2,8	3,0	2,2	1,8	1,9	4,7	2,4	3,3	1,0
Grajewo	359	163	58	2	14	25	54	163	-	7,5	4,2	1,4	0,1	0,3	1,6	1,2	3,4	0,0
Hajnówka	37	124	51	31	4	32	37	104	-	1,1	3,8	1,7	0,8	0,1	3,9	1,3	2,9	0,0
Kolno	181	174	183	130	201	256	435	638	118	9,0	5,9	5,1	3,8	5,9	26,3	12,6	15,4	4,1
Łomża	289	325	296	114	211	342	349	427	164	4,1	4,2	3,8	1,4	2,9	11,0	5,3	5,9	2,7
Mońki	52	19	19	28	58	74	95	119	54	1,3	1,1	1,1	1,4	3,4	11,0	5,3	5,3	3,0
Sejny	190	161	197	87	238	228	327	257	4	6,5	8,3	8,8	3,6	10,7	26,1	14,5	10,0	0,2
Siemiatycze	34	58	58	4	8	19	-	-	-	3,9	3,2	3,0	0,2	0,3	2,7	-	-	-
Sokółka	91	99	84	40	122	95	100	134	34	2,0	1,8	1,6	0,7	2,3	5,0	2,2	2,7	0,8
Suwałki	95	88	110	71	104	64	54	105	30	1,4	1,0	1,2	0,8	1,1	2,2	0,7	1,2	0,4
Wysokie Maz.	51	72	53	6	3	22	9	17	-	3,8	2,7	1,7	0,2	0,1	2,2	0,3	0,5	-
Zambrów	32	26	30	5	5	6	23	18	-	1,4	0,9	0,9	0,1	0,1	0,4	0,6	0,4	-
Woj. podlaskie	2036	1763	1716	947	1358	1551	1881	2503	622	2,6	2,2	2,0	1,1	2,3	5,5	2,5	2,9	0,8

SYTUACJA NA RYNKU PRACY W WOJ. PODLASKIM W 2011R.

TABLICA 18. BEZROBOTNI, KTÓRZY OTRZYMALI POŻYCZKĘ/DOTACJĘ NA PODJĘCIE DZIAŁALNOŚCI GOSPODARCZEJ W WOJ. PODLASKIM WEDŁUG POWIATÓW W LATACH 2003-2011
(w okresie sprawozdawczym)

POWIATY	Liczba osób bezrobotnych, którzy otrzymali pożyczkę/dotację na podjęcie działalności gospodarczej									% udział wyrejestrowanych z tytułu podjęcia działalności gospodarczej do „odpływów” ogółem								
	2003	2004	2005	2006	2007	2008	2009	2010	2011	2003	2004	2005	2006	2007	2008	2009	2010	2011
Augustów	18	46	54	71	134	143	147	184	80	0,4	0,9	2,5	1,4	2,6	7,8	3,1	3,7	1,9
Białystok	58	60	124	126	126	319	443	678	373	0,2	0,2	1,1	0,4	0,4	3,4	1,7	2,3	1,4
Bielsk Podl.	-	-	4	32	11	72	75	101	33	-	-	0,3	1,0	0,3	5,9	2,6	2,9	1,1
Grajewo	14	15	19	54	50	78	126	153	44	0,4	0,4	1,2	1,3	1,1	5,1	2,8	3,2	1,1
Hajnówka	-	-	5	7	11	13	45	41	16	-	-	0,4	0,2	0,3	1,6	1,6	1,2	0,6
Kolno	7	-	-	31	14	56	58	67	1	0,2	-	-	0,9	0,4	5,8	1,7	1,6	0,0
Łomża	18	32	55	110	154	187	240	244	42	0,2	0,4	1,5	1,4	2,1	6,0	3,6	3,4	0,7
Mońki	-	-	-	9	15	32	47	51	12	-	-	-	0,5	0,9	4,7	2,6	2,3	0,7
Sejny	-	-	-	4	-	30	41	58	16	-	-	-	0,2	-	3,4	1,8	2,2	0,9
Siemiatycze	-	1	-	12	25	28	40	49	8	-	0,1	-	0,7	1,1	3,9	2,0	2,2	0,4
Sokółka	-	-	12	50	71	72	63	80	40	-	-	0,6	0,9	1,3	3,8	1,4	1,6	1,0
Suwałki	35	-	16	70	99	102	143	178	44	0,4	-	0,4	0,7	1,1	3,6	2,0	2,0	0,6
Wysokie Maz.	9	-	36	33	37	73	101	126	50	0,4	-	3,1	1,0	1,2	7,4	3,0	3,6	1,8
Zambrów	-	8	22	49	42	96	134	120	51	-	0,3	1,9	1,3	1,1	6,6	3,4	2,9	1,6
Woj. podlaskie	159	162	347	658	789	1301	1703	2130	800	0,2	0,2	1,1	0,8	0,9	4,6	2,3	2,5	1,1

SYTUACJA NA RYNKU PRACY W WOJ. PODLASKIM W 2011R.

TABLICA 19. BEZROBOTNI, KTÓRZY PODJĘLI PRACĘ W RAMACH REFUNDACJI KOSZTÓW WYPOSAŻENIA LUB DOPOSAŻENIA STANOWISKA PRACY DLA ZATRUDNIONEGO BEZROBOTNEGO W WOJ. PODLASKIM WEDŁUG POWIATÓW W LATACH 2006-2011 (w okresie sprawozdawczym)

POWIATY	Liczba osób bezrobotnych, którzy podjęli pracę w ramach refundacji kosztów wyposażenia lub doposażenia stanowiska pracy						% udział wyrejestrowanych z tytułu podjęcia pracy w ramach refundacji kosztów wyposażenia lub doposażenia stanowiska pracy do „odpływów” ogółem					
	2006	2007	2008	2009	2010	2011	2006	2007	2008	2009	2010	2011
Augustów	87	134	140	158	141	96	1,7	2,6	2,8	3,4	2,8	2,3
Białystok	133	126	148	147	295	146	0,4	0,4	0,5	0,6	1,0	0,5
Bielsk Podl.	2	11	64	50	89	35	0,1	0,3	2,0	1,7	2,6	1,2
Grajewo	21	50	52	53	99	70	0,5	1,1	1,0	1,2	2,1	1,7
Hajnówka	1	11	14	9	28	9	0,0	0,3	0,5	0,3	0,8	0,3
Kolno	14	14	11	26	32	3	0,4	0,4	0,3	0,8	0,8	0,1
Łomża	97	154	178	161	242	92	1,2	2,1	2,4	2,4	3,4	1,5
Mońki	2	15	24	19	39	10	0,1	0,9	1,4	1,1	1,7	0,6
Sejny	0	0	0	5	18	3	-	-	-	0,2	0,7	0,2
Siemiatycze	2	25	35	22	48	26	0,1	1,1	1,7	1,1	2,2	1,3
Sokółka	42	71	48	46	65	36	0,8	1,3	1,0	1,0	1,3	0,9
Suwałki	43	99	87	97	113	66	0,5	1,1	1,2	1,3	1,3	0,9
Wysokie Maz.	21	37	36	53	68	16	0,7	1,2	1,2	1,6	2,0	0,6
Zambrów	46	42	53	42	72	5	1,2	1,1	1,4	1,1	1,7	0,2
Woj. podlaskie	511	789	890	888	1349	613	0,6	0,9	1,1	1,2	1,6	0,8

SYTUACJA NA RYNKU PRACY W WOJ. PODLASKIM W 2011R.

TABLICA 20. SZKOLENIA ORGANIZOWANE PRZEZ POWIATOWE URZĘDY PRACY W WOJ. PODLASKIM WEDŁUG POWIATÓW W LATACH 2003-2011 (w okresie sprawozdawczym)

POWIATY	Osoby, które:																	
	rozpoczęły szkolenie									ukończyły szkolenie								
	2003	2004	2005	2006	2007	2008	2009	2010	2011	2003	2004	2005	2006	2007	2008	2009	2010	2011
Augustów	208	188	160	281	307	395	344	440	133	206	132	158	251	157	390	339	440	131
Białystok	1070	916	1362	1651	1473	1706	1381	1717	698	1017	925	1330	1646	1508	1656	1315	1699	697
Bielsk Podl.	63	118	146	94	167	163	183	161	45	51	112	153	101	169	162	183	159	44
Grajewo	8	113	76	83	124	139	186	212	23	8	94	73	85	128	137	187	211	23
Hajnówka	146	69	111	247	292	187	208	249	54	140	74	127	246	253	203	205	248	51
Kolno	86	42	124	78	125	187	133	145	6	88	43	80	76	125	188	132	145	6
Łomża	123	212	186	129	163	195	221	213	63	120	213	182	122	162	191	214	188	63
Mońki	107	62	87	121	73	126	175	151	69	103	60	86	122	72	125	176	150	71
Sejny	220	136	196	223	152	184	205	194	23	219	134	196	223	158	173	214	194	23
Siemiatycze	181	72	161	54	138	91	77	99	29	168	83	161	55	135	94	77	99	29
Sokółka	173	216	219	264	262	261	284	331	97	171	215	215	241	268	258	284	329	98
Suwałki	345	292	328	298	357	375	323	446	132	390	152	326	267	350	374	318	438	107
Wysokie Maz.	125	97	90	40	157	182	193	257	34	119	100	87	41	153	181	193	256	34
Zambrów	71	72	141	203	233	276	361	346	49	69	63	135	205	231	273	358	344	49
woj. podlaskie	2926	2606	3387	3766	4023	4467	4274	4961	1455	2869	2400	3309	3681	3869	4405	4195	4900	1426

SYTUACJA NA RYNKU PRACY W WOJ. PODLASKIM W 2011R.

TABLICA 21. STAŻE, PRZYGOTOWANIE ZAWODOWE W MIEJSCU PRACY/DOROSŁYCH I PRACE SPOŁECZNIE UŻYTECZNE W WOJ. PODLASKIM WEDŁUG POWIATÓW W LATACH 2006 - 2011
(w okresie sprawozdawczym)

POWIATY	Osoby bezrobotne, które rozpoczęły:																	
	staż						przygotowanie zawodowe w miejscu pracy/dorosłych						prace społecznie użyteczne					
	2006	2007	2008	2009	2010	2011	2006	2007	2008	2009	2010	2011	2006	2007	2008	2009	2010	2011
Augustów	297	389	360	442	679	189	96	167	151	5	7	8	133	138	130	120	138	63
Białystok	1090	1007	1260	1674	1666	739	78	81	105	21	11	-	670	512	486	424	467	281
Bielsk Podl.	350	336	302	474	667	252	8	32	58	5	1	-	17	34	68	67	57	43
Grajewo	445	416	522	824	692	240	88	151	371	8	-	-	158	144	113	147	152	96
Hajnówka	229	196	126	314	355	206	72	104	57	10	-	-	205	198	172	172	205	157
Kolno	404	369	507	729	919	342	90	145	201	3	-	-	154	74	32	40	48	-
Łomża	371	385	518	686	691	333	12	17	36	-	-	-	350	327	333	285	257	169
Mońki	164	141	162	237	451	117	12	11	12	2	-	-	17	12	15	11	12	11
Sejny	161	111	185	556	851	349	219	205	175	6	-	-	-	-	-	-	-	-
Siemiatycze	228	242	258	370	425	159	46	63	93	36	-	-	7	15	6	8	6	12
Sokółka	407	378	387	727	910	322	132	205	311	53	-	-	135	55	61	70	57	38
Suwałki	552	527	446	641	718	216	53	80	131	8	5	-	112	125	61	61	69	68
Wysokie Maz.	230	314	422	694	731	191	147	113	180	31	-	-	11	11	1	-	-	-
Zambrów	318	333	486	794	806	167	135	166	291	134	-	-	-	-	-	-	-	19
Woj. podlaskie	5246	5144	5941	9162	10561	3822	1188	1540	2172	322	24	8	1633	1645	1478	1405	1468	957

SYTUACJA NA RYNKU PRACY W WOJ. PODLASKIM W 2011R.

TABLICA 22. EFEKTYWNOŚĆ AKTYWNYCH PROGRAMÓW RYNKU PRACY WEDŁUG POWIATOWYCH URZĘDÓW PRACY WOJ. PODLASKIEGO W 2011R.

Powiatowy Urząd Pracy	X	Aktywne formy przeciwdziałania bezrobociu:								
		prace interwen- cyjne	roboty publi- czne	szko- lenia	staże	przygotowanie zawodowe dorosłych	prace społecznie użyteczne	usługi po- radnictwa zawodowego	szkolenie w Klubie Pracy w zakresie aktywnego poszu- kiwania pracy	zajęcia akty- wizacyjne
Augustów	*	11	47	135	202	8	63	-	39	109
	**	15	42	133	184	10	136	1146	38	92
	***	11	18	55	89	6	45	278	3	7
	****	73,3	42,9	41,4	48,4	60,0	33,1	24,3	7,9	7,6
Białystok	*	92	142	748	739	0	281	-	116	122
	**	209	146	747	1033	12	229	5360	110	122
	***	172	45	242	533	3	28	1059	19	21
	****	82,3	30,8	32,4	51,6	25,0	12,2	19,8	17,3	17,2
Bielsk Podlaski	*	51	29	46	259	0	43	-	40	83
	**	50	31	46	263	0	43	1204	39	83
	***	50	28	40	175	0	14	348	8	25
	****	100,0	90,3	87,0	66,5	-	32,6	28,9	20,5	30,1
Grajewo	*	263	0	23	252	0	96	-	0	425
	**	245	0	23	287	0	96	837	0	425
	***	157	0	13	167	0	18	97	0	22
	****	64,1	-	56,5	58,2	-	18,8	11,6	-	5,2
Hajnówka	*	143	0	54	206	0	157	-	9	229
	**	150	0	51	220	0	125	991	8	228
	***	77	0	17	95	0	13	269	1	12
	****	51,3	-	33,3	43,2	-	10,4	27,1	12,5	5,3
Kolno	*	71	118	6	342	0	0	-	27	146
	**	84	136	6	332	0	0	452	27	256
	***	57	42	4	159	0	0	109	5	100

SYTUACJA NA RYNKU PRACY W WOJ. PODLASKIM W 2011R.

Powiatowy Urząd Pracy	X	Aktywne formy przeciwdziałania bezrobociu:								
		prace interwen- cyjne	roboty publi- czne	szko- lenia	staże	przygotowanie zawodowe dorośli	prace społeczne użyteczne	usługi po- radnictwa zawodowego	szkolenie w Klubie Pracy w zakresie aktywnego poszu- kiwania pracy	zajęcia akty- wizacyjne
	****	67,9	30,9	66,7	47,9	-	-	24,1	18,5	39,1
Łomża	*	151	164	64	333	0	169	-	19	164
	**	212	188	64	392	0	207	1453	18	162
	***	189	103	49	197	0	92	514	2	43
	****	89,2	54,8	76,6	50,3	-	44,4	35,4	11,1	26,5
Mońki	*	93	54	69	120	0	11	-	0	47
	**	135	57	71	234	0	11	662	0	47
	***	111	25	25	98	0	5	92	0	5
	****	82,2	43,9	35,2	41,9	-	45,5	13,9	-	10,6
Sejny	*	86	4	23	349	0	0	-	0	95
	**	102	6	23	329	0	0	719	0	95
	***	54	3	18	197	0	0	192	0	27
	****	52,9	50,0	78,3	59,9	-	-	26,7	-	28,4
Siemia- tycze	*	102	0	29	159	0	12	-	0	23
	**	123	0	29	198	0	12	574	0	23
	***	90	0	20	83	0	0	107	0	2
	****	73,2	-	69,0	41,9	-	0,0	18,6	-	8,7
Sokółka	*	150	34	97	322	0	38	-	50	670
	**	158	51	98	508	0	65	2111	50	625
	***	116	27	64	272	0	5	472	9	51
	****	73,4	52,9	65,3	53,5	-	7,7	22,4	18,0	8,2
Suwałki	*	154	30	137	217	0	68	-	10	349
	**	233	31	110	398	5	63	1654	10	268
	***	167	19	62	176	1	32	432	3	30
	****	71,7	61,3	56,4	44,2	20,0	50,8	26,1	30,0	11,2

SYTUACJA NA RYNKU PRACY W WOJ. PODLASKIM W 2011R.

Powiatowy Urząd Pracy	X	Aktywne formy przeciwdziałania bezrobociu:								
		prace interwen- cyjne	roboty publi- czne	szko- lenia	staże	przygotowanie zawodowe dorośli	prace społecznie użyteczne	usługi po- radnictwa zawodowego	szkolenie w Klubie Pracy w zakresie aktywnego poszu- kiwania pracy	zajęcia akty- wizacyjne
Wysokie Maz.	*	151	0	34	191	0	0	-	18	127
	**	253	1	34	273	0	0	570	18	127
	***	195	0	33	128	0	0	73	1	39
	****	77,1	0,0	97,1	46,9	-	-	12,8	5,6	30,7
Zambrów	*	65	0	57	167	0	19	-	0	316
	**	99	5	57	310	0	19	1275	0	295
	***	79	3	37	134	0	13	227	0	11
	****	79,8	60,0	64,9	43,2	-	68,4	17,8	-	3,7
Woj. podlaskie	*	1583	622	1522	3858	8	957	-	328	2905
	**	2068	694	1492	4961	27	1006	19008	318	2848
	***	1525	313	679	2503	10	265	4269	51	395
	****	73,7	45,1	45,5	50,5	37,0	26,3	22,5	16,0	13,9

gdzie:

* Liczba osób, które uczestniczyły w programie

** Liczba osób, które zakończyły uczestnictwo w programie

*** Liczba osób, które uzyskały zatrudnienie w trakcie lub w okresie 3 miesięcy od zakończenia uczestnictwa w programie

**** Efektywność (procentowy udział uczestników podejmujących pracę w liczbie kończących uczestnictwo w programie)

SYTUACJA NA RYNKU PRACY W WOJ. PODLASKIM W 2011R.

TABLICA 23. EFEKTYWNOŚĆ AKTYWNYCH PROGRAMÓW RYNKU PRACY WEDŁUG WYBRANYCH KATEGORII BEZROBOTNYCH W WOJ. PODLASKIM W 2011R.

Wyszczególnienie	X	Aktywne programy rynku pracy:								
		prace interwencyjne	roboty publiczne	szkolenia	staże	przygot. zawod dorosłych	prace społecznie użyteczne	usługi poradnictwa zawodowego	szkolenie w Klubie Pracy w zakresie aktywnego poszukiwania pracy	zajęcia aktywizacyjne
Bezrobotni ogółem, w tym:	*	1580	622	1454	3822	8	957	-	327	2868
	**	2059	694	1426	4922	27	1006	18747	317	2823
	***	1518	313	676	2503	10	265	4266	51	395
	****	73,7	45,1	47,4	50,9	37,0	26,3	22,8	16,1	14,0
kobiety	*	892	261	462	2603	7	600	-	281	1748
	**	1190	318	458	3476	14	672	9699	273	1698
	***	912	161	168	1729	6	209	2322	44	229
	****	76,6	50,6	36,7	49,7	42,9	31,1	23,9	16,1	13,5
do 25 roku życia	*	461	89	497	2262	4	43	-	80	1010
	**	704	126	470	3067	21	48	5629	77	981
	***	602	70	244	1548	7	18	1717	18	182
	****	85,5	55,6	51,9	50,5	33,3	37,5	30,5	23,4	18,6
długotrwale bezrobotni	*	713	328	539	1189	4	832	-	238	1956
	**	558	296	527	1286	8	893	9989	231	1930
	***	353	108	183	643	4	215	1693	31	225
	****	63,3	36,5	34,7	50,0	50,0	24,1	16,9	13,4	11,7
kobiety, które po urodzeniu dziecka nie podjęły zatrudnienia	*	71	15	62	200	1	180	-	69	418
	**	93	19	61	270	1	218	1939	66	398
	***	74	12	14	127	0	65	247	13	27
	****	79,6	63,2	23,0	47,0	0,0	29,8	12,7	19,7	6,8

SYTUACJA NA RYNKU PRACY W WOJ. PODLASKIM W 2011R.

Wyszczególnienie	X	Aktywne programy rynku pracy:								
		prace interwencyjne	roboty publiczne	szkolenia	staże	przygot. zawod. dorosłych	prace społecznie użyteczne	usługi poradnictwa zawodowego	szkolenie w Klubie Pracy w zakresie aktywnego poszukiwania pracy	zajęcia aktywizacyjne
powyżej 50 roku życia	*	413	253	255	346	0	354	-	48	391
	**	499	250	243	308	1	376	4304	47	412
	***	315	93	72	153	0	89	661	7	74
	****	63,1	37,2	29,6	49,7	0,0	23,7	15,4	14,9	18,0
bez kwalifikacji zawodowych	*	331	182	193	805	4	370	-	99	902
	**	409	205	182	958	13	402	5035	93	850
	***	287	77	47	420	6	112	817	11	105
	****	70,2	37,6	25,8	43,8	46,2	27,9	16,2	11,8	12,4
bez doświadczenia zawodowego	*	450	72	526	2430	4	188	-	138	1285
	**	647	106	503	3286	21	199	7113	132	1225
	***	542	56	187	1557	6	53	1789	22	179
	****	83,8	52,8	37,2	47,4	28,6	26,6	25,2	16,7	14,6
bez wykształcenia średniego	*	693	368	502	750	6	762	-	152	1540
	**	860	399	470	857	20	815	9021	146	1443
	***	556	156	199	433	8	206	1399	17	150
	****	64,7	39,1	42,3	50,5	40,0	25,3	15,5	11,6	10,4
samotnie wychowujący co najmniej 1 dziecko do 18 roku życia	*	92	43	54	144	2	254	-	46	265
	**	115	47	52	176	0	162	1345	42	244
	***	87	26	13	83	0	45	220	6	26
	****	75,7	55,3	25,0	47,2	-	27,8	16,4	14,3	10,7
po odbyciu kary pozbawienia	*	7	2	15	6	0	31	-	2	38
	**	7	1	14	8	0	32	307	2	31

SYTUACJA NA RYNKU PRACY W WOJ. PODLASKIM W 2011R.

Wyszczególnienie	X	Aktywne programy rynku pracy:								
		prace interwencyjne	roboty publiczne	szkolenia	staże	przygot. zawod dorosłych	prace społecznie użyteczne	usługi poradnictwa zawodowego	szkolenie w Klubie Pracy w zakresie aktywnego poszukiwania pracy	zajęcia aktywizacyjne
wolności nie podjęli zatrudnienia	***	4	1	5	3	0	4	26	0	1
	****	57,1	100,0	35,7	37,5	-	12,5	8,5	0,0	3,2
niepełnosprawni	*	79	36	96	218	0	94	-	15	125
	**	103	36	92	169	0	92	1138	15	123
	***	67	14	24	91	0	32	306	5	26
	****	65,0	38,9	26,1	53,8	-	34,8	26,9	33,3	21,1
po zakończeniu realizacji kontraktu socjalnego	*	0	0	1	2	0	51	-	2	2
	**	0	0	1	2	0	50	16	2	2
	***	0	0	1	2	0	10	1	1	0
	****	-	-	100	100	-	20	6,25	50	0
zamieszkali na wsi	*	655	285	383	1365	0	386	-	75	1237
	**	817	325	366	1709	6	395	6792	72	1237
	***	591	143	192	862	3	118	1435	13	167
	****	72,3	44,0	52,5	50,4	50,0	29,9	21,1	18,1	13,5
cudzoziemcy	*	4	0	2	8	0	9	-	2	5
	**	4	0	2	5	0	11	46	2	5
	***	3	0	0	2	0	4	9	0	1
	****	75,0	-	0,0	40,0	-	36,4	19,6	0,0	20,0

gdzie:

* Liczba osób, które uczestniczyły w programie

** Liczba osób, które zakończyły uczestnictwo w programie

*** Liczba osób, które uzyskały zatrudnienie w trakcie lub w okresie 3 miesięcy od zakończenia uczestnictwa w programie

**** Efektywność (procentowy udział uczestników podejmujących pracę w liczbie kończących uczestnictwo w programie)

**TABLICA 23. LICZBA BEZROBOTNYCH W POSZCZEGÓLNYCH
MIASTACH I GMINACH WOJ. PODLASKIEGO W 2011R.**

Lp.	Powiat miasta (m) gminy (gm) miasta i gminy (m i gm) b) stan na dzień 30.06.2011r. b) stan na dzień 31.12.2011r.	Liczba bezro- botnych ogółem	w tym:				
			kobiety	do 25 roku życia	powyżej 50 roku życia	długo- trwale bezro- botni*)	
Woj. podlaskie ogółem		a	61 221	29 751	14 105	14 012	33 386
		b	65 920	31 736	14 737	15 155	36 524
Powiat augustowski		a	3612	1717	882	842	2283
		b	4127	1915	1027	931	2505
1	Augustów (m)	a	1948	907	374	517	1176
		b	2236	1047	443	589	1291
2	Augustów (gm)	a	318	155	114	48	202
		b	398	180	153	58	236
3	Bargłów Kościelny (gm)	a	289	150	97	39	208
		b	347	162	116	48	226
4	Lipsk (m i gm)	a	390	205	107	105	268
		b	419	214	121	101	278
5	Nowinka (gm)	a	169	71	41	39	105
		b	175	64	36	41	112
6	Płaska (gm)	a	197	89	48	40	130
		b	227	96	51	43	146
7	Sztabin (gm)	a	301	140	101	54	194
		b	325	152	107	51	216
Powiat Białystok		a	14813	7126	2205	3893	8026
		b	15526	7399	2388	4048	8372
Powiat białostocki		a	7456	3473	1569	1884	4198
		b	8053	3699	1666	2038	4471
1	Choroszcz (m i gm)	a	555	262	127	117	288
		b	646	297	153	136	314
2	Czarna Białostocka (m i gm)	a	708	348	142	195	366
		b	762	386	146	204	396
3	Dobrzyniewo Duże (gm)	a	349	172	82	83	181
		b	382	185	91	94	191
4	Gródek (gm)	a	451	210	67	144	273

SYTUACJA NA RYNKU PRACY W WOJ. PODLASKIM W 2011R.

Lp.	Powiat miasta (m) gminy (gm) miasta i gminy (m i gm)	Liczba bezro- botnych ogółem	w tym:				
			kobiety	do 25 roku życia	powyżej 50 roku życia	długo- trwale bezro- botni*)	
	b) stan na dzień 30.06.2011r. b) stan na dzień 31.12.2011r.						
		b	495	247	73	168	297
5	Juchnowiec Kościelny (gm)	a	664	317	135	167	362
		b	724	331	139	159	372
6	Łapy (m i gm)	a	1641	735	352	426	1051
		b	1630	709	339	410	1058
7	Michałowo (m i gm)	a	381	160	66	95	222
		b	434	199	73	117	259
8	Poświętne (gm)	a	181	89	69	29	111
		b	161	80	60	31	108
9	Supraśl (m i gm)	a	668	308	120	191	350
		b	757	333	134	213	383
10	Suraż (m i gm)	a	97	43	35	18	53
		b	106	46	37	23	58
11	Turośl Kościel- na (gm)	a	248	122	64	50	132
		b	254	119	56	57	138
12	Tykocin (m i gm)	a	218	100	57	43	110
		b	254	104	76	50	117
13	Wasilków (m i gm)	a	773	371	129	196	415
		b	843	393	141	221	455
14	Zabłudów (m i gm)	a	451	200	92	121	249
		b	519	229	115	147	281
15	Zawady (gm)	a	71	36	32	9	35
		b	86	41	33	8	44
Powiat bielski		a	2033	1040	583	425	1005
		b	2104	1080	532	475	1088
1	Bielsk Podlaski (m)	a	1211	626	325	268	604
		b	1217	632	261	298	649
2	Brańsk (m)	a	152	72	49	29	58
		b	156	75	42	35	68
3	Bielsk Podlaski (gm)	a	200	101	53	49	107
		b	197	111	54	41	111
4	Boćki (gm)	a	98	56	36	12	48

SYTUACJA NA RYNKU PRACY W WOJ. PODLASKIM W 2011R.

Lp.	Powiat miasta (m) gminy (gm) miasta i gminy (m i gm)	Liczba bezro- botnych ogółem	w tym:				
			kobiety	do 25 roku życia	powyżej 50 roku życia	długo- trwale bezro- botni*)	
	b) stan na dzień 30.06.2011r. b) stan na dzień 31.12.2011r.						
		b	105	57	41	15	59
5	Brańsk (gm)	a	87	46	44	9	41
		b	98	47	51	8	38
6	Orla (gm)	a	103	50	27	20	51
		b	99	52	22	26	55
7	Rudka (gm)	a	65	29	15	14	23
		b	93	42	20	22	37
8	Wyszki (gm)	a	117	60	34	24	73
		b	139	64	41	30	71
Powiat grajewski		a	3744	1834	921	783	2281
		b	4210	2053	1047	861	2616
1	Grajewo (m)	a	1980	1015	425	473	1198
		b	2190	1131	438	515	1338
2	Grajewo (gm)	a	389	186	132	56	228
		b	441	221	154	62	272
3	Radziłów (gm)	a	240	108	70	35	149
		b	270	115	80	40	165
4	Rajgród (m i gm)	a	414	185	112	79	265
		b	490	232	151	93	308
5	Szczuczyn (m i gm)	a	473	231	112	90	292
		b	558	247	145	105	359
6	Wąsosz (gm)	a	248	109	70	50	149
		b	261	107	79	46	174
Powiat hajnowski		a	1894	882	265	551	993
		b	2039	974	305	568	1056
1	Hajnówka (m)	a	989	477	125	289	480
		b	1016	485	146	285	502
2	Białowieża (gm)	a	124	41	21	38	78
		b	136	53	21	36	78
3	Czeremcha (gm)	a	155	83	18	43	95
		b	171	105	27	44	87
4	Czyże (gm)	a	40	16	12	11	19

SYTUACJA NA RYNKU PRACY W WOJ. PODLASKIM W 2011R.

Lp.	Powiat miasta (m) gminy (gm) miasta i gminy (m i gm)	Liczba bezro- botnych ogółem	w tym:				
			kobiety	do 25 roku życia	powyżej 50 roku życia	długo- trwale bezro- botni*)	
	b) stan na dzień 30.06.2011r. b) stan na dzień 31.12.2011r.						
		b	37	17	6	13	20
5	Dubicze Cer- kiewne (gm)	a	53	21	8	14	35
		b	60	27	10	18	38
6	Hajnówka (gm)	a	132	71	19	28	71
		b	148	70	26	29	67
7	Kleszczele (m i gm)	a	97	36	15	25	43
		b	107	48	18	36	57
8	Narew (gm)	a	173	73	20	71	111
		b	186	74	21	66	120
9	Narewka (gm)	a	131	64	27	32	61
		b	178	95	30	41	87
Powiat kolneński		a	3147	1540	1104	448	1786
		b	3116	1516	985	476	2010
1	Kolno (m)	a	1184	577	354	241	661
		b	1171	559	322	246	739
2	Grabowo (gm)	a	204	94	77	31	119
		b	196	96	70	30	125
3	Kolno (gm)	a	613	305	270	54	364
		b	594	289	235	62	406
4	Mały Płock (gm)	a	374	160	145	47	201
		b	392	166	127	52	249
5	Stawiski (m i gm)	a	379	196	130	36	209
		b	357	190	97	44	222
6	Turośl (gm)	a	393	208	128	39	232
		b	406	216	134	42	269
Powiat Łomża			3447	1777	676	883	1765
			3859	1979	726	1000	1984
Powiat łomżyński		a	2103	1101	672	330	1079
		b	2417	1264	741	367	1234
1	Jedwabne (m i gm)	a	206	115	69	33	115
		b	233	133	84	35	133

SYTUACJA NA RYNKU PRACY W WOJ. PODLASKIM W 2011R.

Lp.	Powiat miasta (m) gminy (gm) miasta i gminy (m i gm)		Liczba bezro- botnych ogółem	w tym:			
	b) stan na dzień 30.06.2011r. b) stan na dzień 31.12.2011r.			kobiety	do 25 roku życia	powyżej 50 roku życia	długo- trwale bezro- botni*)
2	Łomża (gm)	a	491	266	135	86	228
		b	557	301	147	97	275
3	Miastkowo	a	188	88	57	22	99
		b	211	94	55	27	115
4	Nowogród (m i gm)	a	188	96	51	40	102
		b	236	137	67	43	112
5	Piątnica (gm)	a	403	217	131	64	195
		b	442	242	138	65	207
6	Przytuły (gm)	a	67	28	29	6	32
		b	69	31	27	6	39
7	Śniadowo (gm)	a	165	85	65	25	77
		b	223	91	80	32	104
8	Wizna (gm)	a	167	89	61	26	94
		b	187	98	63	37	103
9	Zbójna (gm)	a	228	117	74	28	137
		b	259	137	80	25	146
Powiat moniecki		a	1892	832	635	363	1032
		b	2006	880	646	390	1152
1	Goniądz (m i gm)	a	273	118	99	50	149
		b	272	122	80	57	167
2	Jasionówka (gm)	a	85	28	25	16	55
		b	101	39	33	19	53
3	Jaświły (gm)	a	122	51	54	15	59
		b	143	58	68	15	67
4	Knyszyn (m i gm)	a	287	128	72	80	179
		b	301	132	75	81	205
5	Krypno (gm)	a	137	66	46	29	74
		b	161	75	56	32	87
6	Mońki (m i gm)	a	845	374	273	158	445
		b	848	375	254	166	493
7	Trzcianne (gm)	a	143	67	66	15	71

SYTUACJA NA RYNKU PRACY W WOJ. PODLASKIM W 2011R.

Lp.	Powiat miasta (m) gminy (gm) miasta i gminy (m i gm)	Liczba bezro- botnych ogółem	w tym:				
			kobiety	do 25 roku życia	powyżej 50 roku życia	długo- trwale bezro- botni*)	
		b	180	79	80	20	80
Powiat sejneński		a	1799	768	430	366	1075
		b	2084	930	491	411	1361
1	Sejny (m)	a	554	236	111	137	314
		b	703	322	141	159	438
2	Giby (gm)	a	303	136	78	68	191
		b	334	156	73	82	232
3	Krasnopol (gm)	a	294	132	69	47	178
		b	331	151	87	58	216
4	Puńsk (gm)	a	298	115	70	56	187
		b	325	134	79	53	220
5	Sejny (gm)	a	350	149	102	58	205
		b	391	167	111	59	255
Powiat siemiatycki		a	1603	771	467	360	788
		b	1630	736	424	372	841
2	Siemiatycze (m)	a	602	269	155	150	283
		b	628	259	132	152	298
1	Drohiczyn (m i gm)	a	163	83	60	30	65
		b	158	75	64	28	85
2	Dziadkowice (gm)	a	83	51	36	13	34
		b	82	45	28	13	43
3	Grodzisk (gm)	a	90	44	38	18	51
		b	77	39	35	17	39
4	Mielnik (gm)	a	89	42	22	21	40
		b	80	35	16	24	43
5	Milejczyce (gm)	a	89	40	27	17	49
		b	95	42	22	19	55
6	Nurzec Stacja (gm)	a	273	135	61	64	163
		b	271	132	53	63	162
7	Perlejewo (gm)	a	44	21	24	5	18
		b	41	16	18	7	15
8	Siemiatycze	a	170	86	44	42	85

SYTUACJA NA RYNKU PRACY W WOJ. PODLASKIM W 2011R.

Lp.	Powiat miasta (m) gminy (gm) miasta i gminy (m i gm) b) stan na dzień 30.06.2011r. b) stan na dzień 31.12.2011r.	Liczba bezro- botnych ogółem	w tym:				
			kobiety	do 25 roku życia	powyżej 50 roku życia	długo- trwale bezro- botni*)	
	(gm)	b	198	93	56	49	101
Powiat sokólski		a	4525	2067	1172	988	2854
		b	4794	2191	1208	1030	3090
1	Dąbrowa Biało- stocka (m i gm)	a	956	417	280	199	644
		b	974	415	277	185	687
2	Janów (gm)	a	142	57	52	25	75
		b	155	69	52	24	91
3	Korycin (gm)	a	96	39	25	17	59
		b	110	44	24	22	70
4	Krynki (m i gm)	a	262	131	47	65	162
		b	271	131	51	66	179
5	Kuźnica Biało- stocka (gm)	a	244	103	56	46	148
		b	274	121	63	46	161
6	Nowy Dwór (gm)	a	199	75	57	32	137
		b	188	69	47	31	138
7	Sidra (gm)	a	193	89	60	42	112
		b	204	90	63	45	108
8	Sokółka (m i gm)	a	1854	924	453	430	1140
		b	1994	1002	479	461	1245
9	Suchowola (m i gm)	a	387	149	102	87	269
		b	408	157	111	90	286
10	Szudziałowo (gm)	a	192	83	40	45	108
		b	216	93	41	60	125
Powiat Suwałki		a	3219	1800	618	870	1414
		b	3541	1945	625	1005	1576
Powiat suwalski		a	1199	642	381	195	522
		b	1359	752	443	228	605
1	Bakałarzewo (gm)	a	78	46	27	12	32
		b	93	64	32	13	40
2	Filipów (gm)	a	206	105	52	46	110
		b	260	136	72	63	128

SYTUACJA NA RYNKU PRACY W WOJ. PODLASKIM W 2011R.

Lp.	Powiat miasta (m) gminy (gm) miasta i gminy (m i gm) b) stan na dzień 30.06.2011r. b) stan na dzień 31.12.2011r.	Liczba bezro- botnych ogółem	w tym:				
			kobiety	do 25 roku życia	powyżej 50 roku życia	długo- trwale bezro- botni*)	
3	Jeleniewo (gm)	a	87	53	27	14	39
		b	109	66	36	13	47
4	Przerośl (gm)	a	85	43	32	8	32
		b	103	55	38	12	49
5	Raczki (gm)	a	194	95	65	28	76
		b	193	96	64	34	82
6	Rutka Tartak (gm)	a	64	35	24	10	24
		b	81	42	35	9	35
7	Suwałki (gm)	a	264	143	66	53	109
		b	293	157	82	55	116
8	Szypliszki (gm)	a	154	88	64	19	73
		b	155	96	58	21	78
9	Wiżajny (gm)	a	67	34	24	5	27
		b	72	40	26	8	30
Powiat wysokoma- zowiecki		a	2233	1033	778	393	955
		b	2330	1032	730	454	1133
1	Wysokie Mazo- wieckie (m)	a	467	212	122	98	208
		b	451	191	92	121	238
2	Ciechanowiec (m i gm)	a	429	197	141	94	200
		b	422	181	126	96	220
3	Czyżew Osada (m i gm)	a	252	112	86	57	98
		b	282	131	79	64	131
4	Klukowo (gm)	a	119	53	61	16	52
		b	150	66	77	18	66
5	Kobylin Borzymy (gm)	a	64	35	29	4	29
		b	59	27	21	2	29
6	Kulesze Kościel- ne (gm)	a	120	58	59	11	45
		b	122	55	49	11	59
7	Nowe Piekuty (gm)	a	119	60	54	8	56
		b	123	58	54	9	69
8	Sokoły (gm)	a	216	99	71	42	94
		b	231	95	77	49	102

SYTUACJA NA RYNKU PRACY W WOJ. PODLASKIM W 2011R.

Lp.	Powiat miasta (m) gminy (gm) miasta i gminy (m i gm)		Liczba bezro- botnych ogółem	w tym:			
				kobiety	do 25 roku życia	powyżej 50 roku życia	długo- trwale bezro- botni*)
		b) stan na dzień 30.06.2011r.					
		b) stan na dzień 31.12.2011r.					
9	Szepietowo (m i gm)	a	280	134	80	49	115
		b	320	155	88	66	146
10	Wysokie Mazo- wieckie (gm)	a	167	73	75	14	58
		b	170	73	67	18	73
Powiat zambrowski		a	2502	1348	747	438	1330
		b	2725	1391	753	501	1430
1	Zambrów (m)	a	1495	800	381	300	795
		b	1608	816	372	349	856
2	Kołaki Kościelne (gm)	a	70	36	34	5	32
		b	81	41	34	8	41
3	Rutki (gm)	a	347	181	119	58	224
		b	393	191	124	65	220
4	Szumowo (gm)	a	196	101	84	25	83
		b	225	114	93	25	96
5	Zambrów (gm)	a	394	230	129	50	196
		b	418	229	130	54	217

*) zgodnie z definicją zawartą w art. 2 ust. 1 pkt 5 ustawy z dnia 20 kwietnia 2004 r. o pro-
mocy zatrudnienia i instytucjach rynku pracy

SYTUACJA NA RYNKU PRACY W WOJ. PODLASKIM W 2011R.

Wykres 1. Liczba bezrobotnych i stopa bezrobocia^{*)} (% udział bezrobotnych w liczbie aktywnych zawodowo) w woj. podlaskim w latach 2002-2011 (stan w końcu kwartału)

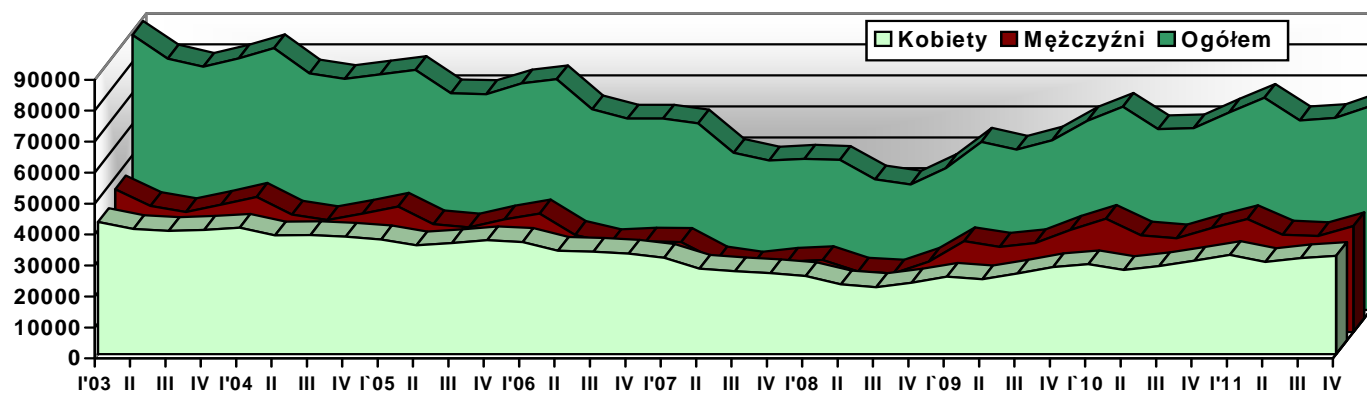

^{*)} od IV kwartału 2003r. podana została stopa bezrobocia skorygowana na podstawie wyników Narodowego Spisu Powszechnego 2002

SYTUACJA NA RYNKU PRACY W WOJ. PODLASKIM W 2011R.

Wykres 2. Poziom bezrobocia w woj. podlaskim w latach 2002-2011 (stan w końcu miesiąca)

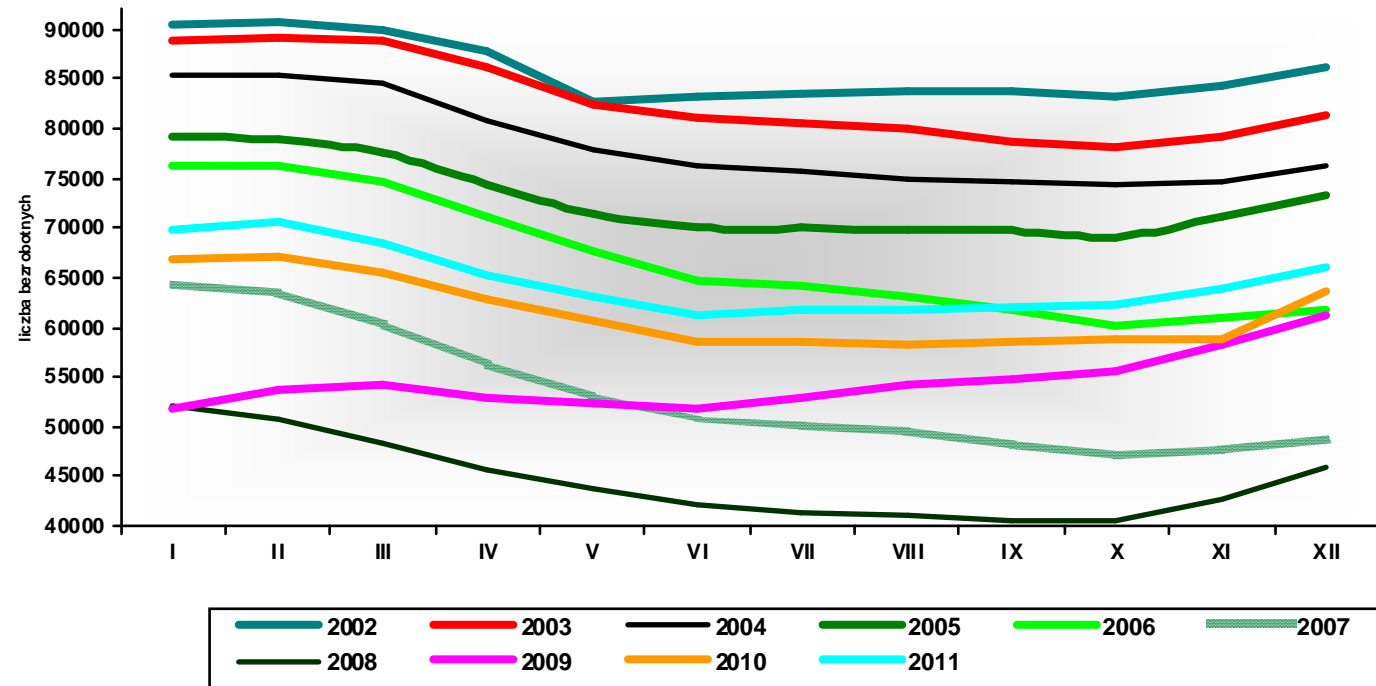

SYTUACJA NA RYNKU PRACY W WOJ. PODLASKIM W 2011R.

Wykres 3. Bezrobotni zarejestrowani w powiatowych urzędach pracy woj. podlaskiego w latach 2002-2011 (stan w końcu roku)

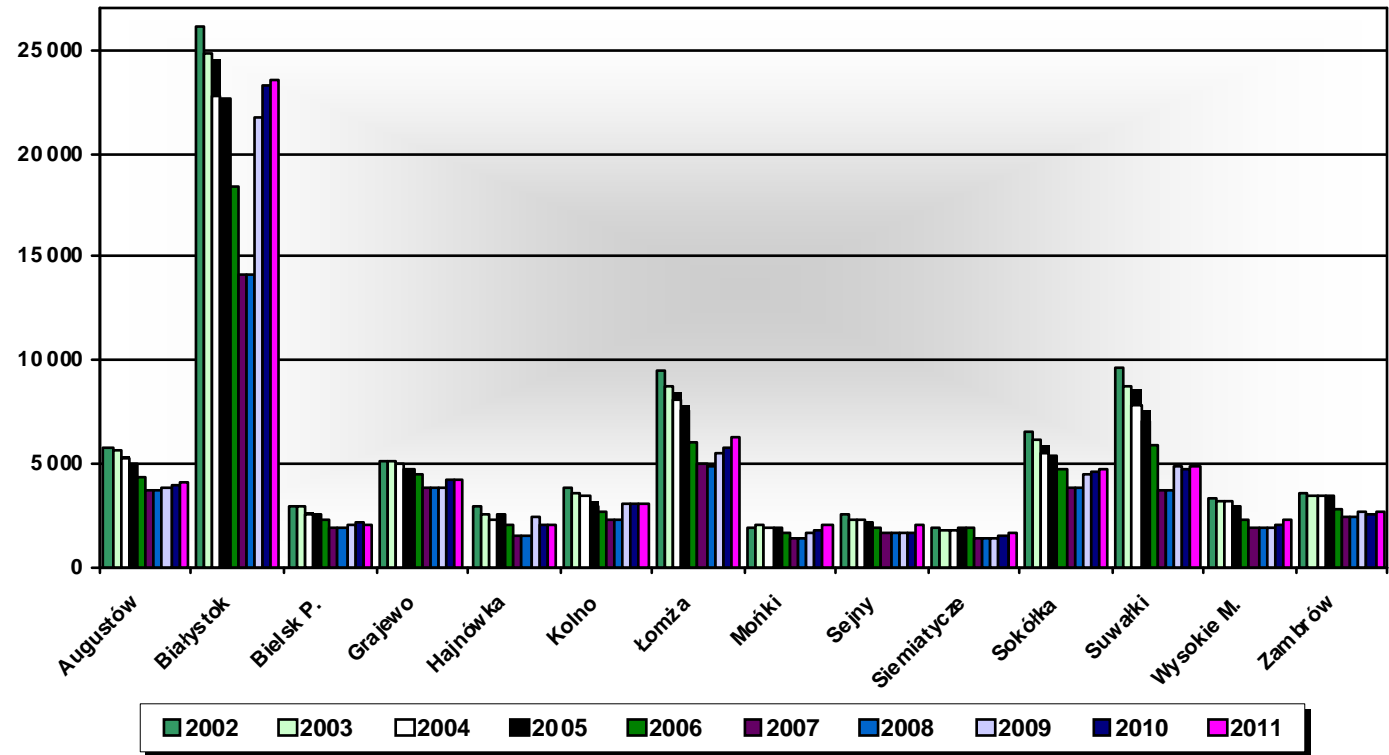

SYTUACJA NA RYNKU PRACY W WOJ. PODLASKIM W 2011R.

Wykres 4. Zmiany w poziomie bezrobocia („przyływy” i „odpływy”) w woj. podlaskim w latach 2002-2011 (w kwartale)

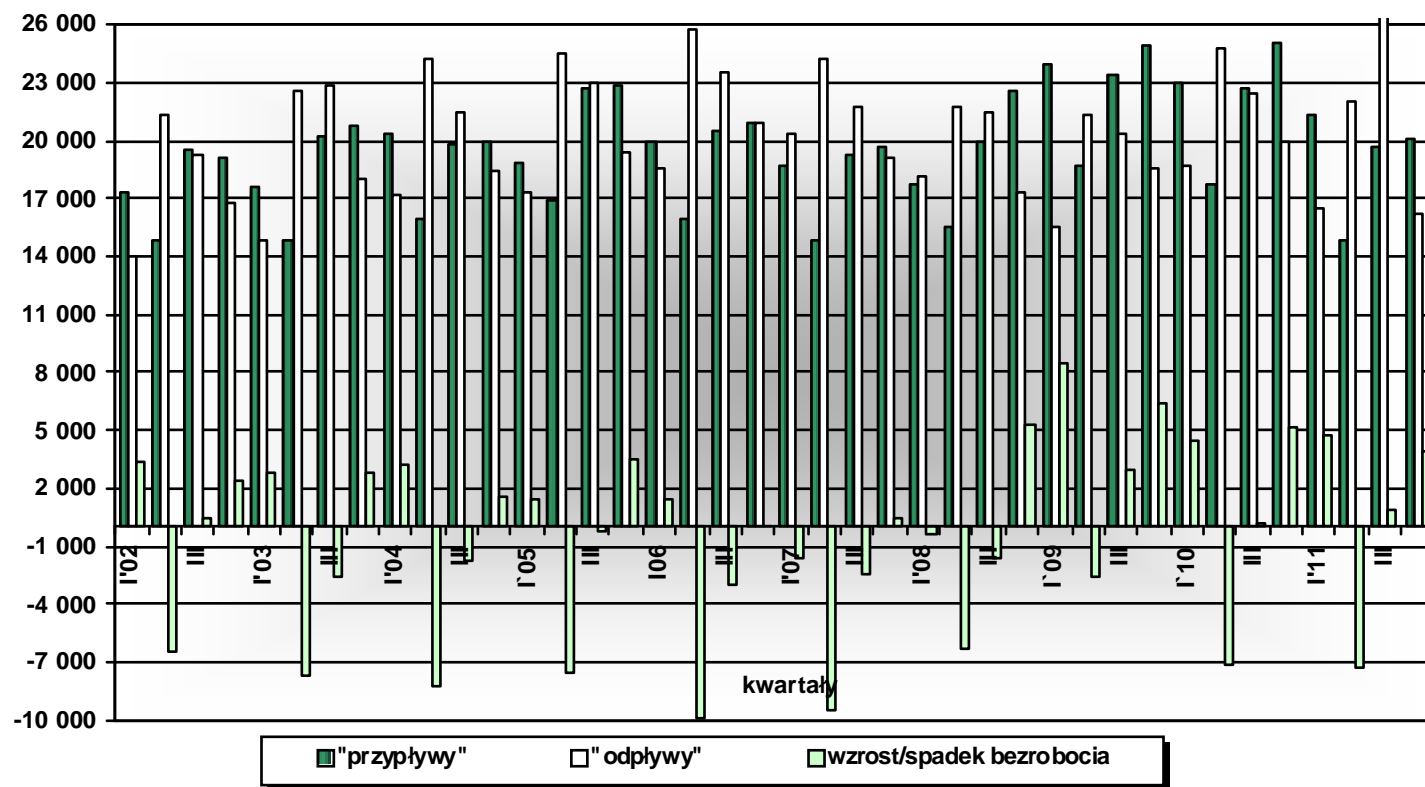

SYTUACJA NA RYNKU PRACY W WOJ. PODLASKIM W 2011R.

Wykres 5. Bezrobotni ogółem, w tym kobiety i mężczyźni w woj. podlaskim w latach 2003-2011 (stan w końcu kwartału)

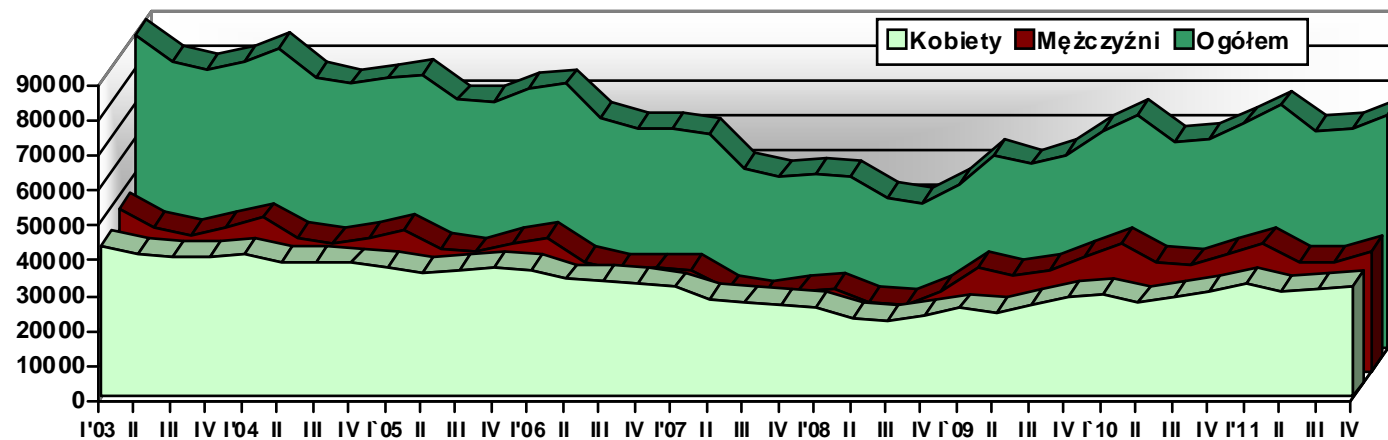

SYTUACJA NA RYNKU PRACY W WOJ. PODLASKIM W 2011R.

Wykres 6. Bezrobotni ogółem, w tym z prawem do zasiłku i bez prawa do zasiłku w woj. podlaskim w latach 2003-2011 (stan w końcu kwartału)

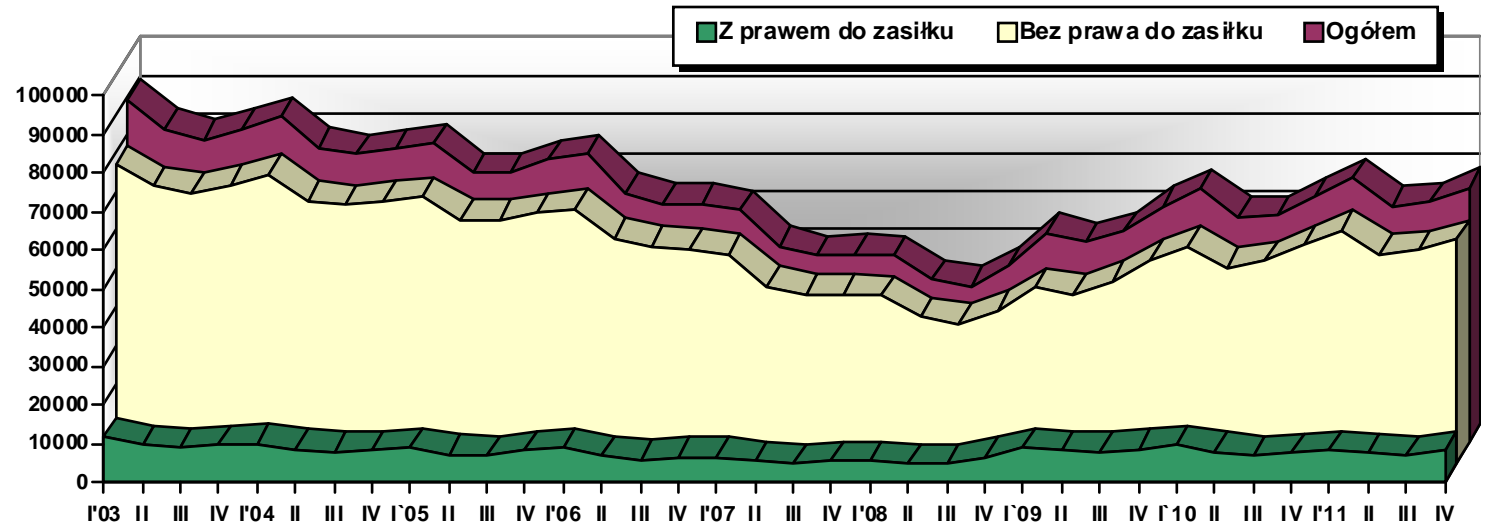

SYTUACJA NA RYNKU PRACY W WOJ. PODLASKIM W 2011R.

Wykres 7. Bezrobotni ogółem, w tym zamieszkali na wsi w latach 2003-2011 (stan w końcu kwartału)

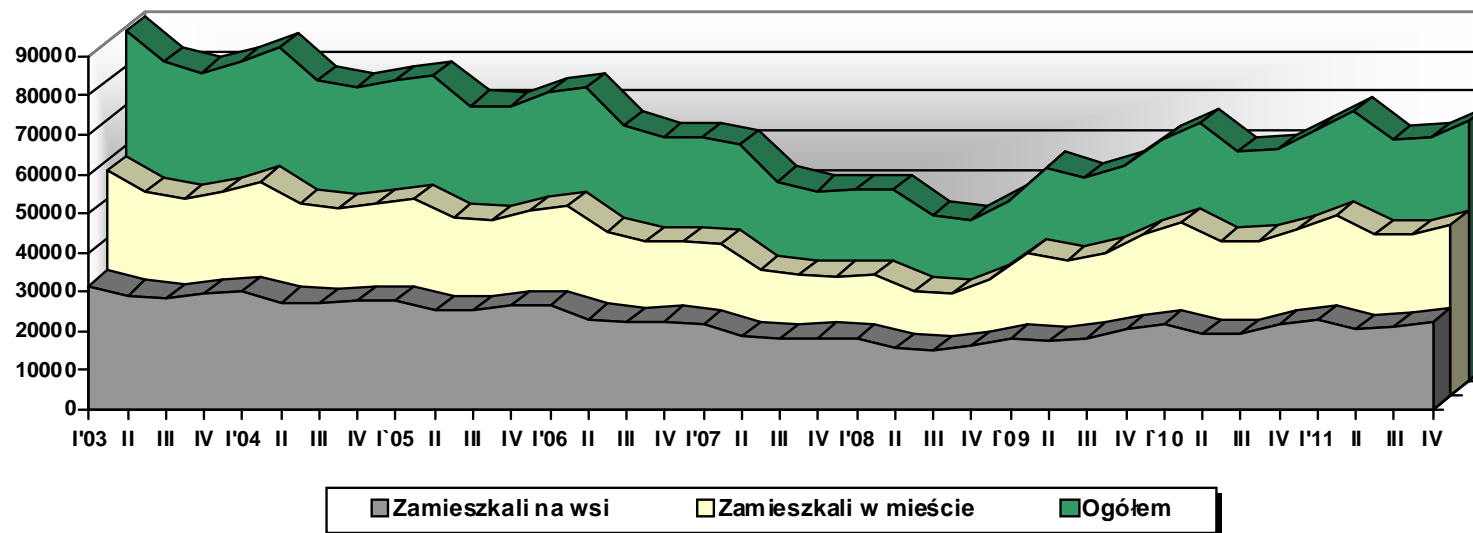

SYTUACJA NA RYNKU PRACY W WOJ. PODLASKIM W 2011R.

Wykres 8. Bezrobotni w woj. podlaskim wg grup wieku w latach 2001- 2011 (stan w końcu roku)

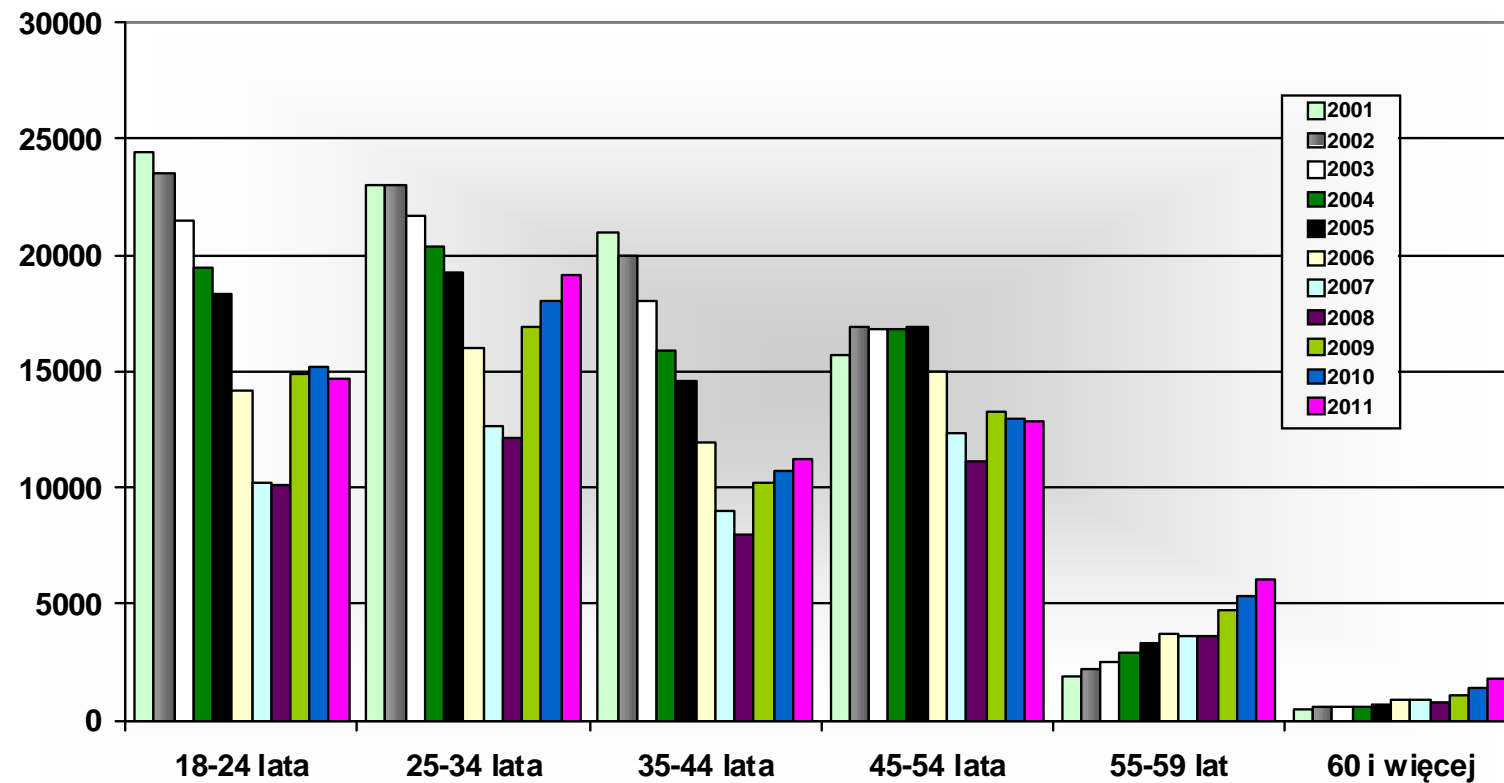

SYTUACJA NA RYNKU PRACY W WOJ. PODLASKIM W 2011R.

Wykres 9. Bezrobotni w woj. podlaskim wg wykształcenia w latach 2001-2011 (stan w końcu roku)

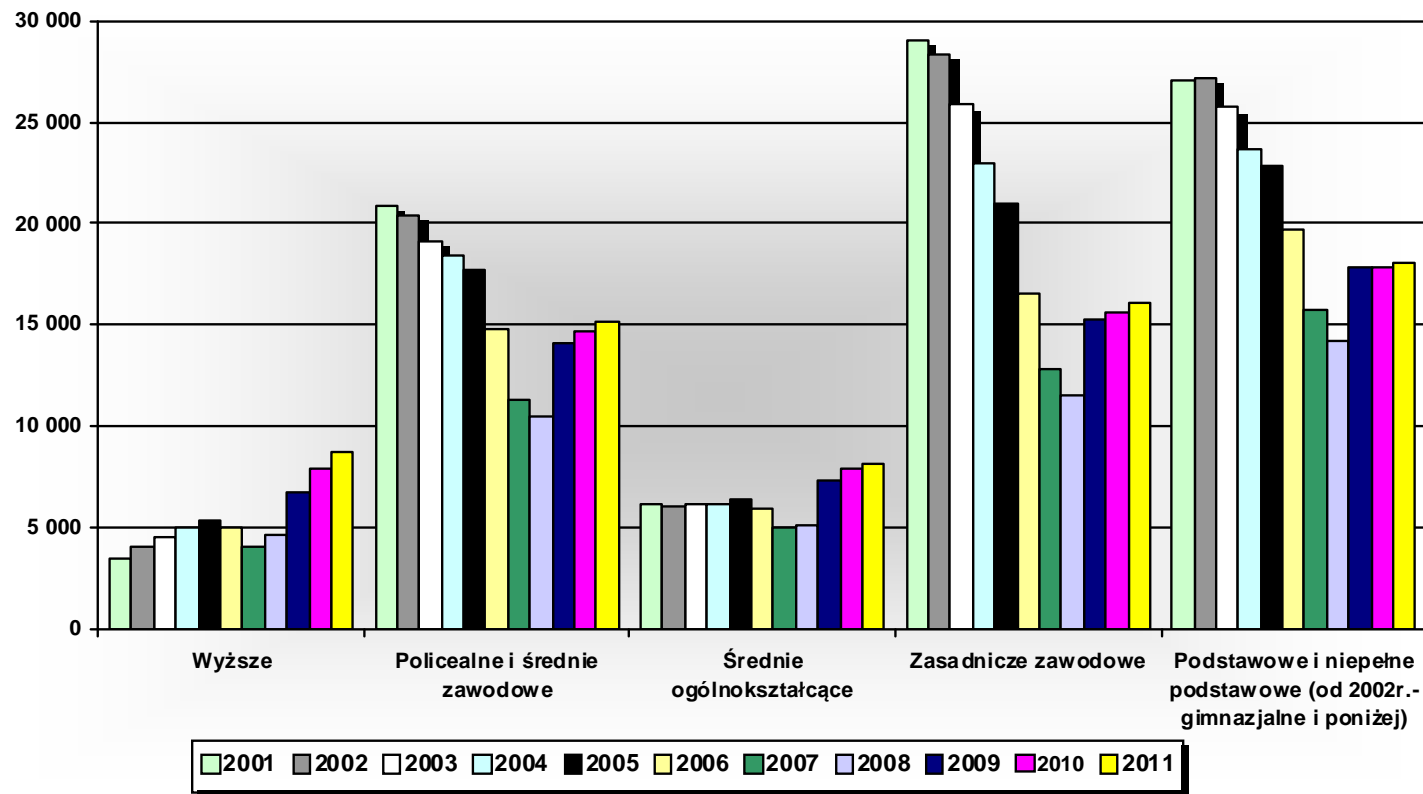

Wykres 10. Bezrobotni w woj. podlaskim według rodzaju działalności ostatniego miejsca pracy w latach 2009-2011 (stan w końcu roku)

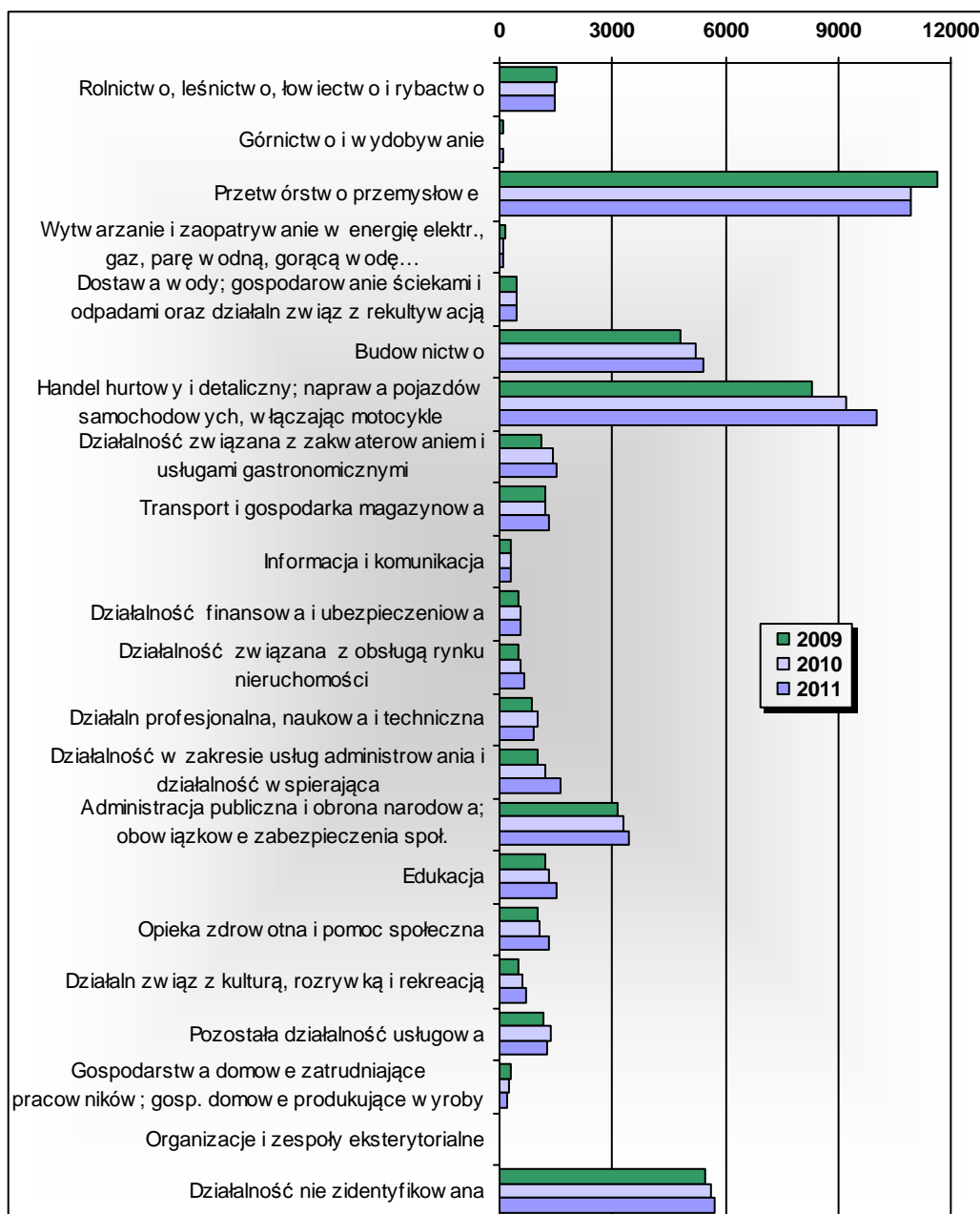

Wykres 11. Bezrobotni w woj. podlaskim według grup zawodów w latach 2000-2011 (stan w końcu roku)

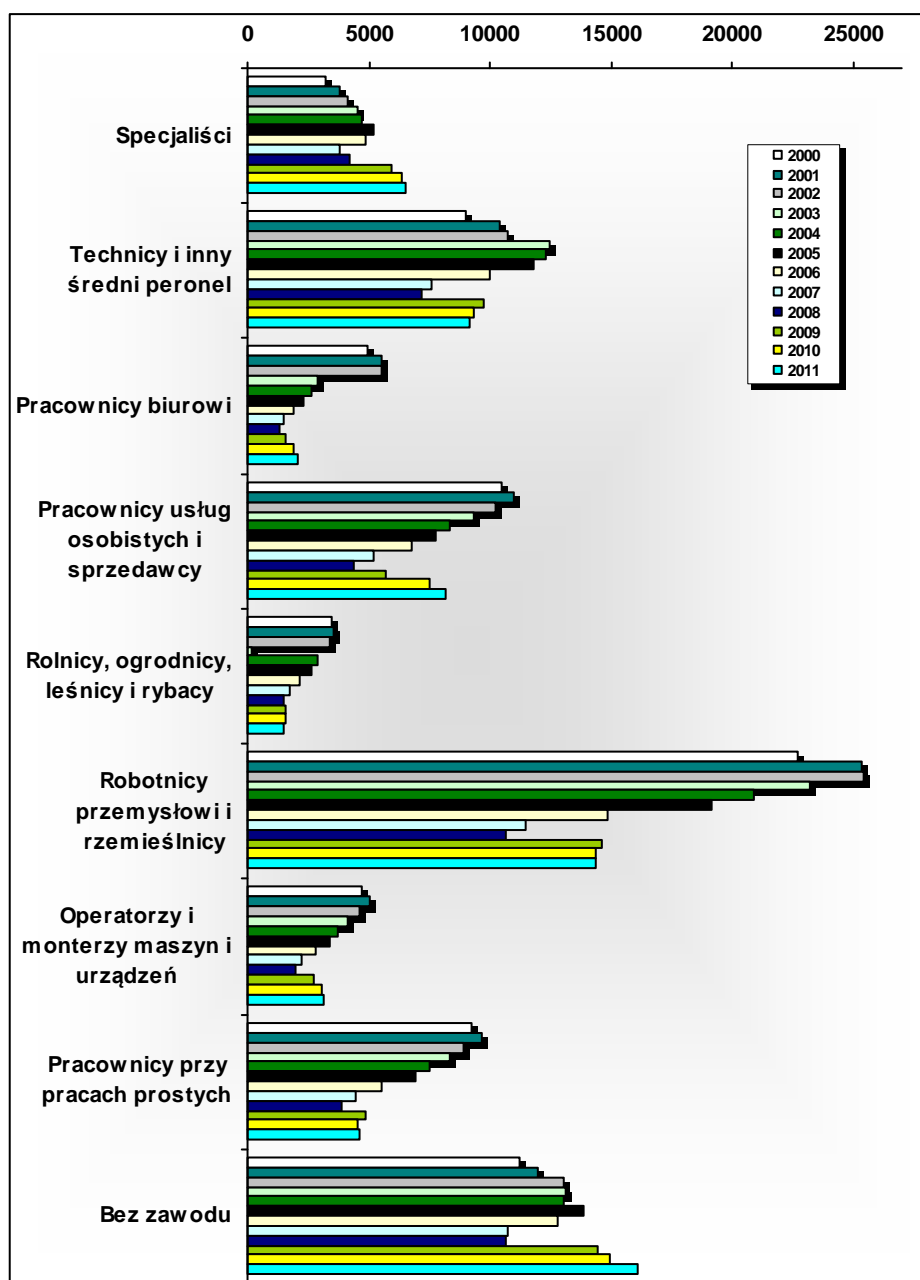

SYTUACJA NA RYNKU PRACY W WOJ. PODLASKIM W 2011R.

Wykres 12. Oferty pracy zgłoszone do urzędów pracy woj. podlaskiego w latach 2002-2011 (w kwartale)

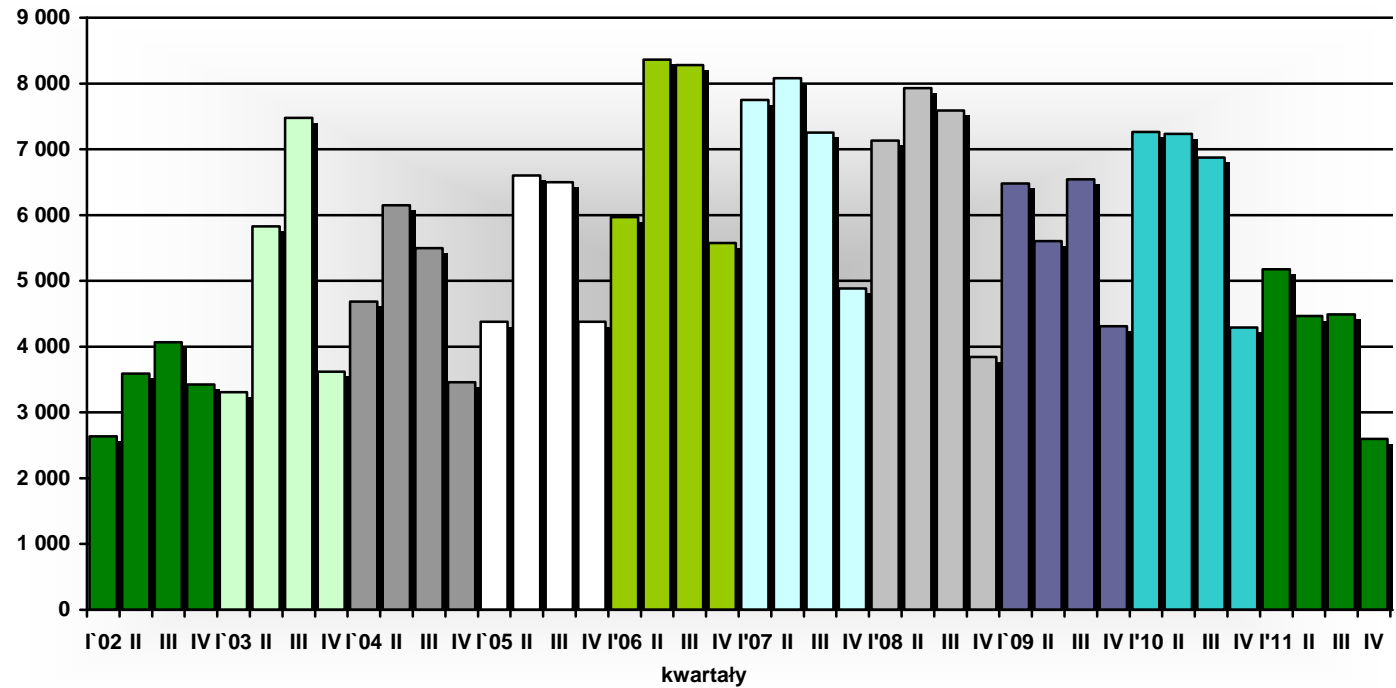

SYTUACJA NA RYNKU PRACY W WOJ. PODLASKIM W 2011R.

Wykres 13. Podjęcia pracy w woj. podlaskim w latach 2002-2011 (w kwartale)

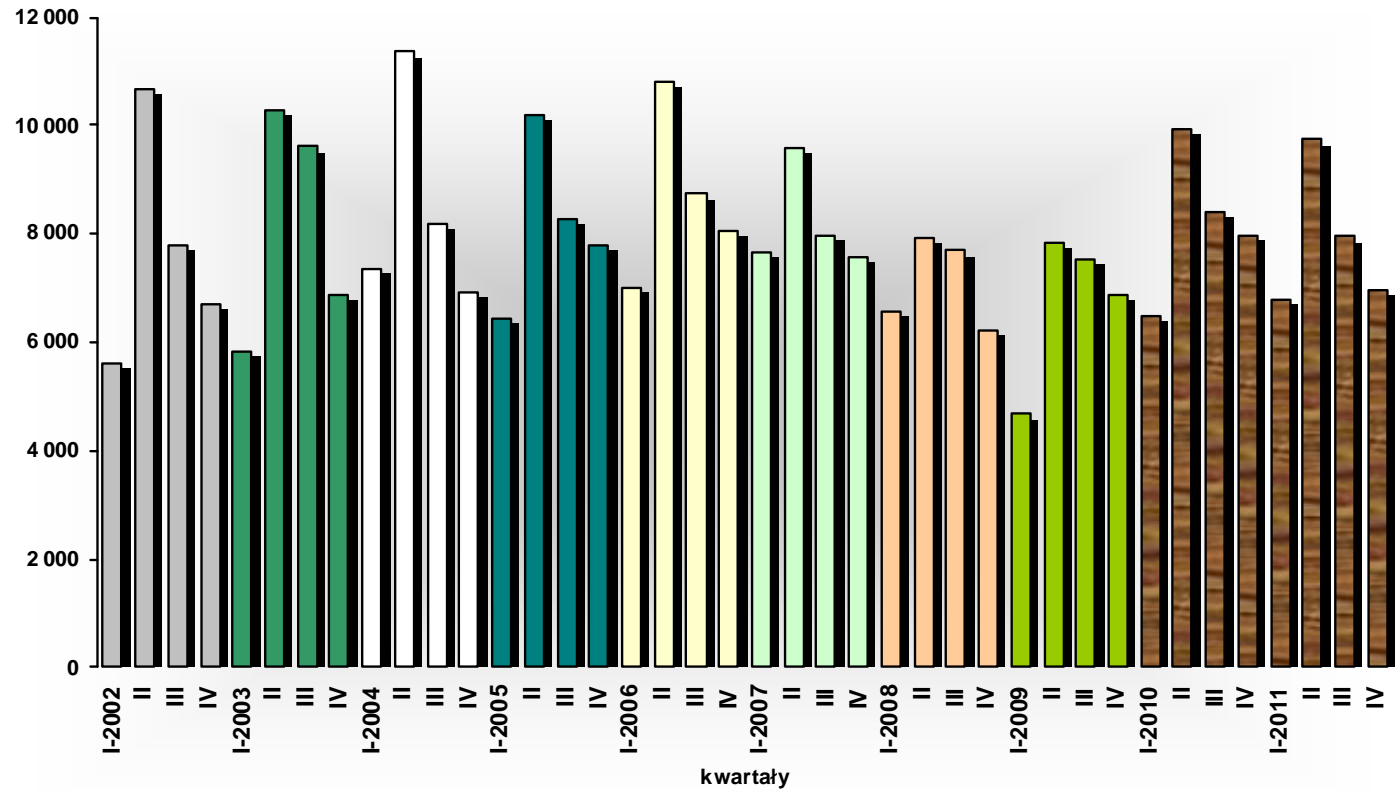

SYTUACJA NA RYNKU PRACY W WOJ. PODLASKIM W 2011R.

Wykres 14. Osoby bezrobotne objęte aktywnymi formami przeciwdziałania bezrobociu w woj. podlaskim w latach 2000-2011 (w roku)

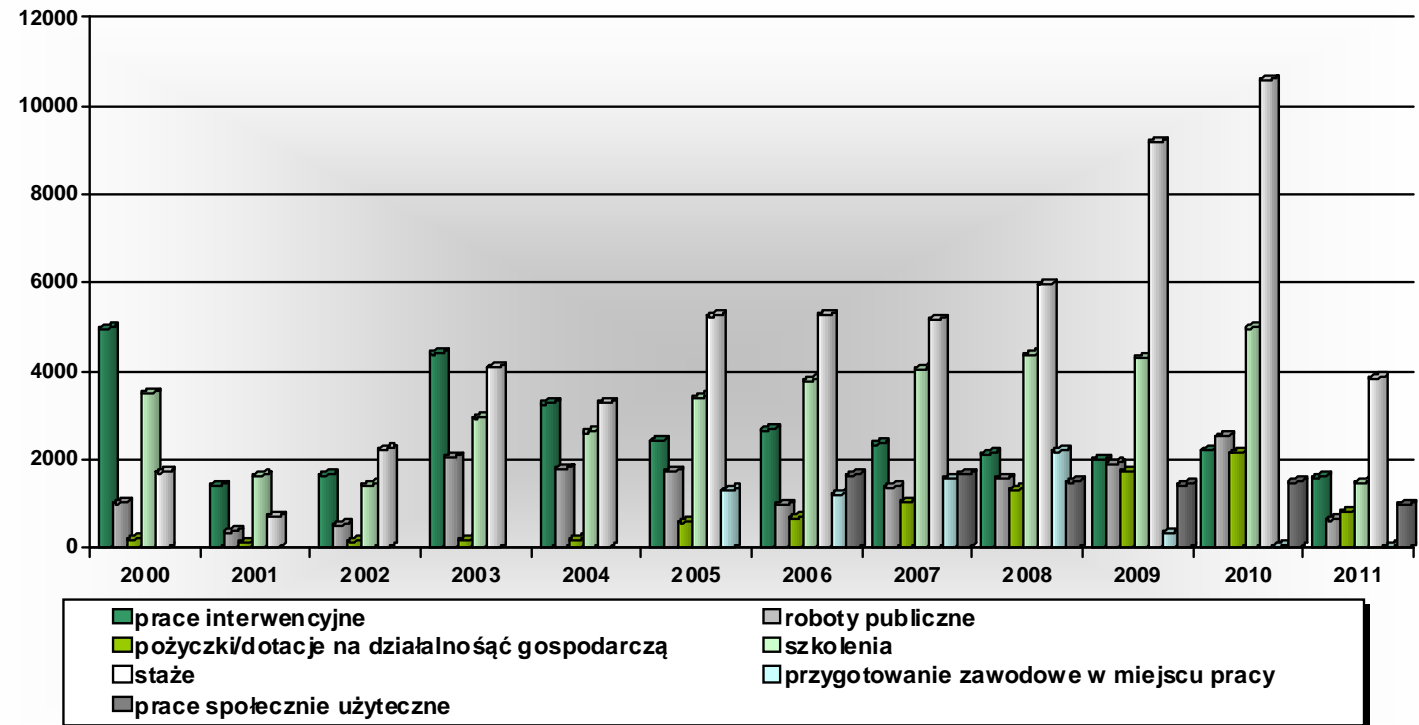

SYTUACJA NA RYNKU PRACY W WOJ. PODLASKIM W 2011R.

Wykres 15. Wydatki z Funduszu Pracy w woj. podlaskim w latach 2000-2011 (w tys. zł.)

